



YAMAHA

CONQUÉRIR LA NEIGE

✓ **Financement à partir de 1,89%*** sur 24 mois

✓ **Rabais sur véhicule **OU** jusqu'à 1 000\$*** de pièces ou accessoires **YAMAHA***

✓ **Plus GARANTIE prolongée de 24 mois**

2016 EN INVENTAIRE



PHAZER X-TX



SR VIPER M-TX



SR VIPER



APEX X-TX

Détails chez :

POWER **418.852.2922** **VENTE ET SERVICE**

Tech Mini-Mécanique **SAINT-PACÔME** **YAMAHA**

Paul Lévesque, prop.

196, chemin Haut de la Rivière Saint-Pacôme • 418 852-2922

www.techminimecanique.com

VOLUME 39, ÉDITION 02
32 PAGES

LE MERCREDI 13 JANVIER 2016

le pl@coteux

Journal coopératif

L'hebdomadaire de la Côte-du-Sud

MEMBRE **hebδος QUÉBEC** JOURNAL INDÉPENDANT

Carnaval de Saint-Pacôme, p. 6



225 chandelles pour Saint-André P. 3

Il se mobilise pour la rivière P. 14



Pascot entre dans une nouvelle ère P. 24



DÉBLAYEZ PLUS DE NEIGE **TORO**

Nouveauté

SNOWMASTER

30% PLUS VITE

PROMO 0% intérêt sur 18 mois

Voir détails chez :

Tech Mini-Mécanique **SAINT-PACÔME** **YAMAHA**

Paul Lévesque, prop.

VENTE ET SERVICE

196, chemin Haut de la Rivière Saint-Pacôme
418 852-2922

www.techminimecanique.com

RONA Vous voulez. Vous pouvez.

DECOR SURFACES

NOUVEL HORAIRE DU DIMANCHE

MAINTENANT OUVERT DE 8 h à 12 h 30

CENTRE DE RÉNOVATION

CAMILLE DUMAIS!

1005, rue Lévesque, SAINT-PASCAL

Tél.: 418 492-2347 - Téléc.: 418 492-9603

www.camilledumais.com

LE PLUS OUVERT :

Service : du lundi au vendredi, de 8 h à minuit

Ventes : du lundi au vendredi, de 8 h à 21 h

Vous êtes important pour nous!

KAMOURASKA CHRYSLER

255, av. Patry, Saint-Pascal (autoroute 20, sortie 465)

L'INCONTURNABLE!

418 492-3432 • 1 800 363-3432

www.kamouraskachrysler.com

Une dizaine de comités pour les 225 chandelles à Saint-André

SAINT-ANDRÉ — Saint-André célébrera ses 225 ans cette année. Pour célébrer cet anniversaire, tous se sont concertés. En effet, une dizaine de comités permettront d'offrir des activités tout au long de l'année.

STÉPHANIE GENDRON

« La dernière grande fête que nous avons célébrée, c'était le 200e. Ce sera plus modeste cette année, mais très festif », d'indiquer le maire Gervais Darisse. « C'est important de souligner ce type d'anniversaire et de souligner nos bons coups ».

Le village de près de 700 habitants ne manquera pas d'action. Le lancement des festivités se fera dès le dimanche 17 janvier avec un banquet d'ouverture à la salle communautaire. À partir de cette date, chaque mois sera ponctué d'au moins une activité.

« Il n'y a pas de budget défini, contrairement

au 200e. Chaque comité porte ses activités ». On n'a qu'à penser au club des 50 ans et plus, comité famille, de la bibliothèque, de la Fabrique, etc.

Deux livres seront aussi lancés, le premier, en février, sur l'église, la plus vieille du Bas-Saint-Laurent. Le second mettra en vedette les éléments marquants des 25 dernières années. « On parlera de nos sinistres, de nos belles réalisations et de récits de personnes de Saint-André », d'indiquer le coprésident d'honneur du comité des fêtes, Guy Lapointe, accompagné de la coprésidente Josiane Sirois.

Le samedi 23 juillet marquera le retour du souper pique-nique en blanc, dont la pre-

mière édition fut un grand succès.



Les représentants de comités qui se sont concertés pour la tenue des fêtes du 225e.

Bernard Bélanger récipiendaire de l'Ordre du Canada

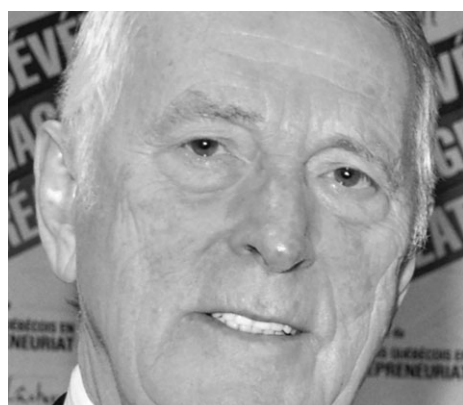

LA POCATIÈRE – Le président du conseil et chef de direction de Premier Tech, M. Bernard Bélanger a été nommé au sein de l'Ordre du Canada par le gouverneur général du Canada, M. David Johnston. La liste des personnes sélectionnées a été publiée le 30 décembre dernier. Monsieur Bélanger recevra

son insigne de l'Ordre du Canada au cours d'une cérémonie officielle d'investiture qui sera tenue à Rideau Hall, à Ottawa, en 2016.

Natif de L'Islet, M. Bélanger habite La Pocatière depuis de nombreuses années. Homme d'affaires très prolifique, il aura œuvré dans plusieurs domaines d'activité avant de se concentrer sur les aspects technologiques liés à l'exploitation de la tourbe de mousse de sphaigne, pivot de ses succès d'affaires actuels.

Passionné, Monsieur Bélanger, bien qu'à la tête d'une entreprise mondiale, demeure profondément ancré dans sa région. En plus d'engagements professionnels variés, il cumule les implications sociales et communautaires, soucieux de contribuer à la vitalité des collectivités accueillant les acti-

vités de son entreprise.

Dans 23 pays

Premier Tech est présente dans 23 pays. Son approche entrepreneuriale s'appuie sur une maîtrise manufacturière et commerciale qui lui permet de réaliser aujourd'hui des ventes de 600 M\$ à l'échelle internationale, enregistrant une croissance soutenue depuis plus d'un quart de siècle.

« Monsieur Bélanger est un exemple de ténacité, de professionnalisme et d'humanisme », a déclaré le député de Montmagny-L'Islet-Kamouraska-Rivière-du-Loup, Bernard Généreux qui a présenté la candidature de l'homme d'affaires à l'Ordre du Canada 2013, laquelle a ensuite reçu l'appui de nombreux leaders canadiens.

« Je crois fermement que l'ensemble de ses accomplissements sont à la hauteur d'une telle reconnaissance et que nous devons être éminemment fiers de cet homme, qui a fait beaucoup pour développer et faire progresser notre belle région par ses implications personnelles et corporatives », a poursuivi M. Généreux.

L'Ordre du Canada, l'une des plus prestigieuses distinctions honorifiques civiles au pays, a été créé en 1967, durant l'année du centenaire du Canada, pour reconnaître des réalisations exceptionnelles, le dévouement remarquable d'une personne envers la communauté ou une contribution extraordinaire à la nation. Au cours des 45 dernières années, plus de 6 000 personnes de tous les milieux ont été investies de l'Ordre.

Via Rail se départit de sa dernière gare au Kamouraska

SAINTE-ANNE-DE-LA-POCATIÈRE – La municipalité de Sainte-Anne-de-la-Pocatière a conclu une entente de principe avec Via Rail en vue d'être propriétaire de la gare se trouvant sur son territoire.

MAXIME PARADIS

« On attend l'accord de Patrimoine canadien pour finaliser l'entente », de confirmer le maire de la municipalité de Sainte-Anne-de-la-Pocatière, M. Rosaire Ouellet. C'est le statut de gare patrimoniale, bâtie en 1859, qui oblige cet entérinement du ministère fédéral.

Une fois la transaction complétée, Sainte-Anne-de-la-Pocatière sera propriétaire de la bâtisse, à l'exception de la partie actuelle de la billetterie qui sera transformée en salle d'attente pour les usagers du train. Une porte automatique ouvrirait 15 minutes avant l'arrivée du train et se refermerait 15 minutes

après son départ. Toutes les rénovations qui seront apportées à cette section seront entièrement assumées par Via Rail.

D'autres rénovations sont aussi prévues. « Il y a quelques fenêtres à changer et de la peinture à refaire à certains endroits. On doit aussi revoir le système électrique », de confier Rosaire Ouellet. Le maire n'avait pas l'estimation des travaux pour le moment. Celui-ci devrait être annoncé en conférence de presse, à la fin janvier ou au début de février, lorsque la transaction sera officialisée.

Enfin, la municipalité espère trouver des organismes à but non lucratif souhaitant

occuper le reste de la bâtisse.

Disparition de la CSST et de la RRQ

Depuis le 1er janvier 2016, les travailleurs et les retraités doivent s'habituer à des modifications importantes apportées aux lois du travail. Ainsi la Commission de la santé et de la sécurité du travail (CSST), la Commission des normes du travail et la Commission de l'équité salariale sont fusionnées suite à l'adoption du projet de loi 42 sanctionné le 12 juin dernier. La CSST et la CNT (Normes du travail) porteront désormais le même nom soit la CNESST.

Suite à ce regroupement, un nouveau tribunal est créé soit le Tribunal administratif du travail (TAT). La Commission des lésions professionnelles (CLP) et la Commission des relations de travail (CRT) n'existent plus. Les nouvelles structures sont fonctionnelles depuis le 1er janvier 2016, date d'entrée en vigueur de la COMMISSION DES NORMES, DE L'ÉQUITÉ, DE LA SANTÉ ET DE LA SÉCURITÉ DU TRAVAIL (CNESST).

Aussi, la Régie des rentes du Québec (RRQ) et la Commission administrative des régimes de retraite et d'assurances (CARRA) sont regroupés en un seul organisme soit RETRAITE QUÉBEC.

Cette situation ne devrait pas, en principe, créer de retardement dans le règlement des dossiers. Bien sûr, des ajustements seront nécessaires; de nombreux formulaires seront modifiés en conséquence.

Le suivi des dossiers à la RRQ, à la CSST, aux Normes du travail, à la CRT et à la CLP se poursuivent comme prévu. Seul le nom des organismes est modifié.

Pour de plus amples informations, n'hésitez pas à communiquer avec l'Aide aux Travailleurs Accidentés-ATA au 418 598-9844 ou sans frais au 1 855 598-9844.



La gare Via Rail de Sainte-Anne-de-la-Pocatière passera aux mains de la municipalité.

La municipalité L'Islet en mode séduction au Salon de l'habitation

L'ISLET — Les 15, 16 et 17 janvier prochains, au Centre des Congrès de Lévis, la municipalité de L'Islet participera au Salon de l'habitation Chaudière-Appalaches. Cette dernière fera partie des 70 exposants présents pour l'événement.

La municipalité a comme objectif de promouvoir la phase 1 du nouveau quartier

résidentiel. Des 32 terrains disponibles, 11 sont déjà vendus. De plus, elle désire informer les visiteurs qu'un programme d'aide financière est accessible et permet d'obtenir un remboursement des taxes liées à l'évaluation foncière en plus d'une remise en argent de 5000 \$ sur présentation du certificat d'occupation d'une nouvelle habitation dans les 24 mois suivant l'acquisition.

L'Islet est reconnu comme l'un des 35 plus beaux villages du Québec et jouit d'une situation géographique enviable, niché entre fleuve et montagne. Plusieurs infrastructures sont en place afin d'offrir aux citoyens des services de qualité. C'est également ces aspects qui seront mis de l'avant lors du Salon de l'habitation. La richesse du patrimoine culturel, l'offre intéressante en sports et loisirs et

la proximité des services de santé et d'éducation font de la municipalité un milieu où il fait bon vivre. Finalement, la renommée des industries de L'Islet et l'emploi seront mis en vedette.

Pour connaître les détails du Salon de l'habitation 2016 en Chaudière-Appalaches, visitez le <http://www.sh-ca.ca>.

VENTE

Fin de saison

chez **Khazoom** 2000
BOUTIQUE FÉMININE ET MASCULINE

30% à 50% et plus!



Beaucoup de choix sur vêtements femmes et hommes en magasin

Lot de vêtements à partir de **14,95\$**

Exclus de la promotion : vêtements du collège, Kanuk et vêtements de croisière

Mise de côté - Fermé les dimanches

312, 4^e Avenue, La Pocatière 418 856-1492

club voyages FP
Titulaire d'un permis du Québec

190, boul. Hôtel-de-Ville
Rivière-du-Loup
418 862-8737 | 1 800 463-1263
Pour la région de La Pocatière
418 856-5950

www.clubvoyagesfp.com

Notre agence | Forfaits | Vols | AIR MILES

NOS VOYAGES-GROUPE ACCOMPAGNÉS 2016

Présentation Voyage sur la Costa del Sol

Mercredi le 27 janvier à 19 h 00

R.S.V.P. auprès de votre agent 418 862 8737

ESPAGNE COSTA DEL SOL
- RÉSERVEZ AVANT LE 5 FÉVRIER
Séjour au Melia Costa del Sol -2 repas /jour.
Excursions facultatives en français
11 au 19 avril Accompagné par Suzanne Tardif

CROISIÈRE SCANDINAVIE RUSSIE
QUELQUES PLACES
- RÉSERVEZ AVANT LE 25 JANVIER
Celebrity Silhouette- Itinéraire unique :
Stockhom(2jrs), St Petersburg (3 jrs)
Copenhague(2 jrs) 1 nuit à Amsterdam
18 juin au 2 juillet Accompagnée par Lyne Lévesque & Michèle Simard

Tous les détails et autres départs sur www.clubvoyagesfp.com (sous l'onglet NOTRE AGENCE)

*L'offre de base est de 1 mille de récompenses pour chaque tranche de 35 \$ que vous dépensez pour un forfait vacances, portion croisière ou vol notifié. Non applicable sur les billets d'avion ou de train réguliers, les réservations d'hôtel et d'automobile payées localement, les taxes, honoraires professionnels, assurances et produits de devises étrangères. MD/MC Marque déposée/de commerce d'AIR MILES International Trading B.V., employée en vertu d'une licence par LoyaltyOne, Co. et Transat Distribution Canada inc.



AUCUN PAIEMENT POUR 90 JOURS

Jusqu'au 1^{er} février

VERSEMENT INITIAL (LE CAS ÉCHÉANT) ET FRAIS D'IMMATRICULATION, AINSI QUE PERMIS ET PREUVE D'ASSURANCE REQUIS AU MOMENT DE LA SIGNATURE DU CONTRAT.

DES PRIX QUI VOUS FERONT OUBLIER LE FROID

FINANCEMENT À L'ACHAT À PARTIR DE :

0% JUSQU'À 84 MOIS

ET AUCUN ACOMPTE SUR LA PLUPART DES MODÈLES GRAND CARAVAN 2016

GRANDE VENTE DE DÉMONSTRATEURS

- 2 DODGE GRAND CARAVAN 2016
- 2 DODGE GRAND CARAVAN 2015
- 1 DODGE JOURNEY 2015
- 1 DODGE DART 2015
- 2 CHRYSLER 200 2015
- 1 JEEP RENEGADE 2015
- 1 JEEP COMPASS 2014
- 1 JEEP PATRIOT 2014

Voir les détails chez



Venez voir et payez les meilleurs prix de l'année sur les modèles

2^e chance au crédit sur véhicules neufs et usagés

1001, Principale, Tourville
418 359-2244 | 1 866 959-2244

www.lordetfreres.com

Beau début de saison pour les Avant-gardistes

LA POCATIÈRE - Le malheur des uns fait le bonheur des autres. Voilà comment résumer le début de saison hivernale du Club les Avant-Gardistes 3 et 4 roues de La Pocatière.

Alors que les clubs de motoneige et les stations de ski étaient les premières victimes du temps doux des dernières semaines, le bonheur était au rendez-vous dans les sentiers des Avant-Gardistes, qui entretiennent plus de 140 km entre la route 287 à Mont-Carmel jusqu'à la route 204 à Tourville. « Malgré le peu de neige, on s'en tire très bien. On a un bon fond de terrain et on a investi beaucoup là-dessus ces dernières années. Ça fait la différence », de déclarer Sylvain Lemieux, président du Club. De plus, l'achat d'un véhicule côte à côte, qui s'occupe désormais de l'entretien entre les sor-

ties de la machinerie habituelle, permettrait de maintenir un bon standard dans les sentiers. « On a aussi relié notre territoire au Cap Martin cette année. On est gras dur », de s'exclamer Sylvain Lemieux, visiblement heureux pour son Club, en activité depuis maintenant 30 ans.

État du membership

Actif toute l'année, le Club les Avant-Gardistes compte en moyenne 250 membres. Cet hiver, 160 se sont procuré leur carte de saison. Sylvain Lemieux est confiant d'atteindre le

chiffre de 200 d'ici la fin de la saison froide. « La seule chose qui pourrait jouer contre nous, c'est la pluie, suivie d'un redoux. Ça, ça risque d'en décourager quelques-uns », précisait-il. D'ailleurs, Sylvain Lemieux soulignait que le Club serait maintenant moins tolérant envers les utilisateurs qui ne sont pas membres. « Avoir des beaux sentiers

a un prix. C'est pourquoi on demande aux gens de se régulariser », ajoutait-il.

Parmi les activités à venir pour le Club les Avant-Gardistes, rappelons le souper steak aux poivres, le 15 janvier prochain. Quant à la loterie, le grand tirage aura lieu le 26 mars.

MAXIME PARADIS



Le Club les Avant-Gardistes connaît un beau début de saison, malgré la douceur de l'hiver et les faibles quantités de neige reçues.

Bilan routier annuel 2015 au Bas-Saint-Laurent

RIMOUSKI - La Sûreté du Québec dévoile aujourd'hui les données provisoires de son bilan routier 2015.

Au Bas Saint-Laurent - Gaspésie - Les Îles, il y a eu 37 collisions mortelles sur le réseau routier et 11 collisions hors route (sentier en forêt ou autre) pour un total de 48 collisions.

La Sûreté du Québec poursuit ses efforts afin de maintenir les acquis obtenus depuis les dernières années concernant le bilan routier, notamment au niveau de l'éducation, la prévention, l'intervention et la communication. Toutefois, ce travail ne peut être réalisé sans la collaboration des usagers de la route qui adoptent des comportements sécuritaires et courtois, permettant ainsi de réduire le risque de collision sur les routes du Québec.

POUR UN TEMPS LIMITÉ SEULEMENT

249⁹⁵ \$**

PDSM 289,95 \$



SCIE À CHAÎNE À ESSENCE MS 171

Cylindrée	30,1 cm³
Puissance	1,3 kW
Poids	4,3 kg (9,5 lb)*

RÉCHAUFFEZ L'HIVER AVEC CES OFFRES CHALEUREUSES DE STIHL

POUR UN TEMPS LIMITÉ SEULEMENT

349⁹⁵ \$**

PDSM 389,95 \$



SCIE À CHAÎNE À ESSENCE MS 211

Cylindrée	35,2 cm³/1,7 kW/4,3 kg (9,5 lb)*
-----------	----------------------------------

POUR UN TEMPS LIMITÉ SEULEMENT

449⁹⁵ \$**

PDSM 479,95 \$



SCIE À CHAÎNE À ESSENCE MS 251

Cylindrée	45,6 cm³/2,2 kW/4,9 kg (10,8 lb)*
-----------	-----------------------------------

POUR UN TEMPS LIMITÉ SEULEMENT

599⁹⁵ \$**

PDSM 719,95 \$



SCIE À CHAÎNE À ESSENCE MS 261 C-M

Cylindrée	50,2 cm³
Puissance	2,9 kW
Poids	5,2 kg (11,5 lb)*

STIHL MotoMix™ - L'ULTIME CARBURANT PRÉMÉLANGE!

Disponible exclusivement chez votre détaillant STIHL.

Les prix annoncés pour tous les outils motorisés sont valides jusqu'au 9 février 2016 ou jusqu'à épuisement des stocks chez les détaillants STIHL participants.



735, Taché, Saint-Pascal
418-492-3632 1-888-297-3632

91, boul. Cartier, Rivière-du-Loup
418-860-3632 1-877-860-3632



www.stihl.ca



Mom's

Toujours Tendres!

Promo



Choix du rôti
de 11 h à 14 h
Pour un temps limité

4.44\$

au comptoir
et en salle à manger

Nouvelle

Pizza poulet BBQ

9" pour **9.99\$**

Maintenant avec

Buffet chinois

DIMANCHE SOIR ET JEUDI MIDI

Votre Resto

Le Bec Fin

266, rue Rochette, Saint-Pascal



418 308-3088
418 492-3039

GRANDE VENTE DE JANVIER

30% à 60%

sur toute la marchandise À prix régulier.

* Jusqu'au 31 janvier

Service de réparation sur place À votre service depuis 56 ans

Michel Jean, propriétaire
Maître horloger, bijoutier



29, av. de Gaspé Ouest, Saint-Jean-Port-Joli
418 598-6382
www.bijouteriejean.com

Nuances sur l'augmentation du niveau du Fleuve au Kamouraska

SAINT-PASCAL – Le 5 décembre dernier, en pleine Conférence de Paris sur les changements climatiques, le groupe américain Climate Central présentait une carte mondiale de la hausse du niveau de la mer, en fonction d'une augmentation des températures de 2 °C ou de 4 °C. Après consultation auprès de la coordonnatrice en Service de gestion intégrée de l'eau de la MRC de Kamouraska, Valérie Labrecque, cette carte négligerait certains éléments importants.

MAXIME PARADIS

Selon la carte présentée de Climate Central, tout le secteur de la Grande-Anse à La Pocatière et à Rivière-Ouelle serait parti-

culièrement enseveli sous l'eau, advenant une augmentation des températures de 2° ou de 4°, d'ici la fin du siècle. Il en allait de

même pour d'autres municipalités riveraines comme Saint-Denis, Kamouraska et Saint-André. Ces terres, appelées la première plaine, sont effectivement à risque. Par contre, la présence des digues et des aboiteaux devraient amoindrir la situation. « À Saint-André, la digue a été rehaussée. Elle est maintenant à 4,5 m. À Kamouraska, l'aboiteau a aussi été rehaussé. Pour les aboiteaux agricoles, pour le moment ça va, mais si ça augmente davantage, on devra regarder régionalement ce qu'on fait avec ça », d'indiquer Valérie Labrecque. En effet, si l'eau du Fleuve, salée à la hauteur du Kamouraska, débordait fréquemment sur les terres de la région, la situation pourrait devenir catastrophique pour les agriculteurs de chez nous.

Étude d'Ouranos

Devant l'inévitable réalité des changements climatiques, la MRC a jugé bon de faire une étude à caractère économique, avec le consortium Ouranos, et sur notre capacité d'adaptation. « Le but est d'évaluer plusieurs scénarios et leurs aspects économiques, mais pas juste financiers », de préciser madame Labrecque. Parmi les aspects étudiés, des recommandations seront fournies afin d'adopter des mesures qui seront avantageuses au plan économique. « C'est un outil qui sera pris en considération lors de décisions futures concernant l'aménagement du territoire », ajoutait-elle.

Parmi les secteurs étudiés, notons le rang de l'Éventail à Rivière-Ouelle et la Grande-Anse à La Pocatière. L'étude, qui aura duré un an, fera connaître ses conclusions à la fin février.



Le niveau du Fleuve devrait augmenter de 24 cm dans les quarante prochaines années.

De plus, comme le rappelait la coordonnatrice, une autre donnée doit aussi être prise en considération quand on parle d'augmentation du niveau de la mer chez nous. « Le continent nord-américain se relève encore suite à la dernière glaciation, donc pour l'instant, ça annule pratiquement l'augmentation du niveau de l'eau. » Autrement dit, oui il y aura augmentation, mais un scénario pessimiste à 4,7 m, tel que suggéré par certaines cartes, semble improbable d'ici la fin du siècle. D'autant plus qu'une augmentation des températures n'entraînera pas automatiquement la fonte de toutes les glaces. « D'ici 2055, on parle d'une augmentation du niveau du Fleuve de 24 cm pour notre région », de préciser Valérie Labrecque.

Musclez vos méninges

Activités pour la vitalité intellectuelle 60 ans et mieux

Une activité qui s'adresse aux personnes de 60 ans et plus sera offerte dans votre région à l'hiver 2016. **Musclez vos méninges** : 10 ateliers de 2 heures en groupe (20 heures) sur des thèmes différents. Ces ateliers vous donneront des informations sur la mémoire et les autres facultés intellectuelles. Des trucs pour mieux se rappeler des noms, des numéros, des listes, etc. Des activités pour stimuler la mémoire et la concentration.

Coût : 20 \$ pour les 10 ateliers

Kamouraska : début : fin janvier 2016
Information et inscription : Sylvie Potvin
Tél. : 418 492-2671 Courriel : sylvin2@hotmail.com

« Prendre soin de sa santé pour la garder bonne le plus longtemps possible »

30^e carnaval

TOUJOURS 02-16

« Ça 30-tu de nous retrouver au CARNIVAL des NEIGES? »

SAINT-PACÔME 2016

En collaboration avec ImpressionSoleil

CARNIVAL des NEIGES SAINT-PACÔME 2016

ORGANISÉ PAR LE CLUB OPTIMISTE

Du 30 janvier au 7 février 2016

HORAIRE DES ACTIVITÉS

SAMEDI, 30 JANVIER 2016

9 h à 15 h **PONT DU BONHOMME**
Resp. : Jérôme Dubé, 418 894-9284
Diane Chamberland, 418 852-2143

DIMANCHE, 31 JANVIER 2016

10 h à 13 h **BRUNCH DES CARNAVALEUX**
Coût : adulte : 12 \$
enfant : 6 \$ (12 ans et moins)
Gratuit moins de 5 ans
Endroit : Salle Communautaire Albert-Royer (Club de golf)
Vente de cartes :
Isabelle Dionne, 581 337-1058 et les membres optimistes

JEUDI, 4 FÉVRIER 2015

CARNAVAL DES ENFANTS
École de La Pruchière
Responsable : le personnel de l'école

VENDREDI, 5 FÉVRIER 2015

21 h **MISE EN CAPSULES**
Centre municipal

SAMEDI, 6 FÉVRIER 2016

18 h **SOUPER ET SOIRÉE DU COURONNEMENT**
Endroit : Centre municipal de Saint-Pacôme

SOUPER BBQ
Coût : Adulte : 18 \$
Enfant 12 ans et moins : 8 \$
Soirée seulement : 5 \$
Vente des cartes :
Isabelle Dionne, 581 337-1058 et les membres optimistes

Vers 19 h **TIRAGE DE LA LOTERIE**
Responsable : Lisette Lévesque

21 h **SOIRÉE DANSANTE DE LA REINE**
Animation : Yannick Lavoie
Entrée : 5 \$ Prix de présence

DIMANCHE, 7 FÉVRIER 2016

JOURNÉE FAMILIALE
(Détails à venir, surveillez nos annonces)

Merci d'encourager nos généreux annonceurs

7 FÉVRIER 2016

JOURNÉE FAMILIALE

Heures : à déterminer les heures des différentes activités :

Tournoi de soccer inter-municipal, raquettes, glissades, cabane à sucre, patinage libre, maquillage, feu avec guimauves, chocolat chaud
Autres activités en préparation

SURVEILLEZ NOS ANNONCES

La mauvaise température pourrait nous obliger à modifier ou annuler certaines activités.
Informations : Marcel Pelletier : 418 852-2143

LOTÉRIE DU CARNAVAL

À GAGNER À L'ACHAT DE BILLETS DE LOTÉRIE : 2 500 \$ en prix

Prix des billets : 3 \$ du billet; 5 \$ pour 2 billets; 10 \$ le livret de 5 billets.

Informations : Lisette Lévesque, 418 852-2049

Municipalité de Saint-Pacôme

ACCUEIL ET BIEN-ÊTRE

marché ami MARCHÉ GILBERT ROYER LTÉE

OUVERT 7 JOURS JUSQU'À 21 H

De tout... pour votre famille

191, boul. Bégin - Saint-Pacôme

418 852-2710

Plomberie Stéphane Martin

membre CMMTQ

Résidentiel - Commercial

Plomberie - Chauffage - Traitement d'eau

282, Boulevard Bégin, Saint-Pacôme

Tél. : 418 852-2139 • Téléc. : 418 852-1758

Garage Richard et Guy Chamberland inc.

Miraco

Service auto et camion • Débrossage • Peinture • Service de remorquage jour et nuit

294, boul. Bégin Saint-Pacôme

Jour : 418 852-2074
Nuit : 418 852-2744

CONSTRUCTION

Stéphane Charest

154, rue Galbreath, Saint-Pacôme (Québec) G0L 3X0

ENTREPRENEUR EN CONSTRUCTION ET RÉNOVATION Résidentiel - Commercial

Tél. : 418 852-1660
Cell. : 418 868-7250

Sortie de route sur l'autoroute 20

SAINT-ANDRÉ-DE-KAMOURASKA - Les mauvaises conditions climatiques et routières ont compliqué la tâche des conducteurs dimanche en soirée. Un véhicule a effectué une sortie de route sur l'autoroute 20 en direction est près de Saint-André-de-Kamouraska vers 19 h. Heureusement, personne n'a été blessé.

ANDRÉANNE LEBEL,
JOURNALISTE INFODIMANCHE.COM

Le véhicule s'est enlisé profondément dans le terre-plein et une remorque a été nécessaire pour le sortir de sa fâcheuse position. Les pompiers se sont également rendus sur les lieux afin de prêter main-forte aux autres services d'urgence.

La circulation a été ralentie dans ce secteur de l'autoroute 20 Est, le temps de sortir l'automobile du fossé.



Un véhicule a effectué une sortie de route sur l'autoroute 20 en direction est près de Saint-André-de-Kamouraska vers 19 h.

SOUS SOLDÉS

du 6 au 24 janvier

161, route 230 Ouest, La Pocatière
LECENTRELAPOCATIERE.COM — f

LEPAGE Millwork

SUPER PROMOTION "SNOWBIRD" !

Sur tous les modèles de fenêtres PVC, Hybride et les portes patio S800 Lepage Millwork

Du 4 janvier au 28 février
OBTENEZ LE **VERRE TRIPLE**
AVEC SIMPLE LOW-E AU PRIX
DU VERRE DOUBLE CLAIR*

*voir tous les détails en magasin

Du 4 janvier au 27 mars
OBTENEZ LE LOW-E ARGON
GRATUITEMENT SUR LE
VERRE DOUBLE

RONA DECO SURFACES
CENTRE DE RÉNOVATION
CAMILLE DUMAIS!
Licence RBQ : #1185-5277-70

1005, rue Lévesque, Saint-Pascal (Québec) G0L 3Y0 Tél. : 418 492-2347
www.camilledumais.com LIVRAISON PARTOUT AU QUÉBEC

COMMANDEZ MAINTENANT

ET PROFITEZ DE CETTE SUPER PROMOTION



Gagnant du bas de Noël géant

LA POCATIÈRE — Chez Alimentation Coop La Pocatière, le grand gagnant du concours de dessin de décembre 2015, avec pour prix un bas de Noël géant T'IGA d'une valeur de près de 500 \$ est Thomas Ouellet. Sur la photo : Mme Myrienne Michaud (mère), M. Thomas Ouellet de La Pocatière et M. Jean-Denis Bérubé (président d'Alimentation COOP La Pocatière).



Bâtir un monde de justice



Développement et Paix

1 888 234-8533 www.dev.org

Quand « fiabilité » rime avec « ça rentre dans mon budget ».

VERSION HYBRIDE MAINTENANT DISPONIBLE



Modèle 4RM Limited illustré

RAV4 315\$ MOIS*
en location 60 mois

2RM LE 2016 **0\$ D'ACOMPTE**

AUCUN PAIEMENT PENDANT 90 JOURS
AVEC LE FINANCEMENT À L'ACHAT[†]

COROLLA 177\$ MOIS*
en location 60 mois
CE 2016 **0\$ D'ACOMPTE**

1000\$ DE REMISE (MODÈLE CE)** : **0% SUR LE FINANCEMENT**
À L'ACHAT JUSQU'À 48 MOIS***



Modèle S illustré



JUSQU'AU 1^{ER} FÉVRIER SEULEMENT
CHEZ VOS CONCESSIONNAIRES TOYOTA DU QUÉBEC



OBTENEZ JUSQU'À **50 000 MILLES AÉROPLAN^{MD}**
À L'ACHAT OU LA LOCATION D'UN VÉHICULE TOYOTA[†].

Programme de location au détail et de financement à l'achat offert par Toyota Canada inc. et conditionnel à l'approbation du crédit par Toyota Services Financiers. L'immatriculation, les assurances, les taxes et les droits sur les pneus sont en sus. Sous réserve des conditions applicables, les offres s'adressent aux particuliers qui louent ou achètent un véhicule du 5 janvier au 1^{er} février 2016 chez un concessionnaire participant du Québec, où tous les détails peuvent être obtenus. Le concessionnaire peut louer ou vendre à prix moindre. Les offres peuvent changer sans préavis. * Offres applicables aux modèles Corolla CE 2016 (BURSEM A) / RAV4 2RM LE 2016 (ZFREV A) de base neufs en stock. PDSF de 17 750 \$ / 27 015 \$ avant taxes, frais de concessionnaire de 165 \$ avant taxes (applicables chez certains concessionnaires), frais de transport et préparation et frais de climatisation (si applicables) inclus. Le montant total payable mensuellement est soumis à un taux de location annuel de 1,49 % / 3,49 % et tient compte des frais de concessionnaire, des frais de transport et préparation, des frais de climatisation (si applicables) et de l'assistance à la location (remise) de 1 000 \$ / 0 \$ (incluant les taxes applicables sur l'assistance à la location (remise), le paiement desquelles sera requis à la livraison). Franchise annuelle de 20 000 km. Frais de 0,07 \$ / 0,15 \$ du kilomètre excédentaire. À la livraison, le paiement d'un montant de 176,59 \$ / 314,78 \$ avant taxes (équivalant au premier versement mensuel) ainsi que des droits sur les pneus et des taxes applicables sera requis. Le PDSF des modèles illustrés Corolla S 2016 (BURSEM A) / RAV4 4RM Limited 2016 (DFREV A) est de 21 635 \$ / 39 525 \$. ** La remise de 1 000 \$ s'applique à l'achat comptant, le financement ou la location des modèles Corolla CE 2016. La remise applicable aux autres modèles Corolla 2016 est de 500 \$. Les taxes sont exigibles sur le montant total du prix de vente avant la déduction de la remise. La mensualité à la location tient compte de la remise (incluant les taxes applicables sur celle-ci, le paiement desquelles sera requis à la livraison). *** Offre de financement à l'achat à un taux de 0 % allant jusqu'à 48 mois sur tous les modèles Corolla 2016 neufs en stock. À titre d'exemple, un montant de 20 000 \$ financé sur 48 mois à 0 % donne des mensualités de 416,67 \$ pour des frais de crédit de 0 \$ et une obligation totale de 20 000 \$. † Les clients finançant l'achat de leur véhicule Toyota neuf 2015 ou 2016 par l'entremise de TSF pourront reporter de 60 jours leur premier paiement (jusqu'au 90^e jour du contrat) et le contrat de financement sera prolongé en conséquence. Les frais d'intérêt ne seront pas accumulés pendant les 60 premiers jours du contrat. ‡ Maximum applicable au Sequoia Platinum et Limited 5,7 L. L'offre Aeroplan est calculée à partir du PDSF du véhicule, moins les frais de transport et de préparation, les frais de climatisation et les frais de concessionnaire : moins de 20 000 \$ = 5 000 milles (offre de base), 20 000 \$ à 29 999 \$ = 7 500 milles (offre de base + 2 500 milles - bonus), 30 000 \$ à 39 999 \$ = 10 000 milles (offre de base + 5 000 milles - bonus), etc. Voir Toyota.ca pour les détails de cette offre. ^{MD} Aeroplan et le logo Aeroplan sont des marques déposées d'Air Canada Inc. [†] Voir votre concessionnaire Toyota pour tous les détails sur les modèles RAV4 hybride 4RM XLE 2016 et RAV4 hybride 4RM Limited 2016.



TOYOTA

RIVIÈRE DU LOUP

159 A, Fraser, Rivière-du-Loup 418 862-3222



RICHARD PELLETIER
DIRECTEUR GÉNÉRAL
CO-PROPRIÉTAIRE



MICHELINE DUMAS
DIRECTRICE
COMMERCIALE



STEEVE PELLETIER
CONSEILLER



CLAUDE PARADIS
CONSEILLER
418 867-0863



CHRISTIAN LAGACÉ
CONSEILLER



KEVEN CHAREST
CONSEILLER

Je commerce ICI rejoint plus de 50 commerçants

LA POCATIÈRE – 55 commerçants de La Pocatière se sont donné rendez-vous au Centre Bombardier, le 6 janvier dernier, sous le thème Je commerce ICI!

C'est à l'initiative des commerçants de la 4e avenue, en collaboration avec la Ville de La Pocatière et Développement économique La Pocatière que l'événement a été rendu possible. L'objectif de la rencontre visait à dresser un portrait de la situation commerciale de la ville, dans son ensemble. Pour y parvenir, un document a été distribué aux commerçants présents afin qu'ils partagent leur opinion sur la question. « On voulait aussi identifier les moyens pour améliorer le secteur commercial de La Pocatière », de déclarer M. Luc Pelletier, agent de dévelop-

pement commercial et touristique à la Ville de La Pocatière.

Se mobiliser davantage entre commerçants, accroître le réseautage et promouvoir davantage l'offre commerciale de La Pocatière auprès de diverses clientèles sont quelques exemples d'éléments soulevés lors de la rencontre qui ont fait consensus. De plus, un comité composé de 5 à 6 individus issus de chacun des quatre pôles commerciaux de La Pocatière a été formé. « Le comité fera des recommandations et on choisira des pistes de solutions réalisables », d'ajouter Luc Pelletier. Une autre rencontre de suivi devrait avoir lieu sous peu. « On a déjà une date en tête », concluait-il. (M.P.)



55 commerçants de La Pocatière se sont réunis au Centre Bombardier, le 6 janvier dernier. Crédit photo : Ville La Pocatière

Encore du nouveau chez Informatique IDC!

Informatique IDC est heureux d'accueillir à titre de représentant aux ventes et technicien informatique, monsieur Éric Boucher.



Monsieur Boucher compte plus de 15 années d'expérience dans le domaine de l'informatique dans la région du Kamouraska. Il sera un atout d'importance dans l'expansion de l'entreprise.

Informatique IDC est le leader dans le domaine de :

- L'informatique résidentielle et commerciale
- L'hébergement de site web et le Cloud Computing
- La conception de site web et le référencement de moteur de recherche
- La programmation sur mesure et application mobile

INFORMATIQUE
IDC

426A 4^e avenue,
La Pocatière, Québec G0R 1Z0
418 856-5646
1 888 729-5546
www.informatiqueidc.com

Toujours là, toujours présent...



VOTRE DOCTEUR ÉLECTRIQUE INC.

R.B.Q.: 8352-8943-01
R.B.Q.: 5609-9369-01

Besoin de produits électriques?

Venez voir notre point de vente!

**Nous sommes maintenant dépositaire
de moteurs électriques.**

**Notre personnel qualifié a été
doublé pour vous apporter
un soutien et des conseils
de professionnels.**

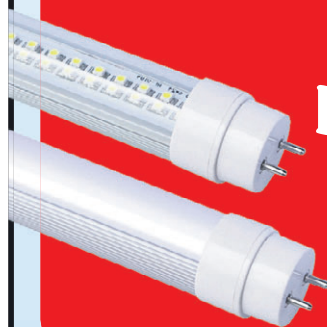

SPÉCIAL mois de janvier Fluorescent au LED

Surveillez le prochain spécial...

**Plus de stress, plus d'inquiétude
avec le thermostat électrique
fonctionnel avec votre
téléphone intelligent.**



Venez rencontrer nos spécialistes sur place...

608, 4^e Avenue, La Pocatière
418 856-1377



Dans l'œil de Dyade Photo

SAINT-ANDRÉ – Josée Grondin et Patrick Dubuc caressent le rêve de vivre de leur art, la photographie. Pour y arriver, ils se font connaître aux quatre coins du Québec via Dyade Photo. Du 20 au 24 décembre dernier, ils étaient au Kamouraska, à un moment où Dame Nature hésitait entre automne et hiver.

MAXIME PARADIS

Partenaires dans la vie et en affaires, Josée et Patrick habitent Montréal. Ils ont choisi le Kamouraska pour y tenir des séances photo, à même titre que Tadoussac, là où ils se sont déjà arrêtés. À la recherche de modèles, ils avaient annoncé leur arrivée au préalable, notamment dans Le Placoteux. Plusieurs personnes se sont manifestées, de telle sorte qu'ils auront réalisé près d'une dizaine de séances lors de leur séjour. « On a reçu 60 candidatures. Les gens posent gratuitement, et en échange, on leur remet les photos où ils apparaissent », de témoigner Josée Grondin.

En solo, en couple, en famille ou entre amis, les sessions étaient ouvertes à tous. Le but avoué de l'opération : se faire connaître. « Il y a beaucoup de bouche-à-oreille sur nous. Notre démarche nous permet de nous bâtir un bon portfolio pour éventuellement vivre de ce que nous faisons », de déclarer Patrick Dubuc. Ce portfolio, il peut être consulté sur leur site internet, à dyadephoto.com. Et pour accompagner chacune de leurs séances, un blogue raconte en mots et en images ces moments uniques dont ils sont les premiers témoins.

Lors de leur tournée « kamouraskoise », le couple de photographes semble avoir eu le coup de cœur pour une certaine Sarah DeRoy, qui s'est baladée sur les berges de Saint-Roch-des-Aulnaies vêtue d'une magnifique robe rouge, créée en partie par Josée Grondin de Dyade Photo. « On aime photographier le Québec et capter les gens au naturel, dans leur environnement. Notre démarche est très intuitive », de nous confier Josée et Patrick, qui aimeraient reprendre contact avec les paysages et les gens de la région, quelque part à l'été 2016.

Quelques clichés réalisés par Dyade Photo.



Donnez votre vieux véhicule à AUTO-REIN
 Vous contribuez à lutter contre les maladies rénales et à protéger l'environnement
 Remorquage gratuit | Reçu pour fins d'impôt émis

1 888 2AUTO-REIN / 1 888 228-8673 www.rein.ca/quebec

CLINIQUE physio LA POCATIÈRE

Confiez vos maux à votre physio !

Pour vos problèmes de :

- Dos ou de cou
- Nerf sciatique
- Tendinite, bursite, capsulite, arthrose
- Maux de tête
- Blessures sportives
- Vertiges positionnels

**Paule Bélanger
 Jacinthe Chiasson**
 Physiothérapeutes
 Accréditée par la CSST,
 la SAAQ et les assurances privées

**401, rue de l'Hôpital, La Pocatière
 Tél.: 418 856-2122**

YOGA

Pour apprivoiser la respiration, assouplir le corps et apaiser le mental

Cours de groupe ou individuel
 Cours adapté pour personnes à mobilité réduite
 Cours adapté pour femmes enceintes

Début des cours : semaine du 18 janvier à Saint-Pascal (places limitées)

Professeure diplômée en Viniyoga et yogathérapie.
 Plus de 10 ans de formation et 15 ans d'expérience.

418 492-9222

Pilar à Ottawa

La photographe Pilar Macias, de La Pocatière, présente son exposition Souhais à Ottawa jusqu'au 16 février prochain. Le vernissage aura lieu le 21 janvier à 17 h, au Centre d'artistes Voix Visuelle.

Collecte de bouteilles

L'organisme de participation des parents de l'école de l'Étoile-Filante organise, le 16 janvier entre 11 h et 15 h, une collecte de canettes et de bouteilles consignées dans les rues de Saint-Onésime. Les élèves passeront aux portes pour les ramasser. Si vous pensez ne pas être à votre domicile, laissez vos bouteilles et/ou canettes sur votre balcon. Vous pourrez aussi les déposer au site de triage, à la salle municipale.

Chevaliers de Colomb

En octobre 1945 était fondé le conseil 2941 des Chevaliers de Colomb de Saint-Pascal. C'est pourquoi les membres du conseil désirent souligner la 70e année de fondation le 24 janvier 2016. Une messe sera célébrée en l'église de Saint-Bruno à 9 h 30, suivie d'un dîner-conférence à la salle municipale du même endroit. Vous êtes tous les bienvenus. Bien vouloir confirmer votre présence avant le 20 janvier 2016. Réjean Landry 418 492-2355; Réjean Paradis 418 605-3427; Claude Dumont 418 492-2463; Paul-Émile Caron 418 492-5974.

Café-causeries sur le deuil périnatal

L'Association Parents Orphelins est heureuse d'annoncer qu'elle offre maintenant des cafés-causeries dans la région du Kamouraska afin de permettre aux parents vivant un deuil périnatal de partager leur vécu dans un cadre respectueux et réconfortant. Ces cafés-causeries seront animés par Catherine Laroche et ils auront lieu chaque troisième mardi du mois à 19 h, dès le 19 janvier 2016, dans les locaux de l'organisme communautaire La Traversée à La Pocatière.

Michel Delpech

Considéré comme l'un des chanteurs les plus populaires des années 1960 et 1970 grâce à des succès tels que Pour un flirt, Les Divorcés et Wight is Wight, Michel Delpech est mort le 2 janvier dernier à l'âge de 69 ans. M. Louis Thériage de La Pocatière a eu le plaisir de rencontrer Michel Delpech lors du spectacle Le retour de nos idoles présenté à Québec en 2012.

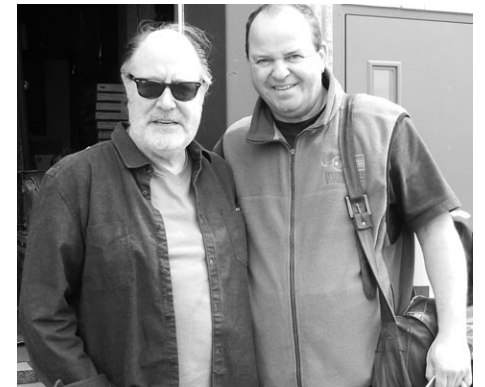

Les organisateurs de la parade de Noël comblés

Les organisateurs de la Parade de Noël à Saint-Pascal avaient un bon mot de remerciements aux participants en ce début d'année. « Merci à toute la population, aux gens d'affaires et à tous ceux qui nous ont encouragés pour une 2e année dans ce projet, soit en participant, en nous offrant une commande, ou en étant bénévole. C'est avec un sentiment de grande fierté, que nous croyons que ce projet a été encore cette année, une véritable réussite. »

L'arc en ciel du cœur

L'arc en ciel du cœur du Kamouraska reprend ses activités pour l'année 2015. L'organisme s'adresse à toute personne souffrant d'un problème vasculaire ou cardiaque, ayant une référence médicale. Informations : 856-7000 poste 7287.

Conférence

La Société d'horticulture et d'écologie de Kamouraska-L'Islet tiendra sa première conférence de l'année, le mercredi 20 janvier à 19 h 30, à l'ITA de La Pocatière. Avec les merveilleuses photos de M. André Lavoie de Saint-Pacôme, nous partagerons nos trucs et connaissances sur les oiseaux de chez nous.

Bénédictio des motoneiges

La bénédiction des motoneiges se fera le dimanche 31 janvier 2016, lors de la messe de 11 h, à l'église de Saint-Onésime-D'Ixworth. Cette bénédiction sera accompagnée d'un brunch au club Hiboux, de 9 h à 13 h. Cartes en vente à l'épicerie NJL, à la fabrique, au club Hiboux et auprès de Noël Chrétien.

Impression **tc** • IMPRIMERIES TRANSCONTINENTAL • Distribution **publi soc**

DIRECTEUR GÉNÉRAL Raymond Frève (poste 105)	WEBMESTRE Maxime Paradis (poste 103)	PRODUCTION Marjorie Ouellet, coordonnatrice (poste 111) Manon Brousseau (poste 106) Ginette Lavoie	CONSEIL D'ADMINISTRATION Claude Gagnon, président Luc Morneau, vice-président Gilles Guilbert, secrétaire Louis Grenier, directeur Raymond Frève, directeur
RÉDACTEUR EN CHEF Maurice Gagnon (poste 104)	VENTES Pierre Dumais (poste 122) Édith Lévesque (poste 108)	RÉCEPTION - PETITES ANNONCES Huguette Bossé (poste 101)	
JOURNALISTES PIGISTES Éliane Vincent Stéphanie Gendron	ADMINISTRATION Roselyne Laplante (poste 102)		

TOMBÉE : LUNDI 10 H 30 • Sans frais : Tél. : 1 855 492-2706 • Téléc. : 1 855 492-9706

Édition Kamouraska-L'Islet **18 325 copies**

Notre responsabilité pour une erreur ou omission ne peut excéder le montant déboursé par l'annonce. Nous ne pouvons garantir l'exactitude des couleurs imprimées. Toute reproduction intégrale ou partielle du contenu de ce journal est interdite sans l'autorisation de l'éditeur. ISSN 0908-207X. Dépôt légal : 1 trimestre 1979.

Société canadienne des postes envois de publications canadiennes, contrat de vente #0187755.

ABONNEMENT : Pour l'extérieur : 80\$/année. TPS et TVQ incluses

hebdos **QUEBEC** Fait de plus de 50% de papier recyclé. Merci de recycler ce journal.

Remonte ta Station de retour

SAINT-PACÔME – Afin d'assurer la pérennité de la Station, le comité de relance travaille actuellement à la 2e édition du Défi Remonte ta Station : un événement sportif rassembleur et familial qui a connu un succès inespéré en 2015 avec un total de remontées de l'équivalent de 13 fois l'Everest.

Les participants intéressés doivent s'inscrire en ligne, se fixer un objectif de nom-

bre de remontées à pied en 3 h ainsi qu'un objectif de somme à amasser au profit de la relance de la Station. Descente en ski, en planche ou à pied. Inscription au Défi dès l'âge scolaire.

Le Défi se tiendra le 20 février prochain à compter de 13 h. C'est une occasion en or pour continuer de nous mobiliser, nous rallier, démontrer notre engagement et notre

appartenance à la Station à travers une expérience de dépassement de soi, d'entraide, de solidarité et de promotion des saines habitudes de vie.

Pour cette seconde édition, le Défi Remonte

ta Station a pour objectif de dépasser les 30 000 \$.

Visitez le www.st-pacome.ca/remonte-ta-station/ pour trouver tous les détails entourant l'événement.



Remonte ta Station est de retour pour une deuxième année, le 20 février prochain.

Le point sur le budget à Saint-Pacôme

SAINT-PACÔME — Au terme de la présentation du budget ce mardi 22 décembre, les élus ont présenté un budget équilibré de plus de 2,2 millions \$ pour 2016. Le taux de la taxe foncière passe de 1,05 \$ du 100 \$ d'évaluation à 1,11 \$ soit une augmentation de 5,1 %.

En 2016, une résidence unifamiliale moyenne évaluée à 125 000 \$ connaîtra une augmentation de 2,01 %. Signalons qu'une diminution du coût des services de collecte et de disposition des matières résiduelles permet de diminuer la charge des contribuables de 31,58 \$ par unité d'évaluation.

L'augmentation totale du compte de taxes pour le propriétaire d'une résidence familiale se situant dans la moyenne de valeur sera de 1,91 % s'il reçoit les services d'aque-

duc et égout et 2,1 % s'il ne les reçoit pas. Avec le nouveau rôle triennal d'évaluation, la hausse moyenne de la valeur des résidences unifamiliales est de 3,93 %.

Clinique chiropratique Raymond

Dr Jean-Pierre Raymond, chiropraticien

169, de la Seigneurie Saint-Roch-des-Aulnaies

Tél. : 418 354-2723
1 800 725-5133

1901P-09-14

Ma vie. Mon décor.

DECO SURFACES
www.decosurfaces.com



Maintenant
OUVERT LE DIMANCHE
de 8 h à 12 h 30

Coloristes et designers pour des conseils judicieux dans le choix de votre peinture!
SICO

RONA **DECO SURFACES**
CENTRE DE RÉNOVATION
CAMILLE DUMAIS!
1005, rue Lévesque, Saint-Pascal (Québec) G0L 3Y0 Tél. (418) 492-2347
www.camilledumais.com LIVRAISON PARTOUT AU QUÉBEC

COU22R-32-15



FERBLANTERIE DE L'EST INC. Tôles à toitures à l'ancienne

Pliage
Recouvrement
Service d'installation
Moulures de tôle

les **Bardeaux TM**
REVÊTEMENT

Tél. : 418 492-1384
Téléc. : 418 492-6432
Cell. : 418 860-6432

260, RUE VARIN
SAINT-PASCAL

Gaétan Ouellet, prop.

C3335R-29-15

CO-V Le tout nouveau réseau de covoiturage régional

Une p'tite visite à **GRAND-MAMAN?**

Grâce à **CO-V**, on voit nos proches plus souvent!

INSCRIPTION GRATUITE

Tous les détails sur : **WWW.CO-V.ca**

Le projet a reçu l'appui financier des partenaires suivants :



10198P-18-15

Comptabilité Clé en main

Votre résolution de début d'année: avoir plus de temps pour vos activités! C'est le bon temps pour informatiser votre comptabilité.

Le SAE Kamouraska a LA solution pour vous aider!

Service professionnel et confidentiel

En forfait ou à la carte, selon vos besoins



Nicole Lavoie, responsable du service de comptabilité
418 856-4288, poste 206 • comptabilite@saek.ca
uneEntreprise.ca

5291R-02-16

LePlacoteux KAMOURASKA-L'ISLET - Édition n° 2 • 13 janvier 2016

Ouverture d'un bureau à La Pocatière pour nous rapprocher de notre clientèle de la MRC de Kamouraska!

Consultez nos chroniques sur notre site web avocats-montmagny.com

LEMIEUX PARENT THÉBERGE
AVOCATS S.N.

TÉL. : 418 371-3114 | 708, 4^e AVENUE, BUREAU 104, LA POCATIÈRE



Me Lemieux

Me T. Blais

Me Boillard

Me Bouffard

Me Paradis

Me Labrie

Me Théberge

Nous avons ce qu'il vous faut, une équipe!

Passeport Kamouraska



Cet hiver, c'est le Kamouraska qu'on visite!

Bougez à travers notre belle région et accumulez des autocollants dans votre Passeport Kamouraska pour courir la chance de gagner des prix sensationnels!

Comment? En participant aux activités admissibles!

Du 22 janvier au 20 mars 2016, plusieurs activités GRATUITES

et pour toute la famille vous attendent.

Où trouver un passeport? Les élèves du primaire en recevront dans leur sac à dos.

Pour les plus vieux, demandez-en un aux bénévoles lors de l'activité!

Date	Activité	Lieu
22 janvier 19 h 30	Disco Patin	SAINT-ALEXANDRE-DE-KAMOURASKA Patinoire extérieure 635, route 289
22 janvier 20 h	Clair de lune WIXX Randonnée nocturne avec petite chasse au trésor	SAINT-PHILIPPE-DE-NÉRI Club de ski de fond Bonne Entente 70, route 287
23 janvier 19 h	Sortie raquette à la pleine lune	KAMOURASKA Sentiers du Cap - Rendez-vous au coin de la route Lauzier, du rang du Cap et de la route Jean-Dionne
23 janvier 19 h à 22 h	Raquette pleine lune Feu de camp et breuvage chaud offert APPORTEZ : raquettes et lampe de poche (si nuageux)	SAINTE-ANNE-DE-LA-POCATIÈRE Boisé Beaupré - Situé au haut de la côte de la route Sainte-Anne/Saint-Onésime
23 janvier 13 h à 16 h	Découverte des tours de traineau à chiens et ses activités sportives (glissade, patin et hockey) *Traineau à chien pour enfants de moins de 16 ans seulement	SAINTE-HÉLÈNE-DE-KAMOURASKA Centre des Loisirs et Parc Adélar-Lapointe 529-A, rue de l'Église Nord
29 janvier 18 h à 21 h	Plaisirs d'hiver : Patinage au flambeau Supports pour enfants disponibles	SAINT-PASCAL Anneau de glace (sur le terrain de balle molle) 550, avenue Martin
30 janvier 10 h à 16 h	Plaisirs d'hiver : Glissade Chambres à air disponibles sur place	SAINT-PASCAL Montagne des Sœurs (derrière l'aréna) 420, rue Notre-Dame
7 février 13 h	Cœur'naval Activités loufoques et patinage sur sentier glacé	LA POCATIÈRE Site récréatif (près du Centre Bombardier) 600, 9ème rue
13 février 13 h à 21 h	Patinage libre Supports pour enfants disponibles	SAINT-PASCAL Anneau de glace (sur le terrain de balle molle) 550, avenue Martin
19 février 19 h 30	Disco Patin	SAINT-ALEXANDRE-DE-KAMOURASKA Patinoire extérieure - 635, route 289
20 février 10 h à 16 h	Glissade familiale : On glisse dans le 7^è! Route fermée pour l'occasion. Apportez luges, traineaux et chambres à air. Remis au 27 février en cas d'intempéries.	SAINT-GABRIEL-LALEMANT Route Zacharie-Ouellet
20 février 10 h	On bouge en famille Ski de fond, raquette, glissade et surprises!	SAINT-PHILIPPE-DE-NÉRI Club de ski de fond Bonne Entente - 70, route 287
20 février 11 h	Journée Blanche Activités extérieures sur le lac Morin	SAINT-ALEXANDRE-DE-KAMOURASKA Lac Morin - Au bout du rang Saint-Adolphe
21 février 13 h	Fête de l'hiver	KAMOURASKA Centre d'art de Kamouraska - 111, avenue Morel
27 février 13 h à 16 h	Parties de ballon-balai - Faites-vous des équipes ou joignez-vous individuellement sur place	SAINTE-HÉLÈNE-DE-KAMOURASKA Centre des Loisirs - 529-A, rue de l'Église Nord
5 mars 14 h à 16 h	Sortie raquette et ski de fond , chocolat chaud et tire sur neige - Pour location de raquettes/skis : Cégep - 418 856-1525 poste 2226	SAINTE-ANNE-DE-LA-POCATIÈRE Boisé Beaupré - Situé au haut de la côte de la route Sainte-Anne/Saint-Onésime
9 mars 13 h à 16 h et 18 h à 21 h	Patinoire relâche	SAINT-GABRIEL-LALEMANT Patinoire du Centre communautaire - 20, rue Principale

Une programmation Plaisir d'hiver renouvelée à Saint-Pascal

SAINT-PASCAL - La Ville de Saint-Pascal présente sa nouvelle programmation Plaisirs d'hiver. Deux jours d'activités sont proposés les 29 et 30 janvier aux citoyens désireux profiter des joies hivernales. Le but : faire bouger les familles en plein air.

Le vendredi 29 janvier de 18 h 30 à 21 h, la population est invitée à profiter du traditionnel patinage aux flambeaux à l'anneau de glace sur l'avenue Martin. Les enfants pourront bénéficier de la présence des mascottes Pascot et Pascotte entre 19 h et 20 h 30. Des collations seront distribuées sur place.

Le samedi 30 janvier de 13 h à 16 h, sur les terrains adjacents au Centre sportif de Saint-Pascal, une foule d'activités sont prévues pour le bonheur des petits et des grands. La ferme Napolie offrira aux enfants des tours de poney et de la tire d'érable sera servie par la cabane à sucre Lemieux. De plus, les familles pourront profiter d'un jeu gonflable, de la glissade sur tube, de collations gratuites ainsi que du hockey sur glace coordonné par la Maison des jeunes de Saint-Pascal. Enfin, du soccer sur neige sera organisé pour favoriser les liens intergénérationnels. Enfants, parents et grands-parents sont invités à s'inscrire en équipe ou en solo avant le 22 janvier. Une belle occasion pour amasser des cubes énergie. Grâce à la collaboration de Fillion sport, des prix seront remis au hasard parmi les participants. Toutes les activités offertes sont gratuites.

Emplois d'été Canada est de retour

Les employeurs de la région sont invités à déposer une demande dans le cadre du programme Emplois d'été Canada 2016. Ils ont jusqu'au 26 février pour le faire. Ceux dont la demande sera approuvée pourront embaucher des étudiants dès le mois de mai. Emplois d'été Canada accorde un soutien financier aux employeurs afin qu'ils créent des emplois d'été pour les étudiants. L'initiative est conçue de manière à mettre l'accent sur les priorités locales, tout en produisant des résultats tangibles pour les étudiants et leurs collectivités.



 Pour le calendrier des activités mis à jour visitez le www.cldkamouraska.com

 Rapportez votre passeport à l'école avant le 25 mars 2016 pour être éligible aux différents prix qui feront plaisir à toute la famille!





SALON de L'HABITATION

CHAUDIÈRE-APPALACHES

15, 16 et 17 janvier 2016

AU Centre de congrès de Lévis

**UNE
PREMIÈRE**

*Un salon pour
les gens d'ici!*

PRÈS DE 80 EXPOSANTS

Aménagement extérieur et intérieur • Construction • Décoration • Immobilier • Outillage
Piscines et spas • Poêles et foyers • Portes et fenêtres • Rénovation • Services professionnels

VENEZ RENCONTRER
Stéphanie Lévesque
CONSULTATIONS ET ANIMATION



ENTRÉE 8 \$

Gratuit pour les enfants
de 11 ans et moins accompagnés
de leurs parents

HORAIRE

Vendredi : 12 h à 21 h
Samedi : 10 h à 21 h
Dimanche : 10 h à 17 h

**STATIONNEMENT
EXTÉRIEUR GRATUIT**

APPORTEZ VOTRE PLAN et consultez les étudiants et les professionnels
du département d'architecture du CÉGEP Lévis-Lauzon

PARTENAIRES



PARTENAIRES MÉDIAS



Un homme se mobilise pour la rivière Kamouraska

KAMOURASKA – Et si l'intervention humaine dans le passé était responsable des problématiques rencontrées aujourd'hui sur certains cours d'eau de la région? C'est ce que croit M. Jean-Louis Paradis, résident de Saint-Pascal et propriétaire du Moulin Paradis de Kamouraska, qui a suivi de près l'évolution de la rivière Kamouraska.

C'est à la suite de la publication de l'article « La rivière gruge sa terre » à la Une de notre édition du 9 décembre dernier que M. Jean-Louis-Paradis est entré en contact l'équipe de rédaction du Placoteux. Suite à des débordements printaniers récurrents, c'est en septembre 2014 que monsieur Paradis a déposé une demande d'entretien et de nettoyage

du chenal de la rivière Kamouraska et des piliers du pont de la route de Kamouraska, auprès de la MRC. Selon lui, ces interventions étaient rendues nécessaires en raison de l'envasement et des dépôts de roches au fond de la rivière Kamouraska. Ceux-ci s'accroissent depuis des décennies vers l'embouchure, conséquence des travaux correcteurs qui ont transformé la rivière en canal de drainage dans certains secteurs du Haut-Pays, dans les années 70. « Je ne demande pas qu'on creuse la rivière, seulement qu'on nettoie l'aval et qu'on l'envoie sur les côtes pour que la végétation reprenne », de déclarer Jean-Louis Paradis.

nimité la demande de monsieur Paradis, préférant plutôt, tel que rédigé à l'intérieur de la résolution, « [...] orienter les actions vers un suivi du couvert de glace entre le pont et l'embouchure de la rivière Kamouraska afin que des mesures visant à réduire les risques d'inondations printanières puissent être entreprises par les autorités compétentes. » Cette position nous a aussi été réitérée par la coordonnatrice du Service de gestion intégrée de l'eau de la MRC, en décembre 2015.

Incompréhension

Un an plus tard et un débordement printanier de plus, monsieur Paradis ne comprend toujours pas ce refus de la MRC. « Je ne fais pas ça pour être méchant, mais ne pas intervenir aujourd'hui va coûter plus cher demain. Pourquoi attendre des recours collectifs? », questionnait-il.

MAXIME PARADIS
De plus, dans un rapport de visite de la Direction régionale du ministère de l'Environnement de 1982, suite à la rupture du barrage du moulin au printemps 1977, le technicien en service municipal et intervention en milieu hydrique de l'époque, M. Guy Paradis, abondait dans le même sens : « [...] entre le moulin Paradis et le pont de la route reliant Saint-Pascal à Kamouraska, il y a toujours risque de création d'un embâcle. [...] Cette situation peut même empirer si on n'enlève pas régulièrement le matériel qui s'accumulera à l'intérieur de la courbe [de la rivière]. »

Bref, pour Jean-Louis Paradis, la situation est claire. « Les réponses actuelles semblent motivées par l'environnement pour que la nature fasse son travail, mais mère Nature est actuellement débordée et elle aurait grand besoin d'un p'tit coup de main », concluait-il.



M. Jean-Louis Paradis aimerait que la MRC nettoie le chenal de la rivière Kamouraska afin d'éviter les embâcles printaniers.

Hausse de taxes à Saint-Onésime

SAINT-ONÉSIME – Saint-Onésime-d'Ixworth a adopté un budget équilibré de 736 106 \$ pour l'année 2016. Au chapitre de la taxe foncière, les citoyens payeront deux cents de plus qu'en 2015, soit un taux de taxation à 1,11 \$ du 100 \$ d'évaluation.

Pour le maire suppléant, M. Marcel Lemieux, « ce budget [est] issu d'un exercice rigoureux [qui] reflète les engagements que nous avons pris envers les citoyens. » L'an dernier, le budget était de 750 772 \$.

« Une fois de plus, nous devons prendre en considération une sérieuse baisse de revenus des transferts, cependant, notre plus grand défi était de composer avec les frais pour la modernisation du rôle d'évaluation foncière, rééquilibrer le rôle d'évaluation foncière et la rénovation cadastrale, une facture totalisant 73 728 \$ », ajoute M. Lemieux.

Ce dernier estime que « devant l'ampleur du montant à payer et puisque le surplus accumulé non affecté appartient à l'ensemble des citoyens, les conseillers et moi-même avons unanimement résolu qu'un montant de 48 728 \$, représentant près du 2/3 de cette facture soit payé à même le surplus accumulé non affecté. » En ce sens, dit-il, le montant résiduel de 25 000 \$ sera taxé aux citoyens afin d'éviter une hausse fulgurante du compte de taxes.

Autres taxes

La taxe de services pour la collecte des matières résiduelles est à la baisse. L'an dernier, un montant de 50 \$ était facturé aux citoyens pour l'achat du bac de matières organiques, pour 2016 le conseil a fixé le tarif à 131 \$ pour les résidences et à 65,50 \$ pour les chalets.

Une propriété évaluée à 66 000 \$, branchée au réseau d'égout verra son compte de taxes augmenter de 28 \$ en 2016 tandis qu'une propriété évaluée à 167 000 \$, branchée au réseau d'égout verra son compte de taxes augmenter de 60 \$ en 2016. Les citoyens hors réseau d'égout recevront un compte de taxes à la baisse de quelques dollars, considérant la diminution de la taxe de service pour la collecte des matières résiduelles.

« Le processus budgétaire a nécessité plusieurs rencontres. Chaque personne qui était autour de la table a des connaissances et des idées. Tout ça a été mis en commun. Le conseil se reconnaît dans ce budget, tout comme les employées présentes lors de l'exercice », a conclu le maire suppléant.

Nathalie Paradis
Photographie

418 856-5059
nathalieparadisphotographie.com
info@nathalieparadisphotographie.com

Nathalie Paradis - Photographie

SCÈNES DE CRIMES

une CHRONIQUE de
Norbert Spehner

Enquête criminelle dans les Balkans

Savante combinaison de roman historique, de récit de guerre et de roman policier, L'Homme de Berlin, de l'auteur britannique Luke McCallin se passe en Yougoslavie, en 1943 et nous fait découvrir, à travers les tribulations de son héros, un épisode moins connu de la Seconde Guerre mondiale : le front yougoslave où, un peu à l'instar de ce qui se passe aujourd'hui au Moyen-Orient, s'affrontaient de multiples clans et factions alors que les partisans yougoslaves, menés par Tito, faisaient une lutte sans merci à l'occupant allemand. Ce polar est le premier d'une série mettant en vedette Gregor Reinhardt, un officier de l'Abwehr (les services de renseignements de l'armée allemande), en poste à Sarajewo. Avant la guerre, Reinhardt était policier à la section criminelle de Berlin, la fameuse « Kripo » (Kriminal Polizei). Comme le Bernie Günther, de Philip Kerr (La trilogie berlinoise), il se tient loin du nazisme, mais il est plus conservateur, moins bagarreur, et n'a pas son sens de l'humour. C'est un homme blessé qui a perdu sa femme, morte dans ses bras à l'hôpital, et un fils endoctriné par les nazis et qui a disparu dans l'enfer de Stalingrad. Alors qu'une importante opération militaire contre les partisans est à la veille de se déclencher, Reinhardt doit enquêter sur le meurtre d'une jeune et ravissante journaliste bosniaque, proche des rebelles Oustachis, qui a été retrouvée assassinée chez elle. L'affaire est plus que délicate, car dans le même appartement on a retrouvé le cadavre d'un officier allemand. Du coup, divers services, dont les sinistres SS, entrent dans la danse et notre enquêteur comprend très vite que dans la partie qui se joue les apparences sont trompeuses, voire mortelles, et qu'il vaut mieux être prudent. Il me paraît évident que cette nouvelle série policière de McCallin est inspirée par celle, très populaire (une des mes préférées...) de Philip Kerr. Quoique très instructif et intéressant sur le plan historique, L'Homme de Berlin a parfois du mal à trouver son rythme, et son personnage n'a ni la gouaille, ni le culot du héros de Kerr. On attend donc le deuxième de la série pour se faire une opinion plus tranchée!

Luke McCallin, *L'Homme de Berlin, Paris, Toucan, 2015, 570 pages.*

02-16

COURS DE CONDITIONNEMENT PHYSIQUE DE GROUPE

HIVER 2016 Début semaine du 18 janvier (session de 12 semaines) à La Pocatière

Horaire :

Mardi 17 h 45 à 18 h 15 **CARDIO MILITAIRE EXPRESS (Josée)**
Mercredi 17 h à 18 h **PILATES (Annik)**
Jeudi 17 h à 17 h 45 **STEP ABDOS FESSES DE FER (Josée)**
18 h à 18 h 30 **CARDIO MILITAIRE EXPRESS (Josée)**

Cardio militaire :
1 fois/semaine : 60\$
2 fois/semaine : 110\$
Pilates : 90\$
Step : 75\$

Cardio militaire express : C'est complet, c'est rapide, c'est efficace et ça convient parfaitement à ceux qui ont moins de temps pour l'entraînement.

Step : Entraînement (sur une petite marche) qui sollicitera particulièrement les cuisses et les fesses en alternant cardio, musculation et plaisir!

Infos : Annik 418 856-2440 Josée 418 868-0653
Courriel : anniketjosee@hotmail.com



La Fête d'hiver lance un concours amateur

SAINT-JEAN-PORT-JOLI – La 21e Fête d'hiver de Saint-Jean-Port-Joli lance, cette année, un concours amateur de sculpture sur neige. L'événement se tiendra du 11 au 14 février prochain.

Le volet amateur se déroulera en parallèle avec les volets professionnels international et provincial. Les équipes participantes seront invitées à réaliser une sculpture à partir des cylindres de neige verticaux, de 1,8 m de hauteur par 1,8 m de diamètre, qui seront installés sur le site au parc des Trois Béréts. Elles seront évaluées par le public à l'issue de l'événement.

Pour s'inscrire : il suffit de former une

équipe de deux à quatre participants, dont au moins un adulte, produire un croquis du projet de sculpture et fournir ses différents outils pour fabriquer la sculpture. La période allouée à la création de l'œuvre s'étend du samedi 13 février, de 8 h à 17 h, au dimanche 14 février, de 8 h à midi. On complète ensuite le bulletin d'inscription disponible au www.fete-hiver.com et on l'achemine en plus du croquis par courriel à fete.sjjp.hiver@gmail.com ou par la poste à : Fête d'hiver, 260-A rue Caron, Saint-Jean-Port-Joli, G0R 3G0. Les candidatures doivent être reçues au plus tard le 28 janvier prochain. Un comité évaluera les propositions et communiquera avec les équipes retenues. Information : 418 598-9465.



PORTES OUVERTES LE SAMEDI 23 JANVIER 2016 À 13 H

- Taux de réussite de 98,2 %
- Aucune sélection d'élèves
- Programmes Sports et Musique-Études
- Concentrations : Arts, Robotique, Langues, Sports, Études internationales
- iPad pour tous

NOUVEAUTÉ! PROGRAMME MULTILANGUE



POUR
VOUS ACCUEILLIR



COLLÈGE DE
SAINTE-ANNE-
DE-LA-POCATIÈRE

100, 4^e Avenue, La Pocatière
418 856-3012 ou 1 877-STE-ANNE
leadercsa.com

EXTRA Formation se démarque par sa capacité d'innover et de réagir rapidement aux besoins des entrepreneurs et du public. Grâce à la recherche constante de nouveaux produits de formation et de nouvelles approches technopédagogiques pour améliorer la qualité de son offre de service, **EXTRA** Formation est devenu un leader dans la formation à distance en mode hybride.

AEC

Nos programmes
d'attestations
d'études collégiales

Les attestations d'études collégiales sont des programmes crédités et reconnus, de courte durée et élaborés généralement à partir des programmes de DEC existants. Elles ont été créées spécialement à l'intention de la clientèle adulte et reflètent la réalité actuelle du marché du travail.

ATTESTATIONS D'ÉTUDES COLLÉGIALES (AEC)

à temps plein en classe virtuelle

Programme	Date	Modalité
TECHNIQUES D'ÉDUCATION À L'ENFANCE (1260 h)	17 mai 2016	Deux soirs par semaine de 18 h 30 à 21 h 30 et des modules en mode autonome
HYGIÈNE DU TRAVAIL (1260 h) en partenariat avec le Cégep de Jonquière	Printemps 2016	Séance d'informations en classe virtuelle 24 février 2016 de 9 h à 12 h Inscription obligatoire

TECHNIQUES EN ADMINISTRATION MUNICIPALE

à temps partiel de soir en classe virtuelle - CHOISISSEZ VOTRE COURS ET VOTRE CALENDRIER

Nom du cours	Date de début	Taux horaire	Coût total
Adjoint administratif municipal (45 h)	16 février 2016	15 \$	675 \$
Adjoint en aménagement du territoire et en urbanisme (45 h)	17 février 2016	15 \$	675 \$
Adjoint au greffe d'une cour municipale (45 h)	12 avril 2016	15 \$	675 \$
Adjoint en aménagement du territoire et en urbanisme (45 h)	13 avril 2016	15 \$	675 \$

Une option innovante :
la formation à distance

CONCILIATION

travail-famille-études!

Des formations en ligne accessibles à partir de chez soi, de son lieu de travail et même de l'extérieur du pays pour les adultes qui désirent se perfectionner ou se réorienter professionnellement.

À temps plein les jours
ouvrables de 8 h 30 à 16 h 30

À temps partiel de jour,
de soir ou la fin de semaine



MYCOLOGIE APPLIQUÉE

à temps partiel de soir en classe virtuelle et ateliers pratiques - CHOISISSEZ VOTRE MODULE ET VOTRE CALENDRIER

Nom du cours	Date de début	Coût
Types d'habitats (7 h)	1 ^{er} mars 2016	156 \$
Champignons forestiers du Québec (21 h)	8 mars 2016	458 \$
Éthique, cueillette et normes (3 h)	26 avril 2016	72 \$
Produits forestiers non ligneux (14 h)	18 mai 2016	307 \$
Cartographie et orientation (boussole et GPS) (15 h)	10 mai 2016	426 \$
Conditionnement (12 h)	2 août 2016	242 \$
Guidage et interprétation (9 h)	13 septembre 2016	197 \$
Excursions en forêt (12 h)	Région de Kamouraska	361 \$



Programme de développement
des compétences en gestion
et en supervision des ressources
humaines

MAINTENANT EN VERSION ABRÉGÉE

8 jours de formation et 8 heures de coaching
Le programme M3I Supervision permet, aux gestionnaires et à toutes les personnes supervisant une ou des équipes de travail, de développer ou d'actualiser les compétences essentielles à la bonne pratique de gestion des ressources humaines dans un contexte socioéconomique en mutation.
Bientôt de nouvelles dates annoncées!

RAC

Le service de
Reconnaissance
des acquis et des
compétences

Des compétences, acquises par des expériences de travail et de vie, qui peuvent être reconnues pour obtenir un diplôme du ministère de l'Éducation, de l'Enseignement supérieur et de la Recherche (MEEESR) du Québec.

CPI

Le Centre de
perfectionnement
individualisé

Nos plans de formation personnalisés vous permettront d'améliorer les compétences ciblées en vous offrant un contenu adapté, selon un horaire qui vous convient, et ce, à un prix raisonnable.

SERVICES aux entreprises

Nous proposons des interventions sur mesure à tous les niveaux de votre organisation pour améliorer la compétitivité. Notre service-conseil vous permet un retour rapide sur votre investissement.

LANGUES

Améliorer ses compétences en anglais grâce à un plan de travail personnalisé, à l'utilisation de la plateforme d'apprentissage multimédia Rosetta Stone Advantage, leader mondiale dans l'enseignement des langues et à 10 heures de rencontres individuelles avec votre enseignant.
Formation individualisée en classe virtuelle – vous débutez lorsque vous le désirez.

Extraordinaire AVEC VOUS !

Hiver 2016

91-20-48220

Ces formations sont offertes grâce à la contribution financière d'Emploi-Québec de Chaudière-Appalaches pour permettre le développement des compétences des travailleurs. Vérifiez votre admissibilité pour bénéficier du coût réduit.

VOLET INFORMATIQUE ET BUREAUTIQUE

APPROCHE FLEXIBLE QUI A FAIT SES PREUVES :
VOUS CHOISISSEZ VOTRE LOGICIEL, VOTRE NIVEAU ET VOTRE HORAIRE.
À votre rythme, vous travaillez individuellement à partir de matériel pédagogique adapté et selon un plan de formation préétabli. Vous réalisez vos exercices et validez votre compréhension auprès du formateur qui vous accompagnera pendant vos apprentissages.

	Nom du cours	Date	Horaire	Coût	Lieu	
Version 2010	Word débutant, intermédiaire ou avancé (20 h)	23 février au 26 avril	Mardi 18 h 30 à 20 h 30	439 \$	59 \$ *	Montmagny
	Excel débutant, intermédiaire ou avancé (20 h)					
	PowerPoint (20 h)					
	Initiation à Access (20 h)					
	Publisher (20 h)					
	Word débutant, intermédiaire ou avancé (20 h)	23 février au 26 avril	Mardi 13 h à 15 h	439 \$	59 \$ *	Saint-Jean-Port-Joli
	Excel débutant, intermédiaire ou avancé (20 h)					
	PowerPoint (20 h)					
	Initiation à Access (20 h)					
	Word débutant, intermédiaire ou avancé (20 h)	24 février au 27 avril	Mercredi 18 h 30 à 20 h 30	439 \$	59 \$ *	St-Pamphile
	Excel débutant, intermédiaire ou avancé (20 h)					
	PowerPoint (20 h)					
Initiation à Access (20 h)						
NOUVEAU	Atelier de français correctif (durée variable) <i>Formation individualisée</i>	Au moment qui vous convient	Du lundi au vendredi de 9 h à 16 h	275 \$	25 \$ *	Classe virtuelle par Internet
	Mise en page avec InDesign (15 h)	7 mars au 11 avril	Lundi 18 h 30 à 21 h 30	225 \$	15 \$ *	Classe virtuelle par Internet

VOLET ADJOINTE ADMINISTRATIVE

Nom du cours	Date	Horaire	Coût	Lieu	
Adjointe remarquable et efficace (7 h)	27 avril	Mercredi 8 h 30 à 16 h 30	135 \$	60 \$ *	Montmagny

VOLET TECHNOLOGIE DE L'INFORMATION

	Nom du cours	Date	Horaire	Coût	Lieu	
NOUVEAU	Améliorer la visibilité de ses produits et services grâce au marketing Web et aux réseaux sociaux (9 h)	11 au 25 février	Jeudi 9 h à 12 h	125 \$	25 \$ *	Classe virtuelle par Internet

VOLET DESSIN ASSISTÉ PAR ORDINATEUR

	Nom du cours	Date	Horaire	Coût	Lieu	
NOUVEAU	Initiation au dessin technique avec AutoCAD (30 h)	26 janvier au 29 mars	Mardi 18 h 30 à 21 h 30	375 \$	30 \$ *	Classe virtuelle par Internet
	Perfectionnement AutoCAD, modélisation 3D (24 h)	7 avril au 26 mai	Jeudi 18 h 30 à 21 h 30	300 \$	24 \$ *	Classe virtuelle par Internet
	Perfectionnement AutoCAD, bloc dynamique et paramétrique (15 h)	31 mai au 28 juin	Mardi 18 h 30 à 21 h 30	225 \$	15 \$ *	Classe virtuelle par Internet

VOLET OUTILS DE GESTION

Nom du cours	Date	Horaire	Coût	Lieu	
Découvrir tout le potentiel d'Outlook pour la gestion du temps (agenda, tâches et courrier électronique) (9 h)	13, 20 et 27 avril	Mercredi 18 h 30 à 21 h 30	125 \$	35 \$ *	Montmagny
Mieux organiser son temps, ses priorités et ses activités (7 h)	15 mars	Mardi 8 h 30 à 16 h 30	135 \$	60 \$ *	Montmagny
Mieux vivre avec le stress, l'anxiété et la pression au travail (7 h)	6 avril	Mercredi 8 h 30 à 16 h 30	135 \$	60 \$ *	Montmagny
Mobiliser et motiver ses employés : trucs et astuces (7 h)	24 février	Mercredi 8 h 30 à 16 h 30	135 \$	60 \$ *	Montmagny
Prévenir et gérer le conflit (7 h)	10 mai	Mardi 8 h 30 à 16 h 30	135 \$	60 \$ *	Montmagny

VOLET GESTION FINANCIÈRE ET COMPTABLE

Nom du cours	Date	Horaire	Coût	Lieu	
Comptabilité de base volet 2 (30 h)	13 avril au 15 juin	Mercredi 18 h 30 à 21 h 30	225 \$	30 \$ *	Classe virtuelle par Internet
Comptabilité informatisée avec Sage 50 (30 h)	15 fév. au 25 avril	Lundi 18 h 30 à 21 h 30	225 \$	30 \$ *	Classe virtuelle par Internet
Compréhension et analyse des états financiers (9 h)	15, 22 et 29 mars	Mardi 18 h 30 à 21 h 30	125 \$	10 \$ *	Classe virtuelle par Internet
Financement, aspects juridiques et fiscaux (9 h)	18, 25 mai et 1 ^{er} juin	Mercredi 18 h 30 à 21 h 30	125 \$	10 \$ *	Classe virtuelle par Internet

VOLET SANTÉ ET SÉCURITÉ AU TRAVAIL

Nom du cours	Date	Horaire	Coût	Lieu	
Gestion de la santé et de la sécurité au travail pour les employeurs (7 h)	7 avril	Jeudi 8 h 30 à 16 h 30	115 \$	25 \$ *	Montmagny

VOLET VENTE ET MARKETING

Assurez le développement de votre entreprise par un coaching personnalisé en vente	Formation : 4 jours et 8 heures de coaching individuel
<ul style="list-style-type: none"> • Prospection; • Analyse des besoins; • Présentation de votre produit ou service; • Gestion des objections; • Négociation et la fermeture de la vente. 	Date : 17 mars au 30 juin 2016 Horaire : Jeudi 8 h 30 à 16 h 30 Lieu : Montmagny Coût : 850 \$ ou 60 \$ *

* CRITÈRES D'ADMISSIBILITÉ POUR BÉNÉFICIER DU COÛT RÉDUIT :

- Travailler 15 heures et plus par semaine en entreprise privée ou comme travailleur autonome ou; Être chef de famille monoparentale (sans obligation d'être en emploi) ou;
- Être temporairement sans emploi ou travailleur saisonnier;
- Pour chaque formation, le nombre maximal de clients provenant d'une même entreprise est limité à trois;
- Priorité accordée aux clients des MRC de Montmagny et de L'Islet.



Les taxes sont applicables sur toutes les formations.

Inscription en ligne formationextra.com

Ils nous ont quittés...

AVIS DE DÉCÈS



Mme Lucienne Arbour Robitaille (1915-2015) Saint-Pacôme

Au Centre hospitalier régional du Grand-Portage de Rivière-du-Loup, le 30 décembre 2015, est décédée à l'âge de 100 ans et 9 mois Lucienne Arbour, épouse de feu Paul Robitaille; fille de feu Séphora Poirier et de feu Lévis Arbour. Elle demeurait à Rivière-du-Loup, autrefois à Montréal. Elle était native de Bonaventure en Gaspésie. Le service religieux a été célébré le mardi 5 janvier 2016 à 14 h en l'église de Saint-Pacôme et de là au crématorium. Les cendres de Mme Arbour seront inhumées ultérieurement au cimetière paroissial.

Elle laisse dans le deuil ses enfants : Michel et Denise; ses petits-enfants : Jiny Vincent, Katherine et Jean-Marc Dufresne.

La direction des funérailles a été confiée à la



Maison funéraire Viateur Gallant
Filiale de la Résidence Funéraire Daniel Caron
353, avenue Chapleau, Saint-Pascal
www.groupefunerairecaron.com
418 492-2222

AVIS DE DÉCÈS



M. Gérard Courcy (1945-2015) Saint-Pascal

Au Centre Villa-Maria de Saint-Alexandre, le 22 décembre 2015, est décédé à l'âge de 70 ans et 7 mois Gérard Courcy, fils de feu Rachel Dionne et de feu Lionel Courcy. Il demeurait à Saint-Pascal. Le service religieux a été célébré le vendredi 8 janvier 2016 à 14 h en l'église de Saint-Pascal, suivi de l'inhumation au cimetière paroissial.

Il laisse dans le deuil ses frères et sa soeur : Léon (Nathalie Thibault), Marcel (Rolande Thibault), Marie-Paule (Christian Dubé), Marcellin (Marie-Claude St-Pierre); ses neveux, nièces, oncles, tantes, cousins, cousines, autres parents et amis(es).

La direction des funérailles a été confiée à la



Résidence Funéraire Daniel Caron
353, avenue Chapleau, Saint-Pascal
www.groupefunerairecaron.com
418 492-2222

AVIS DE DÉCÈS

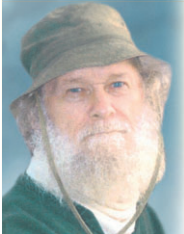

M. Jacques-André Ouellet (dit Charly) (1943-2016) Saint-Gabriel-Lalemant

À l'hôpital Notre-Dame-de-Fatima de La Pocatière, le 2 janvier 2016, est décédé à l'âge de 72 ans et 3 mois Jacques-André Ouellet, conjoint de Marcelle Lacroix; fils de feu Viola Lévesque et de feu Louis-Philippe Ouellet. Il demeurait à Saint-Gabriel-Lalemant. Le service religieux a été célébré le samedi 9 janvier 2016 à 15 h en l'église de Saint-Gabriel, suivi de l'inhumation au cimetière paroissial.

Il laisse dans le deuil sa conjointe, Marcelle Lacroix; son fils, Jonathan. Il était le frère de : Thérèse, Jean-Claude (Anne-Marie Lévesque), feu Candide (René Laboissonnière), Wilmer (Gilberte Boudreau), Jean-Louis (Françoise Guillemette), Paula (feu Fabien Lavoie) (Christian D'Anjou), feu Huguette (feu Marcel D'Anjou), Diane (feu Jean-Guy Dubé), Guy (Nancie Somers), Lorraine (Bruno Fecteau), Gaby (Réjeane Lévesque), feu Michel, Monique (Claude Dubé). Il laisse également dans le deuil sa belle-mère, Simonne Lizotte (feu Léandre Lacroix). Il était le beau-frère de : Monique (Lucien Paré), Thérèse, feu Diane, Denis (Johanne Chouinard), Jean-Noël, Lise, Aline (Réal Chenard), Micheline (Gilbert St-Amand), feu Pauline. Sont aussi attristés par son départ sa filleule, Nina Ouellet; ses neveux, nièces, cousins, cousines, autres parents, son grand chum, Benoit D'Anjou ainsi que ses amis(es).

La direction des funérailles a été confiée à la



Résidence Funéraire Daniel Caron
353, avenue Chapleau, Saint-Pascal
www.groupefunerairecaron.com
418 492-2222

AVIS DE DÉCÈS ET REMERCIEMENTS DE SYMPATHIE



Mme Jeannette Lizotte

Au Centre d'hébergement d'Anjou de Saint-Pacôme, le 14 décembre 2015, est décédée à l'âge de 78 ans et 4 mois, Mme Jeannette Lizotte, fille de feu Ernestine Émond et de feu Abraham Lizotte. Elle demeurait autrefois à Sainte-Louise.

Elle était la soeur de feu Maurice (feu Rachel Soucy), Martial (Laurette Soucy) feu Thérèse (feu Raymond Morin), Raymond (Roseline Leclerc), Jacqueline (feu Gilles Pelletier). Sont aussi attristés par son départ ses nièces, neveux, cousins, cousines et amis.

Une célébration de la parole a eu lieu samedi, le 19 décembre 2015, à la maison funéraire Marius Pelletier de La Pocatière.

Sincères remerciements à vous tous pour les marques de sympathies que vous nous avez témoignées lors de son décès. De chaleureux remerciements sont adressés au personnel du Centre d'hébergement d'Anjou qui ont côtoyé Mme Jeannette, pour leur dévouement et leurs bons soins.

Raymond, Martial et Jacqueline.

REMERCIEMENTS DE SYMPATHIE



Mme Adrienne St-Pierre Saint-Pascal

Suite au décès de notre soeur Adrienne, survenu le 30 novembre 2015, vous avez pris le temps de partager ces moments difficiles avec nous. Sachez que nous vous en sommes très reconnaissants. Votre présence, ainsi que toutes les marques de sympathies manifestées de quelque façon que ce soit nous ont été d'un grand réconfort. Que chacun de vous trouve dans ce message l'expression de notre vive gratitude et le considère comme vous étant adressé personnellement.

Ses frères et soeur : Maurice (Lucienne Pelletier), Annette (feu Lauréat Ouellet), Jean prêtre et Fernand (Gaétane Bolduc).

LAISSER LES FLEURS PARLER POUR VOUS...

Fleuriste

Le Bel Arôme

FTD
Votre fleuriste professionnel

QUALITÉ - BAS PRIX - SERVICE
OUVERT LE DIMANCHE
SERVICE DE LIVRAISON 7 JOURS/SEMAINE

LIVRAISON GRATUITE AUX SALONS FUNÉRAIRES, À L'HÔPITAL ET AUX CENTRES D'ACCUEIL
SPÉCIALISÉ EN DÉCORATION DE SALLES

614, 4^e Avenue, La Pocatière

418 856-2925

Ligne sans frais : 1 800 463-1291

AVIS DE DÉCÈS



M. Raymond Dubé (1934-2015)

À l'hôpital Notre-Dame-de-Fatima de La Pocatière, le 23 décembre 2015, est décédé, à l'âge de 81 ans et 5 mois, monsieur Raymond Dubé époux de dame Rachel Dionne, fils de feu monsieur Albert Dubé et de feu dame Brigitte Gagnon. Il demeurait à La Pocatière, autrefois à Rivière-Ouelle. La cérémonie d'adieu a été célébrée en présence des cendres, le mardi 29 décembre 2015, à 11 h, en la chapelle du complexe funéraire, de là au columbarium. Les cendres seront inhumées ultérieurement au cimetière de Rivière-Ouelle.

Il laisse dans le deuil son épouse bien-aimée Rachel. Il était le frère de : feu Réjeanne (feu Eugène Rouillard), Gilles (Suzanne Laplante), Jacqueline (Rémi Migneault), Marc (Georgette Courcy), Solange (Rosaire Bernard), feu Claude (Huguette Lévesque), Cécile et Janine; et le beau-frère de : feu François, Rita et Réal Dionne. Sont aussi affectés par son départ ses neveux, ses nièces, ses cousins, ses cousines, ses autres parents et amis.

Des remerciements sont adressés au personnel de l'Hôpital Laval de Québec et de l'Hôpital Notre-Dame-de-Fatima de La Pocatière pour les bons soins prodigués. Vos témoignages de sympathie peuvent se traduire par un don à la Fondation de l'Hôpital Laval ou à la Fondation de l'Hôpital Notre-Dame-de-Fatima de La Pocatière.

Direction funéraire :



Résidence Funéraire Marius Pelletier inc. - La Pocatière, Saint-Jean-Port-Joli, L'Islet
Pour renseignements et messages de sympathie :
1 418 856-3371 • Sans frais : 1 866 856-3371
Télécopieur : 1 418 856-4674
Courriel : rfmpl@bellnet.ca • Site Web : www.mariuspelletier.com
Entreprise affiliée à la C.T.Q.

AVIS DE DÉCÈS



Mme Emma Ruest D'Anjou (1927-2016) Rivière-Ouelle

À l'hôpital Notre-Dame-de-Fatima de La Pocatière, le 6 janvier 2016, est décédée à l'âge de 88 ans et 8 mois Emma Ruest, épouse d'Adrien D'Anjou; fille de feu Léda Duval et de feu Joseph Ruest. Elle demeurait à Rivière-Ouelle. Le service religieux a eu lieu le samedi 9 janvier 2016, à 11 h, en l'église Notre-Dame-de-Liesse de Rivière-Ouelle, suivi de l'inhumation au cimetière paroissial.

Elle laisse dans le deuil son époux, Adrien D'Anjou; ses enfants : Yvan (Marguerite Moreau), Sylvie (Guy Lacaille), Christian (Johanne Thibodeau), Diane (Martin Leblanc); ses petits-enfants : Lisa, Charlene, Mélissa, Kathleen, Alexandre; ses 5 arrière-petits-enfants; ses sœurs : Rita (feu Roland Dumais), Denise (feu Adélar Chamberland), Doris (Gérard Pelletier); ses belles-sœurs : Marie-Jeanne Beaulieu (feu Maurice Ruest), Marie-Paule Lapiere (feu Norbert Ruest), Aldéa D'Anjou (Jacques Martin), Cécile Lebel (feu Armand D'Anjou), Alfreda D'Anjou (Ghislain Massicotte). Sont aussi attristés par son départ ses neveux, nièces, cousins, cousines, autres parents des familles Ruest et D'Anjou ainsi que de nombreux amis(es).

La direction des funérailles a été confiée à la



Résidence Funéraire Daniel Caron
353, avenue Chapleau, Saint-Pascal
www.groupefunerairecaron.com
418 492-2222

AVIS DE DÉCÈS



Mme Françoise Dionne (1934-2016)

Au Centre hospitalier de Rivière-du-Loup, le 9 janvier 2016, à l'âge de 81 ans et 3 mois, est décédée dame Françoise Dionne, épouse de M. René Lavoie, fille de feu M. Magloire Dionne et de feu dame Anne-Marie Jean. Elle demeurait à Rivière-du-Loup.

La famille recevra les condoléances au funérarium Marc-André Rioux Itée, 39, Delage, Rivière-du-Loup, le vendredi 15 janvier 2016 de 19 h à 21 h et le samedi, jour des funérailles, à compter de 9 h. Le service religieux sera célébré le samedi 16 janvier 2016 à 10 h 30 en l'église de Saint-François-Xavier. Les cendres de Mme Dionne seront inhumées au cimetière de Saint-Alexandre à une date ultérieure.

Elle laisse dans le deuil, son époux bien-aimé René; ses enfants : Louis (Line Jacques), Marie (Mario Landry), Lise (Michel Beaulieu), Paul (Sylvie St-Pierre); ses petits-enfants : Mathieu, Sébastien, Jannick, Édith, Jérôme, Katie, Olivier, Joanie et ses arrière-petits-enfants. Sont aussi affectés par son départ, ses frères, sœurs, beaux-frères, belles-sœurs, neveux, nièces, cousins, cousines et autres parents et amis(es) des familles Dionne et Lavoie.

La famille remercie le personnel de la résidence du Havre La Fontaine pour leur dévouement et les bons soins prodigués à Mme Dionne.

Les services professionnels ont été confiés à la :



Maison funéraire Marc-André Rioux Itée
169, Lafontaine, C.P. 934, Rivière-du-Loup
Tél. : 418 862-2668 Téléc. : 418 862-0939
Courriel : info@m-a-rioux.qc.ca www : m-a-rioux.qc.ca
Entreprise funéraire membre de la Corporation des thanatologues du Québec
Entreprise funéraire reconnue Distinction de la C.T.Q.

REMERCIEMENTS DE SYMPATHIE



Mme Laura Bélanger Rioux (1926-2015)

Nous espérons que ce message saura vous dire à quel point nous sommes touchés par la compassion et le réconfort que vous nous avez témoignés à la suite du décès de dame Laura Bélanger, survenu le 18 décembre 2015. Veuillez considérer ces remerciements comme personnels.

Ses enfants Nicole, Pauline, Laurette, Denis, Hervé, Rita, Lucie, Roger, Alain et les membres de leur famille.

Bébés et presque bébés de l'année

L'ISLET – Ils sont jumeaux ou non. Ils sont nés à quelques heures d'intervalle à La Pocatière, Montmagny, ou Lévis. Ils habitent L'Islet, Saint-Jean-Port-Joli et Saint-Denis-De La Bouteillerie. À leur façon, ils peuvent tous prétendre être bébés de l'année, mais dans les faits il y en a qu'un seul... ou plutôt deux!

Parce qu'elle a accouché à Lévis, plutôt qu'à Montmagny ou La Pocatière, Audrey Bélanger et son conjoint David Flamand, sont passés sous le radar. Merci à une informa-

trice de Rivière-du-Loup qui nous a mis la puce à l'oreille. En effet, Audrey Bélanger de L'Islet a donné naissance non pas à un, mais à deux bébés en parfaite santé, un garçon et une fille, Lambert (6,9 lb) et Flavie (5,9 lb), le 1er janvier dernier. Cependant, seul Lambert peut être qualifié de bébé de l'année, compte tenu qu'il est arrivé une minute avant sa sœur, soit à 7 h 54, le matin du 1er janvier. Se portant très bien tous les deux, les parents ont posé fièrement pour nous avec leur autre enfant, Amélia, âgée de deux ans.

MAXIME PARADIS
Le Placoteux profite de l'occasion pour féliciter les nouveaux parents et leur souhaiter beaucoup de bonheur en famille.



Audrey Bélanger et David Flamand de L'Islet sont parents de magnifiques jumeaux nés le 1er janvier à Lévis.



Les parents, Manon Bélanger et Éric Thériault, posent avec la petite Katherine

Presque bébés de l'année

Annoncé initialement sur LePlacoteux.com comme étant les parents du premier bébé de l'année de Kamouraska-L'Islet, Emmanuelle Dionne et Maxime Blais-Caron, parents du petit Xavier (8,13 lb), doivent maintenant se contenter du titre de premier bébé de l'année à l'Hôpital de Montmagny. Né le 2 janvier à 21 h 37, Xavier est le deuxième enfant de ce couple de Saint-Jean-Port-Joli.

À défaut d'avoir le premier bébé de l'année en la petite Katherine, Manon Bélanger et Éric Thériault de Saint-Denis-De La Bouteillerie peuvent tout de même se consoler avec les titres de premier bébé du Kamouraska et de premier bébé né à l'Hôpital Notre-Dame-de-Fatima de La Pocatière. Née à 7 h 25 le 3 janvier, Katherine Thériault pesait 6,7 lb à sa naissance. Afin de souligner l'arrivée de ce premier bébé, la Fondation de l'Hôpital Notre-Dame-de-Fatima a offert un panier cadeaux, ainsi qu'une plaque souvenir « Bébé de l'année 2016 » aux parents.



Emmanuelle Dionne, Maxime Blais-Caron et leur bébé Xavier Caron, entourés du personnel de l'Hôpital de Montmagny.

BAPTÊMES

Saint-Pascal
Le 27 décembre 2015
- Aéris, enfant de Caroline Lavoie et de David Caron.
- Lyhana, enfant de Tania Beaulieu et de Maxim Julien.

REMERCIEMENTS DE SYMPATHIE



M. Denis Pellerin (1944-2015)

À tous ceux et celles que nous ne pourrions joindre individuellement. Le départ de monsieur Denis Pellerin, le 16 septembre 2015, nous a causé une telle douleur, qu'aucun mot ne saurait la décrire. Dans cette épreuve, vos témoignages de sympathie et votre soutien ont été d'un grand réconfort. Nous vous en remercions de tout cœur.

Son épouse Marguerite Daigle, sa mère Éliane Bernier, ses enfants : Steeve, Raynald, Nelson et les membres de leur famille.

REMERCIEMENTS DE SYMPATHIE



M. Alexis Caron

Merci du fond du cœur à tous les parents et amis(es) qui nous ont manifesté leur sympathie lors du décès de M. Alexis Caron, survenu le 13 décembre dernier.

Que chacun de vous trouve en ce message l'expression de notre reconnaissance et considère ces remerciements comme vous étant adressés personnellement.

Ses enfants : Michel, Francine (Jean-Maurice Tremblay), Jean-Louis (Odette Martin), feu Sylvain, Normand (Marianne Pelletier), François (Lucie Furois); ses petits-enfants: Éric (Lucie Murray-Frenette) et Isabelle Tremblay, Charles-Olivier, Louis-Simon, Félix-Antoine et Gabriel Caron; ses arrière-petits-enfants : Alexis, Ariane, Delphine et Philippe.

REMERCIEMENTS DE SYMPATHIE



M. Jacques Lizotte

Profondément touchés par le réconfort et l'amitié démontrés lors du décès de M. Jacques Lizotte, survenu le 27 novembre dernier, les membres de la famille vous remercient bien sincèrement.

Que chacun et chacune de vous considère ces remerciements comme personnels.

Son épouse Mme Rhéa Lévesque; ses enfants : Marie-Claude (Francis Mercier), Patrick (Renée Charron), Jean-François, ses petits-enfants : Maude, Frédérique, Rémi, Mathis, Laurent, Tommy.

REMERCIEMENTS DE SYMPATHIE



M. Alain Ghislain Lévesque Saint-Gabriel-Lalemant

Les membres des familles Lévesque et Després remercient bien sincèrement tous les parents et amis(es) qui ont témoigné des marques de sympathie, lors du décès d'Alain Ghislain Lévesque, survenu le 12 novembre 2015, soit par offrandes de messes, affiliations de prières, cartes de sympathie, envois de fleurs, dons, courriels ou assistance aux funérailles.

Les familles remercient les médecins et infirmières pour les soins prodigués à Alain Ghislain. Ces remerciements s'adressent également au personnel de la Résidence funéraire Daniel Caron pour son professionnalisme, sa compréhension et sa gentillesse.

Que chacun de vous trouve dans ces remerciements l'expression de notre reconnaissance et les considère comme vous étant adressés personnellement.

Ses frères et sœurs : Ginette, Sylvain (Monique Paquet), Nathalie (Alain Darveau); sa belle-soeur, Louise Matte (feu Jacques); ses neveux et nièces : Frédérick, Monia, Guillaume, Audrey-Ann; ses tantes et ses oncles : Rita Lévesque (Conrad Bernier), Marie-Ange Lévesque (feu Auguste Bernier), Cécile Després (Réjean Lévesque), Paul Després, Lina Després, Béatrice Ouellet (feu Joseph-Arthur Després); sa filleule, Léonie Lévesque.

QUAND LA DOULEUR VOUS QUITTE, VOUS ÊTES LIBRE D'AVANCER

ORTHÈSES PLANTAIRES

VÊTEMENTS COMPRESSIONS

ORTHÈSES DE GENOU

ORTHÈSES DE CORPS

CHAUSSURES ORTHOPÉDIQUES

Marcel Bouchard - Porte-parole

équilibre

ORTHÈSES ET BIOMÉCANIQUE

ÉVALUATION GRATUITE

1.866.678.4373 | equilibre.net

NOUVELLE ADRESSE
Clinique Médicale La Pocatière
1200, 6^e Avenue Pilote, La Pocatière

Fillion Sports
406, rue Lafontaine, Rivière-du-Loup

SUR RENDEZ-VOUS

Le garagiste sélectionné pour un festival en Inde

RIVIÈRE-DU-LOUP – Tourné au Bas-Saint-Laurent, le film *Le garagiste* de la Pistoloise Renée Beaulieu fait partie des deux longs métrages québécois sélectionnés au Festival international de Jaipur en Inde, qui se tenait du 2 au 6 janvier.

Présenté en avant-première il y a quelques semaines, à Rivière-du-Loup, « le film a été très bien reçu du public », se réjouissait alors la scénariste, réalisatrice et productrice, Renée Beaulieu. L'accueil est tout aussi grand sur la scène nationale et internationale.

Trois des acteurs principaux, Normand D'Amour, Louise Portal et Nathalie Cavezzali, étaient présents lors de la présentation à Rivière-du-Loup. Les producteurs Ian



Quenneville et Ian Oliveri et le directeur de la photographie, Philippe St-Gelais, faisaient aussi partie de l'équipe.

Synopsis

Adrien (Normand D'Amour), qui est garagiste, espère une greffe rénale depuis 5 ans. En attendant, sa vie est en suspens. Il tente tant bien que mal de préserver son garage, son couple, malgré les longues heures passées plusieurs fois par semaine en dialyse et son énergie qui s'étioule au gré de la maladie. Mais l'embauche au garage d'un jeune homme d'un village éloigné déclenche dans la vie d'Adrien une suite de bouleversements qui vont le révéler de façon inattendue et troublante.

Son inspiration

Pharmacienne de formation, Renée Beaulieu raconte que l'idée du scénario lui vient d'un client venu faire ses adieux à la pharmacie où elle travaillait. À la suite d'un rejet de greffe, il avait décidé de cesser ses traitements de dialyse. « C'est cette charge émotionnelle que j'ai voulu rendre dans le film », dit-elle. Son personnage connaît sensiblement le même destin. « Choisir de vivre sans la

machine, c'est arrêter de vivre », dit-elle. Mme Beaulieu raconte avoir voulu dans son film aborder tout le rapport individuel par rapport à la mort, au-delà du rapport social.

Budget

Le garagiste, ajoute la cinéaste, a été réalisé avec un budget dérisoire. Elle est donc particulièrement heureuse de pouvoir compter

sur une distribution de cette ampleur. Aux noms mentionnés plus haut, on peut ajouter ceux de Michel Dumont et de Pierre-Yves Cardinal. Outre Trois-Pistoles et Rimouski, on fait aussi référence à une ferme à Saint-Pacôme, même si dans la réalité le tournage a eu lieu à Saint-Épiphanie.

Le garagiste a voyagé au Canada et dans plusieurs festivals internationaux.

De la terre à l'art

LA POCATIÈRE – Les artistes peintres, Marie-France Roy et Noëlla Gagné, présentent leur vision d'une terre mère et nourricière dans une nouvelle exposition inti-

tulée « De la terre à l'art » que l'on peut voir jusqu'au 26 février à la salle d'exposition de l'Édifice Gérard-Dallaire au 900, 6e Avenue à La Pocatière. Le vernissage aura lieu le jeudi 21 janvier entre 17 h et 19 h. Les deux artistes ont toutes deux exposés dans de nombreuses galeries de Québec et des environs et elles ont gagné plusieurs prix. Ce qui les lie, en somme, est leur profond attachement pour une terre de plus en plus malmenée. Vous pouvez aimer la page Facebook de la salle d'exposition de La Pocatière ou visiter le site Internet de Ville La Pocatière.



Moi à l'œuvre revient

KAMOURASKA – Le Centre d'art de Kamouraska annonce le retour de « Moi à l'œuvre » pour une 3e édition. Véritable expérience vivante en création pour les enfants de 5 ans et moins, ce programme d'éducation artistique voyage un peu partout au Kamouraska. Centres de la petite enfance, maison de la famille, garderies et municipalités recevront bientôt l'équipe d'artistes professionnels partant à la rencontre des enfants.

Par une série de quatre ateliers mensuels, ce programme permet aux enfants de se familiariser avec différentes disciplines artistiques (musique, danse, photographie, sculpture, performance, etc.), tout en étant partie prenante du processus créatif. Ce programme vise à stimuler la curiosité et l'ouverture aux nouveaux apprentissages chez l'enfant, à accompagner l'enfant dans l'expression de ses émotions pour favoriser la confiance en soi et à favoriser un climat de respect et d'écoute des pairs et des adultes.

Les ateliers se dérouleront dans les lieux suivants : les deux installations du centre de la petite enfance La Farandole (La Pocatière), Pitatou (Saint-Pascal) et Les Amis d'Alex (Saint-Alexandre) ainsi qu'à la Garderie

Les P'tits Bourdons (Saint-Denis). De plus, des ateliers seront offerts à la Maison de la famille du Kamouraska (Saint-Pascal), aux municipalités de Saint-Pacôme, de Mont-Carmel, de Sainte-Hélène et de Kamouraska. Les inscriptions sont obligatoires pour les ateliers se déroulant dans les municipalités.

Les collaborateurs et les partenaires

Le Centre d'art peut compter sur une équipe experte composée de cinq artistes professionnels du Bas-Saint-Laurent : Soraida Caron, chorégraphe (Trois-Pistoles), Hubert Cotton, auteur-compositeur-interprète (Rivière-du-Loup) ainsi que les artistes visuelles Fernande Forest (Rimouski), Josée Bourgoïn (Saint-André) et Amélie Pellerin (Kamouraska).

Ce projet est rendu possible grâce à la participation financière de la Table en action pour les -9 mois/5 ans dans le cadre de la démarche COSMOSS Kamouraska.

Le Centre d'art de Kamouraska a conclu une entente de contribution 2014-2018 avec la Compagnie Normand Ltée pour appuyer ce projet. Pour en connaître davantage sur le projet ou pour vous inscrire : 418-492-9458 ou www.kamouraska.org.



Informations fiscales en soutien aux entreprises agricoles bas-laurentiennes

Compte tenu de la complexité de la fiscalité et de la gestion agricole, le Service de comptabilité et fiscalité de la Fédération de l'UPA du Bas-Saint-Laurent invite tous les producteurs agricoles et forestiers ainsi que les membres de la relève à une demi-journée d'informations fiscales spécifiques à l'agriculture. De par leurs compétences et connaissances, les conférenciers captiveront votre attention sur les sujets suivants : Développements récents en fiscalité agricole – Marc St-Roch, M. Fisc., CPA, CA, la gestion d'entreprise agricole – Jean-Luc Masson, agroéconomiste, présentation d'un outil de planification à la retraite pour les producteurs et concepts fiscaux touchant les parti-

culiers – Équipe du Service de comptabilité et fiscalité. Pour le moment, deux rencontres sont prévues, soit le lundi 18 janvier 2016 à l'Hôtel Universel de Rivière-du-Loup – de 13 h à 16 h 30 et le mardi 19 janvier 2016 au Centre Bombardier de La Pocatière – de 13 h à 16 h 30.

Les places étant limitées, vous êtes invités à vous inscrire dès maintenant en utilisant le formulaire d'inscription disponible sur le site internet de la Fédération de l'UPA du Bas-Saint-Laurent (www.bas-saint-laurent.upa.qc.ca) ou par téléphone au 418 723-2424, 418 856-3044 ou au 1 800 463-8001.

Sur le chemin de Compostelle



Dans notre édition du 30 janvier dernier, une erreur de notre part est à l'origine de l'oubli d'une voyageuse fort vaillante, soit Mme Louise Tremblay de Saint-Pascal. Cette dernière a marché environ 800 km sur le Camino Frances de Sant-Jean-Pied-de-Port en France et Santiago (Saint-Jacques-de-Compostelle) en Espagne, en mai et juin 2015. On la voit ici posée fièrement avec son Placoteux, à son arrivée le 4 juin.

Louise Tremblay, Saint-Pascal



PROGRAMMATION 2016



Janvier

- Samedi 9 **Jean-François Mercier**
- Samedi 23 **Louis-Jean Cormier**
- Samedi 30 **Hommage à Dave Brubeck**
- Dimanche 31 **Tu te souviendras de moi**



Février

- Samedi 6 **Steve Strongman**
- Vendredi 12 **QW4RTZ**
- Samedi 13 **Cathy Gauthier**
- Vendredi 19 **Tire le coyote**
- Dimanche 21 **Les Violons du Roy**
- Samedi 27 **Dominic Paquet **Comple**t**
- Dimanche 28 **RUBBERBANDance**



Mars

- Vendredi 4 **Kevin Bazinet**
- Samedi 5 **Vincent C**
- Vendredi 11 **Ma première fois**
- Samedi 12 **La Otra Orilla**
- Jeu
- Di 17 **Simon Leblanc**
- Samedi 19 **Fabien Cloutier**
- Mercredi 23 **Fred Pellerin**



Avril

- Samedi 2 **The Man in Black**
- Samedi 9 **Ingrid St-Pierre**
- Samedi 16 **Olivier Martineau**
- Dimanche 17 **Michel Louvain**
- Mercredi 20 **Bernard Adamus**
- Samedi 23 **Mario Tessier**
- Dimanche 24 **Opéra « Roméo et Juliette »**
- Samedi 30 **PPS Danse**

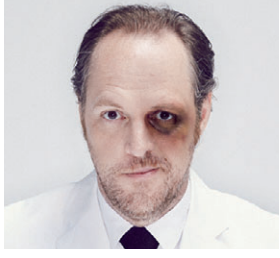
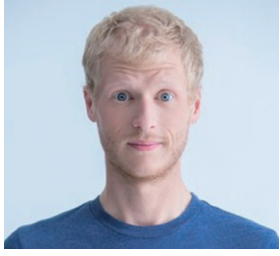

Mai

- Samedi 7 **Korine Côté**
- Samedi 14 **Les Cowboys Fringants**
- Samedi 21 **Guillaume Wagner**
- Samedi 28 **Gala Rire en Salle!**

Juin

- Vendredi 10 **Les sœurs Boulay**

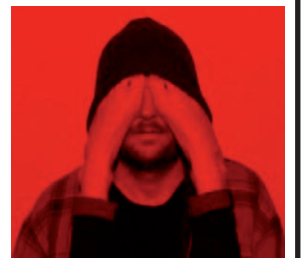

PROGRAMMATION 2016-2017

Septembre

- Samedi 24 **Alexandre Barrette**

Octobre

- Samedi 1^{er} **Philippe Laprise**
- Vendredi 14 **Jean-Michel Anttil**
- Samedi 15 **Jean-Michel Anttil**

Novembre

- Samedi 26 **François Bellefeuille**



Grands Explorateurs

- Samedi 30 janvier **Himalaya**
- Samedi 13 février **Guatemala**
- Samedi 19 mars **Hawaii**

Cinéma

Surveillez notre programmation de cinéma dès le 20 janvier!



D'autres grands noms s'ajoutent

RIVIÈRE-DU-LOUP – Déjà avant les Fêtes, le Festival de cinéma Vues dans la tête de... avait confirmé la présence à Rivière-du-Loup de Mme Micheline Lanctôt à titre de porte-parole pour l'événement 2016. D'autres grands noms, dont ceux de Philippe Falardeau et de Robin Aubert ont été annoncés lundi.

MAURICE GAGNON

Réalisatrice, comédienne, productrice, scénariste, enseignante et auteure québécoise, Micheline Lanctôt vous fera découvrir son univers cinématographique, du 4 au 7 février prochain, au Cinéma Princesse. Comme le veut le concept du festival, c'est elle qui a déterminé le contenu cinématographique et les invités. Aussi, durant toute la fin de



Micheline Lanctôt, Philippe Falardeau et Robin Aubert sont les têtes d'affiche de Vues dans la tête de... en 2016.

semaine, le public pourra assister à des projections suivies de rencontres avec les réalisateurs, comédien et monteuse en plus de participer à des formations.

Programmation

Le vendredi 5 février en soirée, le film de Philippe Falardeau, *Guibord s'en va-t-en-guerre*, une comédie mettant en vedette Patrick Huard, Micheline Lanctôt et Suzanne Clément lancera le festival. La projection sera suivie d'une discussion en compagnie de M. Falardeau à qui l'on doit aussi la réalisation de *Monsieur Lazar*, nommé aux Oscars en 2011 dans la catégorie Meilleur film en langue étrangère. Une soirée de courts-métrages suivra à la Maison de la culture. On pourra entre autres découvrir la sélection de 20 courts-métrages retenue à la suite du concours où plus de 100 films ont été soumis.

La journée du samedi débute dès 10 h par un programme local composé notamment de productions réalisées dans le cadre du concours Villes et villages en images. Le public est invité en après-midi à rencontrer Samer Najari et Dominique Chila, les réalisateurs d'*Arwad*, mettant en vedette Julie McClemens, Fanny Mallette et Ramzi Choukair. Suivra la table ronde sur la place de l'acteur dans le processus de réalisation, à la Maison de la culture.

L'Univers de Micheline Lanctôt

En soirée, l'univers de Micheline Lanctôt s'offre à vous avec la projection au cinéma Princesse de son plus récent film, *Autrui*. Elle

sera accompagnée du principal comédien, Robin Aubert. Réalisateur et comédien, on a pu le voir dans les *Invincibles*, *4 et demi*, *Radio Enfer*, *Le Nèg*, *Autrui*, *Les Maîtres du suspense* et *Miraculum*.

Enfin, le dimanche 7 février, le 24e Conte pour tous, *La gang des hors-la-loi*, sera présenté gratuitement, à 10 h, au Cinéma Princesse. Le festival se clôturera en après-midi avec la présentation de *Transatlantique*, un essai documentaire de Félix Dufour-Laperrière sur l'immensité des océans et le défi quotidien des marins en mer, et *L'Ange-gardien*, de Jean-Sébastien Lord, révélant la puissance du jeu dramatique de Guy Nadon et Patrick Hivon, tous deux nominés aux Jutra pour leur interprétation dans ce film. Les deux réalisateurs seront sur place pour échanger avec le public.

Formations

Pour une deuxième année, les ateliers de caméra, son et montage seront offerts par l'ÉMCV. Pour vous inscrire et en savoir davantage sur les formations, consultez le www.vuesrdl.com, sous l'onglet Formations. Un laissez-passer est disponible, entre autres, à la billetterie du Cinéma Princesse et au www.vuesrdl.com, sous l'onglet Billetterie. Il donne droit d'accès à la majorité des activités de la fin de semaine.



SAISON RÉGULIÈRE

Le vendredi 15 janvier à 20 h 30

Montmagny VS La Pocatière

Le vendredi 15 janvier à 21 h

Saint-Damien VS Saint-Jean-Port-Joli

Le dimanche 16 janvier à 20 h

Saint-Jean-Port-Joli VS Saint-Pamphile

<https://kreezee.com/hockey/ligue/ligue-hockey-cote-sud-le-placoteux>

CLASSEMENT

Attaquants

Rang	Nom	Équipe	PJ	B	A	PTS	PEM	BAN	BDN	BG	PTS/P
1	Bourgault, Louis David	Montmagny	16	17	29	46	8	3	1	0	2.87
2	Bourgault, Pier Olivier	Montmagny	16	17	27	44	8	2	2	2	2.75
3	Laflamme, Philippe	Montmagny	16	14	24	38	16	0	0	1	2.37
4	Blais, Étienne	Montmagny	16	14	19	33	10	2	2	2	2.06
5	Pelletier, Philippe	La Pocatière	15	11	22	33	6	4	0	2	2.20
6	Gagné-Bernier, Carl	Saint-Pamphile	14	15	17	32	14	3	0	1	2.28
7	Couture, Frédéric	Saint-Pamphile	15	4	25	29	33	0	0	2	1.93
8	Vaillancourt, Jason	Saint-Pamphile	13	14	13	27	0	2	0	2	2.07
9	Lévesque, Maxime	Saint-Damien	17	12	14	26	6	2	2	1	1.52
10	Joncas, Hubert	Montmagny	15	14	11	25	10	1	0	0	1.66
11	Jalbert, Keven	Montmagny	16	10	15	25	18	1	1	1	1.56
12	Bélanger, Mathieu	Saint-Jean-Port-Joli	15	10	14	24	31	2	0	2	1.60
13	Dulac-Simard, Charles	Saint-Damien	16	10	14	24	0	4	0	0	1.50
14	Lavoie, Alexandre	La Pocatière	12	9	15	24	14	3	2	3	2.00
15	Goulet-Bernier, Maxime	Saint-Jean-Port-Joli	14	7	15	22	6	1	0	0	1.57
16	Bissonnette, Pier Rick	Saint-Damien	17	10	10	20	60	2	0	0	1.17
17	Nadeau, Denis-Alex	Saint-Pascal	15	9	11	20	41	5	0	4	1.33
18	Morissette, Mathieu	Saint-Damien	17	6	13	19	4	3	0	2	1.11
19	Roy, Norbert	La Pocatière	12	3	16	19	6	0	1	0	1.58
20	St-Jean, Étienne	Saint-Pascal	13	8	10	18	20	2	1	1	1.38

Gardiens

Rang	Nom	Équipe	PJ	V	D	N	DP	DF	BC	MOY
1	Bilodeau, Jean-Mathieu	Saint-Damien	1	0	0	0	0	1	0	0.00
2	Samson, Jean-Danyel	La Pocatière	6	3	2	0	1	0	17	2.93
3	Clavet, Derek	Montmagny	1	1	0	0	0	0	3	3.00
4	Fournier, Samuel	Saint-Damien	15	10	4	0	0	1	50	3.66
5	Chassé, Benoit	Saint-Jean-Port-Joli	4	1	1	0	0	0	11	3.85
6	Roberge, Rémy	Saint-Pamphile	15	7	4	0	2	0	59	4.10

SAISON 2015-2016 - CLASSEMENT

Rang	Équipe	PJ	V	D	N	VP	VF	DP	DF	PTS
1	Saint-Damien	17	9	5	0	2	0	0	1	23
2	La Pocatière	15	7	5	0	1	0	2	0	18
3	Saint-Pamphile	15	6	5	0	2	0	2	0	18
4	Montmagny	16	8	6	0	0	0	2	0	18
5	Saint-Pascal	16	5	7	0	2	0	2	0	16
6	Saint-Jean-Port-Joli	15	3	10	0	1	1	0	0	10

Musée du Bas-Saint-Laurent

Le Musée du Bas-Saint-Laurent vous invite à visiter sa nouvelle exposition intitulée *L'art c'est ce qui rend la vie plus intéressante que l'art* – Robert Filliou du collectif d'artistes bas-laurentiens *Voir à l'Est*. L'exposition est présentée du 17 janvier au 6 mars 2016. Sous la coordination de Michel Lagacé, l'exposition réunit des œuvres de Michel Asselin, Denis Beauséjour, Youri Blanchet, Rino Côté, Édith Croft, Louis-Pier Dupuis Kingsbury, Fernande Forest, François Gamache, Frédéric Henri, Mona Massé, Pilar Macias, Sylvie Pomerleau, Michel Lagacé, Raymonde Lamothe, Jacques Thisdel et Dory's Tremblay.



ÂGE D'OR ET LES CLUBS DES 50 ANS ET PLUS

Kamouraska
Dîner mensuel le mardi 19 janvier à 12h, au Centre Communautaire. Réservation : Claude 418 492-2984 ou Ginette 418 492-5362.

La Pocatière
Journée spéciale le mercredi 13 janvier : jeux de cartes dès 9h, bingo à 10h, dîner à 12h, suivi de la danse avec la musique de Aline Talbot et sa mère.

Saint-Alexandre
Soirée dansante le vendredi 15 janvier à 20h, à la salle municipale. Musique Raymond Jalbert.

Sainte-Louise
Soirée dansante le samedi 16 janvier à 20h, à la salle du 125e. Orchestre Jean-Paul et Sylvie.

Saint-Pascal
Réunion mensuelle le mardi 19 janvier à 19h30, à la salle Ernest-Ouellet.

Journée des aînés le jeudi 21 janvier, au centre communautaire. Réservation avant mercredi 18h. Réservez le plus tôt possible au 418 492-3733, 418 492-2449 ou 418 492-3887.

Sainte-Perpétue
Souper dansant le dimanche 24 janvier à 16h, à la salle de l'Âge d'or. Musique Jean-Yves et Denis. Information : 418 359-2826 à la salle ou 418 359-2396 ou 418 359-2888.

Tourville
Soirée dansante le samedi 16 janvier à 20h, au gymnase. Musique Diane et Charles.

ASSOCIATION MARIE-REINE
Saint-Pascal
Bingo mensuelle le mardi 19 janvier à 19h30, à la salle Ernest-Ouellet.

BINGO

Rivière-du-Loup
Bingo au profit de la Fondation de la sclérose en plaques du KRTB tous les samedis, à 19h30, à l'Hôtel Universel, 2e étage, escalier et ascenseur pour accès. Tour spécial à 500\$. Gros lot 1 000\$. Total des prix : 2 500\$. Info : 418 551-0322.

Rivière-Ouelle
Bingo à la salle du Tricentenaire le samedi 16 janvier à 19h30. 2 375\$ en prix.

Saint-Aubert
Bingo tous les mardis à 19h30, à la salle de l'école Aubert de Gaspé, au profit de la Fabrique.

Saint-Pascal
Bingo du Club des 50 ans et + en collaboration avec les Chevaliers de Colomb et les Lions à tous les lundis, à 19h30, au Centre communautaire Robert-Côté. 2 200\$ en prix.

LA JARDILEC

Saint-Jean-Port-Joli
Lundi et mardi, 18 et 19 janvier, cuisine collective groupe 2.

SOUPER BBQ

Sainte-Hélène
Le Club de Motoneige Les Loups vous invite à un souper B.B.Q. le samedi 23 janvier à 18h, au chalet du Club, suivi d'une soirée. Information : Denis Picard 418 492-2541.

UNITÉ DOMRÉMY

Saint-Pascal
Soirée dansante le dimanche 17 janvier à 20h, au centre communautaire. Musique Michel Gagnon.

VOYAGE CASINO

Sainte-Perpétue
Voyage au Casino de Charlevoix le samedi 30 janvier. Information Dolorès Avoine : 418 359-2505.

LHCS-Le Placoteux : dure fin de semaine pour L'Impérial

SAINT-PASCAL – L'Impérial a dû conjuguer avec deux défaites en autant de matchs lors de la dernière fin de semaine d'activité de la Ligue de hockey Côte-Sud Le Placoteux.

MAXIME PARADIS

Saint-Pascal a encaissé une première défaite contre Les Seigneurs, à La Pocatière, vendredi dernier. « L'équipe a livré un bon match. C'est à la hauteur des matchs présentés en séries éliminatoires », de déclarer Dany Tremblay, entraîneur-chef de L'Impérial, qui s'est incliné par la marque de 3-2. Lors de cette rencontre, deux des trois buts des Seigneurs ont été inscrits en avantage numérique.

À domicile samedi, L'Impérial a dû faire face de nouveau à la défaite, cette fois-ci contre le Plastique Moore de Saint-Damien, premier au classement de la ligue. Les forces étaient plutôt égales en première période, de part et d'autre de la glace, puisqu'il a fallu attendre la deuxième période avant de voir les premiers buts inscrits. Dès la troisième période, le Plastique Moore était en avance de 2-1. L'équipe marquera deux buts supplémentaires pour repartir avec une victoire de 4-1 sur L'Impérial.

La fin de semaine avait déjà bien débuté pour le Plastique Moore qui visitait Les Forestiers à Saint-Pamphile, la veille. Cette rencontre fort serrée se sera conclue en prolongation en faveur de Saint-Damien, par le

compte de 4-3. « On était à effectif réduit et les joueurs ont mis tous les efforts nécessaires », de confier l'entraîneur-chef des Forestiers, Yvon Moreau.

Les misères du 95

Depuis quelques matchs, nombreux sont les revers du 95. Malheureusement pour la formation de Saint-Jean-Port-Joli, la dernière fin de semaine n'aura pas fait exception. Forts agressifs en début de match, les joueurs du 95 n'auront pas fait le poids face au Décor Mercier qui a rapidement pris le dessus en deuxième et troisième période, pour repartir avec une victoire de 7-4. Malgré tout, Martin Gagné tenait à souligner la bonne performance de ses hommes. « L'effort a été soutenu pendant les 60 minutes. Les cinq prochaines parties seront déterminantes pour la préparation aux séries. »

À l'issue de cette fin de semaine, le Plastique Moore de Saint-Damien dominait toujours le classement de la LHCS-Le Placoteux avec 23 points, suivi des Seigneurs et des Forestiers en deuxième et troisième position.



L'Impérial a essuyé deux défaites au cours de la fin de semaine, dont une contre Les Seigneurs.

De belles performances pour les sœurs Fournier



SAINT-PASCAL — Les sœurs, Sélina et Anne-Sophie Fournier, représentaient le CPA St-Pascal, lors de la Classique Jocelyne Blier, à Rimouski cette fin de semaine. Elles ont toutes deux très bien performé. Sélina participait dans la catégorie STAR 3 et elle a obtenu un Ruban Argent. De son côté, Anne-Sophie patinaient dans la catégorie STAR 5 moins de 13 ans et elle a mérité la médaille d'argent avec un pointage de 12,01.

QUAND LA TOXICOMANIE PREND TOUTE LA PLACE

faites les premiers pas
Québec (418) 524-0320
Montréal (514) 939-0202
www.portage.ca

PORTAGE
Pour vaincre la toxicomanie

LHCS-Le Placoteux : Retour de la Partie des Étoiles

SAINT-JEAN-PORT-JOLI - Le dimanche 17 janvier 2016, à compter de 13 h 30, le Centre Rousseau de Saint-Jean-Port-Joli sera l'hôte de la deuxième Partie des Étoiles de l'histoire de la Ligue Sénior de Hockey Côte-Sud.

Cet événement est organisé en collaboration avec la compagnie CCM, les stations radiophoniques CIQI-FM de Montmagny et CHOX-FM de La Pocatière ainsi que le Centre Rousseau et la municipalité de Saint-Jean-Port-Joli.

Pour l'occasion, les meilleurs joueurs du circuit seront répartis en deux équipes.

La première sera formée avec les joueurs du Plastique Moore de Saint-Damien, des Forestiers de Saint-Pamphile et de l'Impérial de Saint-Pascal et elle sera dirigée par Yvon Moreau, l'entraîneur-chef des Forestiers. Ils affronteront l'équipe formée avec les joueurs du Décor Mercier de Montmagny, des Seigneurs de La Pocatière et du 95 de Saint-Jean-Port-Joli. Cette deuxième équipe sera dirigée par David Labrecque, l'entraîneur-chef du Décor Mercier.

Comme l'an dernier, il y aura des concours d'habileté sur glace. Les participants seront dévoilés cette semaine.



Le Collège se distingue en athlétisme

LA POCATIÈRE — La délégation de 27 athlètes des Wisigoths du Collège de Sainte-Anne-de-la-Pocatière s'est démarquée le dimanche 10 janvier dernier alors qu'avait lieu, au PEPS de l'Université Laval, la deuxième compétition de la saison en athlétisme scolaire intérieur du Réseau du sport étudiant du Québec (RSEQ). Les représentants des Wisigoths ont en effet terminé en première place du classement général masculin toutes catégories au terme de la compétition regroupant quatre régions du Québec.

Du côté individuel, dix podiums ont été remportés par les athlètes du Collège. Mentionnons d'abord Philippe Morneau-Cartier (Sainte-Anne-de-la-Pocatière) qui a obtenu la médaille d'or au 1200 m cadet, la médaille d'argent au 800 m et la médaille de bronze au saut en longueur. Pour sa part, Julien Bourgault (Saint-Jean-Port-Joli) a maintenu sa domination des sprints avec une

autre médaille d'or au 60 m juvénile ainsi qu'une médaille de bronze au 200 m. De son côté, Antoine Turmel (Saint-Jean-Port-Joli) s'est vu remettre deux médailles d'argent, l'une au saut en hauteur juvénile, avec une marque personnelle de 1 m 65, et l'autre au 60 m haies juvénile. Notons également la performance de Fabrice Turgeon (Saint-Denis) qui a remporté le 1500 marche olympique dans la catégorie cadet alors qu'Anne St-Amant (Saint-Denis) a reçu une médaille d'argent dans cette même épreuve chez les filles. Finalement, Samuel Thériault (Sainte-Anne-de-la-Pocatière) a, quant à lui, gagné l'argent au lancer du poids cadet masculin.

La prochaine compétition aura lieu le 20 février 2016 au stade intérieur du PEPS, alors que plusieurs athlètes tenteront de confirmer leur place au sein de l'équipe régionale en vue des championnats provinciaux.



Pascot entre dans une nouvelle ère

SAINT-PASCAL – Sous le thème La nouvelle ère de Pascot, 22 équipes se disputeront les honneurs dans les catégories Bantam B, Midget B, Midget A et Midget BB, du 22 au 24 janvier, au Centre sportif de Saint-Pascal et au Centre Bombardier de La Pocatière, pour quelques parties.

MAURICE GAGNON

La présidence de ce 38e Tournoi Pascot a été confiée à Mme Maryse Bernier. Pourquoi une ère nouvelle? Parce que l'événement abandonne les macarons au profit de laissez-passer journaliers, dit-elle. Aussi, parce qu'il n'y aura plus de hockey junior et parce que s'ajoute la catégorie Bantam B.

Les amateurs de hockey sont conviés dès le vendredi matin pour le début des confrontations. Le match d'ouverture aura lieu à 21 h 30. Les Voisins du Kamouraska affronteront les Gladiateurs de Québec dans le Midget BB. Notons que les quatre équipes de cette catégorie convoiteront le trophée Pascot.

Autres catégories

Le Midget A accueillera sept équipes de l'extérieur qui tenteront de remporter le

trophée Prudent-Martineau. Six équipes Midget B, parmi lesquelles on retrouve Les Royaux du Kamouraska, rivaliseront, elles, pour le trophée Benoit Duval. Enfin, dans le Bantam B, cinq équipes seront en compétition. Parmi elles : le McDo du Kamouraska.

Kamouraska Chrysler remettra son trophée à l'équipe qui aura manifesté le meilleur esprit sportif. En collaboration avec ses partenaires, le tournoi offre une oriflamme aux équipes finalistes et championnes de chacune des catégories, de même qu'un présent à l'étoile du match des deux équipes.

Retombées

On retrouve donc trois équipes locales au programme de ce 38e tournoi Pascot. « On espère qu'elles se rendront le plus loin possible, voire en finale », a déclaré M. Éric

Lemelin, membre du comité, mardi dernier, en conférence de presse.

M. Bruno-Pierre Caron, du comité technique, a souligné que la présence de plusieurs équipes de différentes régions du Québec apporte des retombées pour la région. Le repré-

sentant de la ville de Saint-Pascal, M. Rémi Pelletier, a pour sa part noté les retombées importantes de la tenue du tournoi Pascot pour le hockey mineur. Cette année, le magasin IGA de Saint-Pascal agit à titre de commanditaire majeur.



La présidente Maryse Bernier en compagnie de la famille des mascottes.

Léa et Pier-Alexandre en route vers les Championnats canadiens



LA POCATIÈRE — Pier-Alexandre Hudon du Club de patinage artistique de La Pocatière et sa partenaire Léa Savoie du CPA Ste-Marie reviennent d'Edmonton, Alberta où ils ont participé à la compétition Défi de Patinage Canada du 30 novembre au 6 décembre dernier. Avec leur 5e position, ils se sont qualifiés pour les Championnats nationaux de patinage Canadian Tire qui se tiendront à Halifax du 18 au 24 janvier 2016. Les patineurs canadiens devaient fournir leurs meilleurs efforts pour se démarquer de leurs comparses. Pour pouvoir performer au Défi, les athlètes avaient dû se qualifier à leurs championnats de section respectifs. En simple Pier-Alexandre c'est classé en 24e position et Alexandre Simard a terminé en 27e position de la même catégorie.

« La joie de vous servir »

Jean-Marie Rossignol

Conseiller en sécurité financière

418 492-3255

Assurance-vie
Protection en cas d'invalidité
Régimes collectifs
Rentés, REER



C00609-03-13

Jacques Bérubé Service

Réparation d'appareils ménagers tels: Inglis, Whirlpool, Admiral, Kelvinator, Frigidaire, White Westinghouse, Kenmore, Kitchen-aid, Modern-maid, Maytag, Woods, Amana, Dacor, G.E., Hotpoint, McClary, Moffat, General Freezer.

Vente de pièces de toutes marques.
Territoire Kamouraska/L'Islet/Saint-Pamphile

176, Haut de la Rivière, Rivière-Ouelle
Tél. : **418 852-2190**

C1910P-03-13

PUBLICITÉ Yves Lévesque

OBJETS PROMOTIONNELS

CASQUETTES - T-SHIRTS
POLOS - POLARS
CHEMISES
MANTEAUX TOUTES SAISONS GROS ET DÉTAIL

STYLOS - ÉPINGLETES
TASSES - CALENDRIERS
PORTE-CLÉS - ET PLUS

Broderie 2000

SVP visitez pubyl.com

36 ans à votre service ... Merci!

421, 4^e Avenue 418 856-1221
La Pocatière pubyvesl@videotron.ca
Bâtisseur d'image depuis 1979!

À VENDRE

Pommes McIntosh et Cortland de 1^{re} qualité
PRIX SPÉCIAL
8^e / 20 lb

GASTON CARON
1368, de la Seigneurie
Route 132 Ouest
Saint-Roch-des-Aulnaies
418 354-2619



4063P-45-13

**UN DÉMARREUR... UN ALTERNATEUR
UNE BATTERIE et plus!**

- Service de vente et réparation d'alternateurs et démarreurs (neufs et réusinés)
- Vente et vérification de batteries de tous genres
- Vente et réparation de moteurs électriques, pompes et outillage
- Dépositaire de batteries « INTERSTATE »

UN SEUL ENDROIT...

Alternateurs et Démarreurs **Rema.** 418 856-6210
151, Route 132, La Pocatière 1 800 530-6210





C0897P-11-14

LES HABITATIONS SAINT-PACÔME

Résidence du Lys d'Argent

OFFRES D'EMPLOI

Les Habitations Saint-Pacôme est à la recherche de personnes responsables et disponibles pour travailler à la résidence du Lys d'Argent (URGENT) 20 à 25 résidents.

**CUISINIER(ÈRE) 35 heures par semaine (temps complet)
PRÉPOSÉ(E) aux bénéficiaires avec formation (sur appel)**

Tâches :

- Préparations des repas (dîner et souper)
- Effectuer des tâches d'entretien ménager à la cuisine
- Aider aux besoins de la clientèle
- Autres tâches demandées par l'employeur

Compétences :

- Formation en secourisme, RCR et PDSB un atout et hygiène et salubrité alimentaire
- Diplôme en cuisine d'établissement ou l'équivalence
- Autonomie, débrouillardise, courtoisie, axé(e) sur le service à la clientèle

Faire parvenir votre curriculum vitae avant midi le 15 janvier 2016 à l'attention de M. Gervais Lévesque, directeur.

Par la poste : Les Habitations Saint-Pacôme
18, rue Martin
Saint-Pacôme (Québec) GOL 3XO

Télécopieur : 418 852-5411

Courriel : leshabitationsst-pacome@bellnet.ca

3446E2-02-16

LORD et FRÈRES

DODGE Jeep RAM

Venez voir notre inventaire d'usagés sur

www.lordetfreres.com

TOURVILLE 1 866 959-2244 418 359-2244

Nouveau Stade Premier Tech

Mercredi dernier, les représentants de la Commission scolaire de Kamouraska-Rivière-du-Loup et ceux de la Ville de Rivière-du-Loup ont procédé à l'ouverture officielle

du tout nouveau Stade Premier Tech situé sur les terrains de l'École secondaire de Rivière-du-Loup. Ce projet, initié en 2009, aura pris cinq ans avant de se concrétiser

par l'octroi d'un contrat de construction à la firme Kamco construction inc., en octobre 2014. Une sixième année aura permis de construire le complexe d'envergure régionale. L'échéancier de l'automne 2015 et le

budget initial de construction de 6 M\$ ont été respectés, à peu de chose près. Financé par la Commission scolaire et par la ville, le stade multisports couvre une superficie totale de 6 660 m² répartis sur deux niveaux.

À VENDRE

Pommes de terre

PATATES FRAÎCHES

rouges seulement, sac de 50 lb.
Mario Lavoie
Ferme Lavoisine, Saint-Denis
Rés. : **418 498-3307**

CONSTRUCTION LUC MOREAU

RÉSIDENTIEL | COMMERCIAL | AGRICOLE
License RBQ #5698-6086

Luc Moreau, propriétaire
1208, rue Xavier, Sainte-Hélène (Québec) G0L 3J0
418 492-6728 • 418 714-4668
lucmoreauconstruction@gmail.com

JOIGNEZ NOTRE ÉQUIPE!

AGENTE OU AGENT DE DÉVELOPPEMENT

Service d'accueil, de référence, de conseil et d'accompagnement (SARCA)

La description complète de ce poste et des qualifications requises de même que les modalités en vue de postuler sont publiées sur le site de la Commission scolaire de Kamouraska-Rivière-du-Loup. Veuillez faire parvenir votre candidature, incluant votre curriculum vitae et le numéro du concours au plus tard le **20 janvier 2016 à 16 h**, à l'attention de Mme Martine Sirois, directrice du service des ressources humaines, par courriel à reshum@cskamloup.qc.ca ou par la poste à l'adresse suivante :

Martine Sirois, directrice du service des ressources humaines
Commission scolaire de Kamouraska – Rivière-du-Loup
464, rue Lafontaine, C.P. 910, Rivière-du-Loup (Québec) G5R 3Z5

La commission scolaire remercie tous les candidats et candidates de leur intérêt, mais ne communiquera qu'avec les personnes retenues pour une entrevue.

La Commission scolaire Kamouraska – Rivière-du-Loup applique un programme d'accès à l'égalité en emploi et invite les femmes, les membres des minorités visibles, les membres des minorités ethniques, les autochtones et les personnes handicapées à présenter leur candidature.

Téléphone : (418) 862-8201, poste 3110 Télécopieur : (418) 867-1704 reshum@cskamloup.qc.ca

www.cskamloup.qc.ca



Notre entreprise familiale de 5^e génération, manufacturière de produits agricoles et de souffleuses à neige, reconnue pour la qualité de ses produits depuis 1857, est à la recherche de candidats afin de combler les postes suivants :

JOURNALIERS/JOURNALIÈRES

- Quart de jour ou de soir;
- Vous devez posséder un DES.

SOUDEURS/SOUDEUSES

- Quart de jour ou de soir;
- Vous devez posséder un DEP en soudage-montage.

Postes permanents de 40 heures/semaine, salaire selon la convention collective, avantages sociaux intéressants. Pour plus de renseignements sur notre entreprise, visitez notre site web www.cienormand.com et nos offres complètes sur www.jobillico.com.

Si vous êtes intéressés à joindre notre équipe, veuillez nous faire parvenir votre curriculum vitae par la poste, par télécopieur ou courriel.

LA COMPAGNIE NORMAND LTÉE
340, rue Taché, Saint-Pascal (Québec) G0L 3Y0
Tél. : 418 492-2712 / Téléc. : 418 492-9363
Courriel : tania.d.gamache@cienormand.com

Nous contacterons uniquement les personnes retenues pour une entrevue.

CENTRE DE RÉNOVATION BMR DE MONTMAGNY



Avec ses treize centres de rénovation situés de Saint-Augustin à Matane, la division Rénovation fait partie des plus importants détaillants au Québec.

LE POUVOIR D'AGIR ET DE S'ENRICHIR ENSEMBLE

Entreprise coopérative de **7 000 membres**

Plus de **600 employés**

5 divisions : Agriculture
Machinerie, Rénovation,
Transport et Énergie.

Chiffre d'affaires de **plus de 250 millions** de dollars.

Joignez-vous à notre équipe! Nos valeurs : éthique, responsabilisation, esprit d'équipe, souci de la performance, respect.

Groupe coopératif Dynaco - Service des ressources humaines

205, avenue Industrielle, bureau 200
La Pocatière (Québec) G0R 1Z0
F - 418 856-5829

ressources.humaines@dynaco.coop

Directeur/Directrice de magasin

Sous l'autorité du directeur des opérations, la personne titulaire du poste effectue des activités reliées à la gestion, à la planification, à la coordination de l'ensemble des opérations du centre de rénovation et à la gestion des ressources humaines. Elle aura à sa charge une équipe dynamique d'une cinquantaine d'employés et devra s'assurer du haut niveau de satisfaction de la clientèle.

Vous êtes la personne recherchée si vous possédez une formation en gestion ou toute autre formation pertinente, et que vous possédez une solide expérience en gestion des opérations et en gestion des ressources humaines dans le secteur du commerce de détail. De bonnes connaissances dans le domaine de la quincaillerie et des matériaux de construction constituent un atout. De plus, vous êtes reconnu pour votre leadership, votre sens de l'organisation et de la planification et pour votre excellente approche-client.

Si ce poste vous intéresse, veuillez faire parvenir votre curriculum vitae **avant le 23 janvier 2016**.

www.dynaco.coop

00020R-02-16

0303F-02-16

phacoteux KAMOURASKA-TISLET - Édition n° 2 • 13 janvier 2016

25

Centre de machinerie La Pocatière ou Rivière-du-Loup



La division Machinerie répond aux besoins de ceux qui recherchent des équipements de marques renommées en offrant un service professionnel et personnalisé.

LE POUVOIR D'AGIR ET DE S'ENRICHIR ENSEMBLE

Entreprise coopérative de
7 000 membres

Plus de **600 employés**

5 divisions : Agriculture
Machinerie, Rénovation,
Transport et Énergie.

Chiffre d'affaires de **plus
de 250 millions** de dollars.

Joignez-vous à notre équipe! Nos valeurs : éthique, responsabilisation, esprit d'équipe, souci de la performance, respect.

Groupe coopératif Dynaco - Service des ressources humaines

205, avenue Industrielle, bureau 200
La Pocatière (Québec) G0R 1Z0
F - 418 856-5829

ressources.humaines@dynaco.coop

www.dynaco.coop

0031E3-02-16

RESPONSABLE DES GARANTIES

Sous l'autorité du directeur des centres de machinerie votre mandat consiste à :

- S'assurer que l'ensemble des garages du réseau Dynaco se conforment aux politiques établies sur les façons de faire en matière de réclamation sur les garanties ;
- S'assurer que les politiques de garanties sont suivies pour chaque compagnie ou marque de produit que le Groupe Dynaco représente sur son territoire;
- Préparer et présenter les réclamations sur garantie dans les délais impartis par chaque manufacturier, et dans le respect intégral de leurs exigences;
- Négocier les taux horaire pour remboursement avec les différentes compagnies et actualiser et améliorer les politiques de contrôle de garanties;
- S'assurer de la rentabilité du service de réclamation de chaque établissement;
- Effectuer toutes autres tâches connexes.

Exigences :

- Vous possédez un minimum de 3 années d'expérience pertinente;
- Avoir un intérêt pour la machinerie agricole et les valeurs coopératives;
- Bonne connaissance de la langue anglaise;
- Rigueur pour les suivis et la gestion documentaire;
- Habileté à gérer plusieurs dossiers simultanément et à travailler en équipe.

Si ce poste vous intéresse, veuillez nous faire parvenir votre curriculum vitae **avant le 23 janvier 2016**.

PRÉPOSÉ(E) AUX ÉLEVAGES



Parmi les leaders de son industrie, la division Agriculture se démarque par la **qualité et la diversité des produits et services offerts aux producteurs agricoles**.

LE POUVOIR D'AGIR ET DE S'ENRICHIR ENSEMBLE

Entreprise coopérative de
7 000 membres

Plus de **600 employés**

5 divisions : Agriculture
Machinerie, Rénovation,
Transport et Énergie.

Chiffre d'affaires de **plus
de 250 millions** de dollars.

Joignez-vous à notre équipe! Nos valeurs : éthique, responsabilisation, esprit d'équipe, souci de la performance, respect.

Groupe coopératif Dynaco - Service des ressources humaines

205, avenue Industrielle, bureau 200
La Pocatière (Québec) G0R 1Z0
F - 418 856-5829

ressources.humaines@dynaco.coop

www.dynaco.coop

0031E2-02-16

Nous sommes présentement à la recherche d'une personne pour occuper un poste permanent à temps plein (45 heures) sur l'une de nos fermes porcines au Kamouraska.

Sous la responsabilité du gérant de la ferme, le préposé aux élevages effectuera les opérations quotidiennes reliées à l'alimentation des bêtes ainsi qu'à l'entretien du bâtiment et des équipements de la ferme.

Vous êtes la personne recherchée si vous avez une expérience de travail pertinente et si vous avez un intérêt pour l'élevage porcin. Également, vous possédez un bon sens de l'observation, vous êtes autonome, débrouillard et vous avez de bonnes habiletés manuelles.

Vous désirez relever le défi?

Faites-nous parvenir votre candidature **avant le 23 janvier 2016**. Nous possédons une large gamme d'avantages sociaux. Venez-vous joindre à notre équipe!

OFFRES D'EMPLOI

2 POSTES

**À COMBLER IMMÉDIATEMENT
DANS UNE RÉSIDENCE POUR
PERSONNES AGÉES AUTONOMES
ET SEMI-AUTONOMES
DANS LA RÉGION DE SAINT-PASCAL**

**CUISINIER(ÈRE) 18 à 21 h/semaine
1 fin de semaine sur 2**

**PRÉPOSÉ(E) DE NUIT 3 nuits/semaine
1 fin de semaine sur 2**
Cours de PDSB, RCR, Loi 90 seraient des atouts.

Si intéressé, vous pouvez venir
porter votre C.V. ou téléphonez :

RÉSIDENCE PLACE DE L'ÉTOILE

**526, boul. Hébert, Saint-Pascal
418 492-9456**
Lyne ou Pierre

7536E-02-16

Unité Domrémy Ville Saint-Pascal

PRÉVENTION EN TOXICOMANIE

555, rue Hudon

418 492-2002

OFFRE D'EMPLOI URGENT

CONDUCTEUR DE DÉPANNEUSE DEMANDÉ

Permis de conduire classe 5 valide
Horaire sur appel

Contactez Guillaume
Station service 4.0

418 856-1380

7124E-02-16



Le Groupe Prelco, leader canadien et du nord-est américain dans l'innovation et la fabrication de verre de sécurité destiné à la construction commerciale et à l'industrie du transport, compte sur une équipe de 500 employés située dans nos divisions à Rivière-du-Loup, Montréal, Edmundston (Nouveau-Brunswick) Princeville et Belleville (Ontario).

Se démarquant par sa diversification et l'importance de sa technologie dans la transformation du verre, le Groupe Prelco a l'avantage de fournir des solutions complètes dans le verre de sécurité pour les grands manufacturiers de véhicules de transport ferroviaire, maritime et terrestre.

Dans un contexte d'accroissement et de diversification de nos activités, nous sommes à la recherche d'une personne responsable d'analyser la chaîne d'approvisionnement de nos différentes divisions, et ce, à partir de notre siège social situé à Rivière-du-Loup.

Analyste de la chaîne d'approvisionnement

2^e affichage

À titre d'analyste de la chaîne d'approvisionnement, vous serez responsable d'évaluer les processus opérationnels, et de proposer des améliorations quant aux pratiques existantes touchant les achats et la gestion prévisionnelle des inventaires en lien avec la mise en œuvre et la production des projets majeurs dans le domaine architectural et du transport.

- Analyser les données et les résultats opérationnels sur une base périodique et identifier les opportunités d'améliorations (Analyse de risque/rupture de stocks);
- Participer activement à l'amélioration des processus de son secteur en interaction avec les gestionnaires de projets, la planification de la production, l'ingénierie, etc.,
- Définir, proposer et implanter les politiques, stratégies, normes, procédures et indicateurs de performances.
- Élaborer et recommander des stratégies d'approvisionnements en lien avec la mise en œuvre de projets spéciaux ou d'envergures.
- Rencontrer des fournisseurs stratégiques et négocier des contrats d'approvisionnement ainsi que des termes et conditions spécifiques;
- Planifier l'approvisionnement et le réapprovisionnement des produits en fonction des niveaux d'inventaires visés et de la saisonnalité;
- Évaluer et sélectionner les fournisseurs, ainsi qu'auditer certains fournisseurs stratégiques.
- Gérer les membres du personnel sous sa responsabilité;

EXIGENCES :

- Baccalauréat en administration (approvisionnement)/Gestion ou génie des opérations ou toutes autres combinaisons de formation et d'expérience jugées pertinentes;
- 3 à 5 années d'expérience en approvisionnement dans le domaine manufacturier;
- Excellente connaissance de Microsoft Office Word et Excel;
- Connaissances d'ISO 9001 et de la gestion des approvisionnements avec un système de gestion intégrée (ERP);
- Connaissance du secteur de la fabrication manufacturière;
- Parfaitement bilingue : français et anglais à l'oral et à l'écrit;

QUALITÉS REQUISES :

- Excellente habileté d'analyse de données
- Fortes aptitudes en négociations
- Rigueur, créativité, et bon esprit d'analyse
- Capacité d'assurer la liaison entre plusieurs intervenants internes et externes.
- Capacité à travailler et à faire respecter les normes et procédures.

Si vous avez le goût de travailler au sein d'une organisation en pleine croissance et reconnue comme chef de file dans son milieu, n'hésitez pas à faire parvenir votre curriculum vitae, le plus tôt possible, à Monsieur Pierre Bédard.

DIRECTION DES RESSOURCES HUMAINES PRELCO INC.

94, boulevard Cartier, C. P. 338
Rivière-du-Loup (Québec) G5R 3Y9
Ou par télécopieur au numéro suivant :
(418) 862-8181

Ou par courrier électronique à :
pierre.bedard@prelco.ca ou en postulant
en ligne sur notre site Web :
www.prelco.ca à la rubrique carrières.

Veuillez noter que seuls les candidats retenus seront contactés.

www.prelco.ca

306M02-16

OFFRE D'EMPLOI



FERME-ÉCOLE
LAPOKITA
La Pocatière

OUVRIER AGRICOLE EN PRODUCTION LAITIÈRE ET GRANDES CULTURES

Temps plein : 40h/semaine et fin de semaine

Exigences :

- DEC en Technologie des productions animales, Gestion et technologies d'entreprise agricole, DEP en Production laitière, ou toute expérience jugée pertinente
- Habiletés à travailler en équipe dans un contexte scolaire
- Apte à opérer et à faire l'entretien de la machinerie agricole
- Bonne endurance physique
- Responsable et débrouillard
- Sens de l'observation

Résumé des tâches :

- Exécuter la traite des vaches
- Assurer l'alimentation du troupeau laitier
- Participer aux opérations reliées à la reproduction du troupeau laitier
- Appliquer les soins d'hygiène et de santé du troupeau
- Effectuer des travaux mineurs d'entretien des équipements de production et des bâtiments
- Participer aux travaux liés aux différentes récoltes

Date de début d'emploi : 25 janvier 2016

Faites parvenir votre C.V. avant le 20 janvier 2016 à l'attention de :

Direction Ferme-école LAPOKITA
401, rue Poiré, La Pocatière (Québec) G0R 1Z0
Télec. : 418 856-1871
Courriel : lapokita@mapaq.gouv.qc.ca

Seuls les candidats retenus seront contactés pour une entrevue.

Le masculin a été utilisé pour alléger le texte.

5577E-02-16



Fiers des valeurs humaines et du climat de travail qui font notre réputation, nous croyons fermement qu'une personne heureuse en s'accomplissant dans son travail est un de nos facteurs de succès!



MAIBEC est une entreprise québécoise dynamique reconnue par son leadership dans l'industrie de la transformation du bois. Elle compte actuellement plus de 800 employés au Canada et aux États-Unis et a investi près de \$ 25 millions dans ses installations canadiennes au cours des deux dernières années. De plus, MAIBEC a complété en 2015 l'acquisition d'une usine de première transformation située dans le nord du Maine. Tout comme pour ses produits, MAIBEC mise sur la qualité de ses emplois pour se bâtir une réputation solide dans son milieu. Reconnue comme étant un employeur de choix dans les régions où elle est établie, MAIBEC offre un environnement stimulant qui assure le développement professionnel et humain de ses gens. Découvrez-le par vous-mêmes alors que nous sommes actuellement à la recherche de gens de talent pour combler le poste de :

CONSEILLER(ÈRE) AUX RESSOURCES HUMAINES

La personne choisie sera responsable de l'atteinte des objectifs de l'entreprise en ce qui concerne la santé et la sécurité au travail, la formation, les conditions et les relations de travail ainsi que la dotation. Elle aura à exercer des activités de conseil, de gestion et de recherche dans ces différents champs de travail. Elle participera également à divers comités. À l'occasion, elle sera aussi impliquée dans des dossiers touchant le régime de retraite et l'assurance collective.

EXIGENCES :

- Détenir un baccalauréat en gestion des ressources humaines ou en relations industrielles ainsi qu'une expérience de 3 à 5 ans dans le domaine;
- Avoir un bon jugement, du leadership, une grande capacité d'écoute, de l'entregent, de l'autonomie et de la discrétion;
- Avoir une bonne connaissance des lois du travail;
- Posséder également de bonnes connaissances dans l'utilisation des logiciels informatiques Excel et Word.

Nous offrons un salaire et des avantages sociaux très concurrentiels. Si ce poste vous intéresse, faites parvenir votre curriculum vitae au plus tard le 28 janvier à drh@maibec.com

Nous encourageons le principe de l'équité en matière d'emploi et communiquerons seulement avec les personnes retenues.

91-20-398E1

Retrouvez votre sourire...



... en une
seule
journée!

1 CONCEPT JOUR

Une seule journée, c'est tout ce qu'il nous faut pour vous fabriquer des prothèses dentaires de qualité.

Prothèses sur implants*

Pose des implants, fabrication et mise en place des prothèses sur les implants dans la même journée.**

Prothèses régulières

Prothèses dentaires complètes et partielles de précision esthétique fabriquées sur place et livrées dans la même journée.**

Avantages

Concept 1 jour = qualité, simplicité, service personnalisé et moins de déplacements.



CLINIQUE
NORMAND
DENTUROLOGISTE

Montmagny • 418 248-0849

25, boul. Taché Ouest, bureau 203

1 866 248-0044

www.cliniquenormand.ca

Yves Normand, d.d.

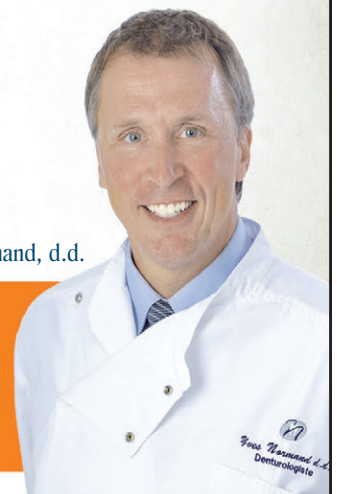

Prothèses complètes ou partielles
personnalisées

0% d'intérêt pendant 12 mois***

* Financement Accord D, sur approbation de crédit.

** Traitements réalisés sous la direction d'un dentiste généraliste. *** À la suite d'une consultation initiale. Dans la plupart des cas. *** Voir détails en clinique.

7212P-23-15

pharmacien KAMOURASKA-LESLETT - Édition n° 2 • 13 janvier 2016

27



PROVINCE DE QUÉBEC
MUNICIPALITÉ DE
MONT-CARMEIL

0331H-02-16

Aux contribuables de la susdite municipalité.

AVIS PUBLIC

EST PAR LES PRÉSENTES DONNÉ, par la soussignée, secrétaire-trésorière de la susdite municipalité;

QUE :

La municipalité entend se prévaloir des dispositions de l'article 72 de la Loi sur les compétences municipales (L.R.Q., chapitre C-47.1) afin de devenir propriétaire des routes ou de toute partie de celles-ci plus amplement décrites dans la description sommaire contenue au présent avis. Le texte intégral dudit article se lit comme suit :

72. Toute voie ouverte à la circulation publique depuis au moins 10 ans devient propriété de la municipalité locale dès que sont accomplies les formalités prévues au présent alinéa, soit:

1° la municipalité approuve par résolution une description technique du terrain occupé par la voie, préparée par un arpenteur-géomètre et d'après le cadastre en vigueur, pour laquelle elle entend se prévaloir du présent article;

2° une copie de cette description, vidimée par un arpenteur-géomètre, est déposée au bureau de la municipalité;

3° la municipalité fait publier deux fois, dans un journal diffusé sur son territoire, un avis contenant:

a) le texte intégral du présent article;

b) une description sommaire de la voie concernée;

c) une déclaration précisant que les formalités prévues aux paragraphes 1° et 2° ont été accomplies.

Deuxième publication.

La deuxième publication doit être faite après le soixantième et au plus tard le quatre-vingt-dixième jour qui suit la première.

Plan cadastral.

Lorsqu'une immatriculation est requise par la loi, la municipalité soumet, au ministre responsable du cadastre, un plan cadastral montrant la voie devenue sa propriété par l'effet du présent article, ainsi que la partie résiduelle. Elle doit, en outre, notifier ce dépôt à toute personne qui a fait inscrire son adresse sur le registre foncier, mais le consentement des créanciers et du bénéficiaire d'une déclaration de résidence familiale n'est pas requis pour l'obtention de la nouvelle numérotation cadastrale.

Registre foncier.

La municipalité publie au registre foncier une déclaration faisant référence au présent article, comportant la désignation cadastrale du terrain visé et indiquant que les formalités prévues aux trois premiers alinéas ont été accomplies.

Prescription.

Tout droit relatif à la propriété du fonds de la voie visée auquel un tiers pourrait prétendre est prescrit si le recours approprié n'est pas exercé devant le tribunal compétent dans les trois ans qui suivent la dernière publication prévue au paragraphe 3° du premier alinéa.

Exception.

La municipalité ne peut se prévaloir du présent article à l'égard d'une voie sur laquelle elle a prélevé une taxe au cours des 10 années précédentes.

2005, c. 6, a. 72; 2006, c. 60, a. 61.

Le Conseil a adopté, par sa résolution no. 232-2015, lors de sa session régulière du 2 novembre 2015, les plans et descriptions techniques préparés par Jules Lévesque, arpenteur-géomètre, le 2 novembre 2015, sous le numéro 6651 de ses minutes.

Des copies vidimées de ces descriptions techniques ont été déposées au bureau de ladite municipalité.

Les droits réels auxquels pourrait prétendre toute personne sur les terrains faisant l'objet du présent AVIS sont éteints.

Toute personne prétendant avoir des droits réels sur lesdits terrains peut réclamer à la municipalité une indemnité en compensation de cette extinction; et

Qu'à défaut d'entente avec la municipalité, le montant de cette indemnité sera fixé par le tribunal administratif du Québec conformément à la Loi sur l'expropriation (chapitre E-24).

Descriptions sommaires des rues ou parties de celles-ci :

Saint-Onge, rue

Une partie de la rue Saint-Onge, étant une partie des lots 151, 153, 154, du cadastre de la paroisse de Notre-Dame-du-Mont-Carmel

Martin, rue

Une partie de la rue Martin, étant des parties des lots 151 et 153 du cadastre de la paroisse de Notre-Dame-du-Mont-Carmel.

Centenaire, rue du

Une partie de la rue du Centenaire, étant une partie des lots 146 et 148 du cadastre de la paroisse de Notre-Dame-du-Mont-Carmel.

Jean, rue

Une partie de la rue Jean, étant une partie du lot 146 du cadastre de la paroisse de Notre-Dame-du-Mont-Carmel.

Plourde, rue

Une partie de la rue Plourde, étant une partie du lot 145 du cadastre de la paroisse de Notre-Dame-du-Mont-Carmel.

Lévesque, rue

Une partie de la rue Lévesque étant une partie des lots 140 et 145 du cadastre de la paroisse de Notre-Dame-du-Mont-Carmel.

Massé, rue

Une partie de la rue Massé étant des parties des lots 140 et 145 du cadastre de la paroisse de Notre-Dame-du-Mont-Carmel.

Desjardins, rue

Une partie de la rue Desjardins étant des parties des lots 136, 140 et 142 du cadastre de la paroisse de Notre-Dame-du-Mont-Carmel.

Lebel, rue

Une partie de la rue Lebel étant une partie du lot 136 du cadastre de la paroisse de Notre-Dame-du-Mont-Carmel.

Caron, rue

Une partie de la rue Caron étant une partie des lots 135, 136 et 140 du cadastre de la paroisse de Notre-Dame-du-Mont-Carmel.

Michaud, rue

Une partie de la rue Michaud étant une partie des lots 140, 142 du cadastre de la paroisse de Notre-Dame-du-Mont-Carmel.

Fabrique, rue de la

Une partie de la rue de la Fabrique étant des parties du lot 140 et 142 du cadastre de la paroisse de Notre-Dame-du-Mont-Carmel.

Donné à Mont-Carmel, ce 11 novembre 2015.

France Boucher, secrétaire-trésorière

Les Grands Prix santé et sécurité du travail

LOGEMENTS À LOUER

Vérifiez nos disponibilités :
2 1/2, 3 1/2, 4 1/2 et 5 1/2 pièces, chauffés, éclairés
Situés du 901 au 911, 12^e Avenue, La Pocatière

Marco Gingras, concierge : 418 856-6715
Réal Delagrave, Montmagny : 418 248-7141
Sans frais : 1 877 248-7141
www.logementscotesud.com

Residence du Lys d'Argent



PLACE DISPONIBLE

1 logement 3 1/2

Spacieux, confortable et accessible en fauteuil roulant

Pour 65 ans et plus, personne seule ou couple, autonome ou en légère perte d'autonomie.

La location comprend le logement et 3 services de repas, l'entretien ménager et service de buanderie
Vie active et loisirs
Service de préposé(e) 24 h

Aides financières disponibles calculées selon le revenu annuel :

- Supplément au loyer (disponible)
- Crédit pour maintien à domicile (70 ans et plus)

Pour plus de renseignements ou pour planifier une visite :
418 852-2525

Les Habitations Saint-Pacôme

18, rue Martin
Saint-Pacôme (Québec) G0L 3X0



PROVINCE DE QUÉBEC
MUNICIPALITÉ DE RIVIÈRE-OUELLE
M.R.C. KAMOURASKA

AVIS PUBLIC

Est donné par le soussigné, Adam Ménard, directeur général et secrétaire-trésorier;

1. Que lors de la séance extraordinaire du 15 décembre 2015, le conseil municipal de Rivière-Ouelle, a adopté le « Règlement # 2015-3 établissant le Budget de l'année financière 2016, adoptant le Programme Triennal d'Immobilisations 2016-2017-2018, et décrétant les taux de taxes et de compensations pour l'année 2016 »
2. Que ledit règlement sera en vigueur à partir du 1^{er} Janvier 2016;
3. Que toute personne intéressée peut prendre connaissance dudit règlement au bureau municipal situé au 106, rue de l'Église à Rivière-Ouelle, durant les heures normales d'ouverture.

DONNÉ À RIVIÈRE-OUELLE, CE 5^e JOUR DU MOIS DE JANVIER 2016.

Adam Ménard,
directeur général et secrétaire-trésorier

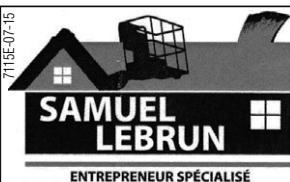

ENTREPRENEUR SPÉCIALISÉ
Téléphone : 418 860-5252
RBQ : 5660-7252-01
Courriel : info@samuellebrun.ca
Site Internet : samuellebrun.ca

PEINTURE INTÉRIEURE
PEINTURE EXTÉRIEURE
PEINTURE PISTOLET
PLÂTRE
TAPISSERIE
NACELLE
BROYEUR
ENTRETIEN
NETTOYAGE

NOUVEAU PROPRIÉTAIRE

APPARTEMENTS À LOUER

À Saint-Pascal
2 1/2 - 3 1/2 - 4 1/2 - 5 1/2
meublés ou non.
Pas d'animaux.

Dans différents secteurs de la ville.
À partir de 350\$/mois
Demandez Samuel Lebrun
418 492-1134 ou 418 860-5252

La Commission des normes, de l'équité, de la santé et de la sécurité du travail (CNESST) rappelle aux différents milieux de travail qu'il est toujours temps de soumettre des candidatures dans la catégorie Leader en santé et sécurité du travail du concours des Grands Prix santé et sécurité du travail. La période de mise en candidature pour cette catégorie s'étend jusqu'au 22 janvier 2016. Pour s'inscrire et connaître tous les détails sur le concours, on peut visiter le site à grands-prixst.com et y visionner les vidéos présentant les lauréats de l'an dernier.

LOCAUX COMMERCIAUX

À louer

Saint-Pascal (centre-ville)

489, avenue D'Anjou.

Disponibles immédiatement : 1 432 pi. ca. rez-de-chaussée et 1 400 pi. ca. sous-sol chauffés, éclairés, climatisés.

418 589-5196

LOGEMENTS À LOUER

Situés à Rivière-Ouelle et à Saint-Philippe-de-Néri

3 5 1/2 1 4 1/2 1 3 1/2

Refaits à neuf. Entrée laveuse, sècheuse. Non chauffés, non éclairés. Libres immédiatement.

1 MOIS GRATUIT

Pour information : 418 498-2547

La PROMESSE

La TRANQUILLITÉ D'ESPRIT

- Nous réparons tout, du pare-chocs avant au pare-chocs arrière
- Une gamme complète de services en réparation collision et carrosserie auto

Après un accident, pensez FIX AUTO!

FIX AUTO KAMOURASKA

SÉBASTIEN MASSÉ
PROPRIÉTAIRE

216, rue Rochette
Saint-Pascal, Québec, G0L 3Y0
Tél. : 418.308.1001
Téléc. : 418.308.1002
kamouraska@fixauto.com

FIXAUTO.COM/KAMOURASKA

PARE-BRISE

PROMOTION

Avec un remplacement de pare-brise, OBTENEZ un traitement Aquapel et une paire d'essuie-glaces

GRATUITEMENT*

RÉCLAMATION À VOTRE COMPAGNIE D'ASSURANCE

* Valable seulement avec un remplacement de votre pare-brise. Voir les détails chez

AUTOMOD KAMOURASKA

VITRES ET ACCESSOIRES D'AUTO

216, rue Rochette
Saint-Pascal, Québec, G0L 3Y0
Tél. : 418.308.1001
Téléc. : 418.308.1002
kamouraska@fixauto.com

Petites annonces

PAYABLES AVANT LA PARUTION

Porté à votre compte VISA (frais de 0,75 \$)

En argent ou par chèque à l'ordre du Journal Le Placoteux

TARIFICATION

LES TAXES SONT INCLUSES DANS LES PRIX

1 ^{re} parution (20 mots)...	8,50\$	Avis de décès	75,00\$
Répétition.....	7,50\$	Remerciements de sympathie	
1 ^{re} parution encadrée.....	13,50\$	Messe anniversaire	
Répétition.....	12,50\$	Mots additionnels.....	0,25\$
Retour de photo.....	1,00\$	Prière (max. 20 mots).....	8,50\$
Prière longue.....	17,00\$	Prière avec image.....	22,00\$

AGRICOLE

Tracteur David Brown 880, chaîne, gratte, treuil, banc de scie. (20/01)
418 852-2646

Foin 1re et 2e coupe, 3' x 6', enrobé individuellement. Paille en grosses balles et

APPARTEMENTS À LOUER

LA POCATIÈRE
3 1/2 et 4 1/2 chauffés, éclairés près de tous les services
649, 651, 653, Du Verger
Pas d'animaux, très propres, service de conciergerie, buanderie, stationnement déneigé. À partir de 410\$/mois. Références exigées.
Demandez Gabriel Bastille :
418 860-7731

petites balles rectangulaires. (inf)
418 493-2697

ARGENT À PRÊTER

310-PRÊT : Prêt de 500\$ à 1000\$. Aucune enquête de crédit. Approbation en 5 minutes. Ouvert 7 jours de 8h à 20h. Compose sans frais : 310-PRÊT. (13/01)

À LOUER

4 1/2, près de tous les services, au centre ville, disponible le 1^{er} janvier 2016, 412\$/mois
510, av. Martin, Saint-Pascal en haut de la Tabagie Lunik
Demandez Stéphane ou Pascal
418 492-2096

HEURE DE TOMBÉE : VENDREDI 17 H

Par téléphone - Saint-Pascal : 418 492-2706, poste 101
Sans frais : 1 855 492-2706 - Téléc. : 1 855 492 9706
Par courriel : petitesannonces@leplacoteux.com

Par la poste ou à nos bureaux :
491, av. D'Anjou, Saint-Pascal (Québec) G0L 3Y0
Point de service à La Pocatière: Singer PFAFF, 502B, 4^e Av.

PROMOTION

19\$/3 sem.* TAXES INCLUSES

*3 semaines consécutives, annonces identiques de 20 mots et moins

LOGEMENTS À LOUER

2 3 1/2 très grands, chauffés, éclairés, situés au 506, rue Taché, Saint-Pascal
Libres immédiatement
dont 1 logement meublé
Tél. (de jour) : 418 492-6202

GICLEURS PIERRE PLOURDE INC.
Votre partenaire de confiance contre les incendies
SPÉCIALITÉS : GICLEURS ET PLOMBERIE
98, rue Voisine, Sainte-Hélène de Kamouraska (Québec) G0L 3J0
pplourde@gicleursplourde.com
Tél. : 418 492-9889 • Téléc. : 418 492-9031 • Cell. : 418 894-2358

CMMTQ
Corporation des maîtres mécaniciens en tuyauterie du Québec • R.B.O. : 5594-7923-01

ASTROLOGIE

Attention: MediumQuebec, le service de voyance #1 au Québec, change de numéros, les meilleurs voyants (es) du Québec vous attendent maintenant au 1 800 332-1036. Depuis votre cellulaire, faites le # (carré) 3993. Pour les voir et mieux les connaître : www.MediumQuebec.com. (20/01)

Aurélia, médium pure, don de naissance, ne pose strictement aucune question, réponses et dates précises. Porté à votre compte 514 800-0337 (5\$ les 5 premières minutes, Visa/

Mastercard) ou 514 764-7750 (2.99\$/min.) (20/01)

Anita Sorel, 40 ans d'expérience de la voyance, des réponses à vos questions les plus intimes en toute discrétion. 514 764-7754. Porté à votre compte (2.99\$/min.) (20/01)

AUTOMOBILES/ CAMIONS

Pontiac Vibe 2006, gris, manuel 5 vitesses, air climatisé, régulateur de vitesse, vitres électriques, 119 000 km, excellente condition, 5 300\$. (inf) 418 308-0600

Honda Civic 2004 Si. Vitres électriques, toit ouvrant et régulateur de vitesse. 187 400 km. 2 700\$. (27/01)
418 492-9036
418 714-1228

CHAMBRES À LOUER

La Pocatière. Chambre refaite à neuf, près des services, ménage de l'espace commun fait chaque semaine. Buanderie, câble, téléphone, Internet gratuits. Personne tranquille. (inf)
418 860-8333 Jean-Denis
418 868-3136 Martin

La Pocatière. Chambre meublée, près des Galeries

La Pocatière, câble et Internet sans fil fournis, cuisine commune. Pour travailler (euse) seulement. Libre 1er février. (inf)
418 856-4120
418 492-7563

À LOUER

2 1/2-3 1/2-4 1/2-5 1/2 meublés ou non, dans différents secteurs de Saint-Pascal. Appelez pour connaître nos disponibilités ou pour louer. Pas d'animaux. Priorité aux non-fumeurs.
Laurier Michaud
418 714-0707

SAINT-PACÔME CINEMA LOUISE
100% numérique
Représentation tous les jours à 19 h 30.
DU VENDREDI 15 AU JEUDI 21 JANVIER
REPR. SPÉCIALE SAMEDI ET DIMANCHE 14 H

LE BON DINOSAURE
DES CRÉATEURS DE DISNEY PIXAR
LE REVENANT
LEONARDO DICAPRIO TOM HARROU
STAR WARS LE RÉVEIL DE LA FORCE

418 852-2891 www.cinamalouise.com

Le Scénario cinéma
100% NUMÉRIQUE
CARREFOUR LAPOCATIÈRE
INFO: 418 856.1319
www.cinemasenario.com

LE BON DINOSAURE - 2D (G)
Tous les soirs: 19h30 / Samedi & Dimanche: 14h00 - 19h30

COMMOTION (G)
Tous les soirs: 20h00 / Samedi & Dimanche: 14h00 - 20h00

LE REVENANT (13+VIO.)
Tous les soirs: 19h30 / Samedi & Dimanche: 13h30 - 19h30

STAR WARS LE RÉVEIL DE LA FORCE - 2D (G)
Tous les soirs: 19h45 / Samedi & Dimanche: 13h30 - 19h45

Bellema S.E.C.
Vous cherchez un logement ou un local commercial?
Très beaux logements situés au centre-ville de La Pocatière ou sur la rue du Verger
Logements chauffés, éclairés et meublés selon vos besoins.

DISPONIBILITÉS :
Libres immédiatement : 3 1/2, 4 1/2 et 5 1/2
Local commercial sur la 4^e Avenue

VOUS CHERCHEZ UN TERRAIN?
Terrains à vendre au centre-ville de La Pocatière, avec services, situés au sud de la rivière St-Jean, secteur rue du Cheminot et de la Vigne
Bellema sec.
418 856-2566 (jour)
418 498-4250 (soir) Jean-Guy Desjardins
418 598-7765 (soir) Mario Deguire
708, 4^e Avenue, bur. 202, La Pocatière

RÉPARATION ÉLECTRIQUE MONTMAGNY INC.
170, 4e Rue, Montmagny (Qc) G5V 3L5
418-248-2072
www.rem-montmagny.com

REEM

VENTE ET RÉPARATION DE MOTEURS ÉLECTRIQUES - POMPES À EAU - BALANCEMENT DYNAMIQUE - VASTE INVENTAIRE DE PRODUITS PNEUMATIQUES, MÉCANIQUES ET ÉLECTRIQUES SERVICE 24 HEURES / 7 JOURS, URGENCE : 418 248-7509

PRODUITS DISPONIBLES

ABRASIF	BUSHING	DÉMARREUR	LUBRIFIANT	PIÈCES MOTEUR	PLOMBERIE	POULIE	SEAL	PIÈCES STARTER
ACCOUPLLEMENT	CHAÎNE	MOTEUR 0-400HP	OUTILS	PIÈCES OUTILS	(STAINLESS)	RÉDUCTEUR	SPROCKET	BALANCEMENT DYNAMIQUE
BEARING	COURROIE	VENTILATEUR	OUTILLAGE	PIÈCES POMPES	POMPE INSTALLATION	ROUES	STARTER	PRODUITS CHIMIQUES

ROYAL LEPAGE
KAMOURASKA-L'ISLET
Agence immobilière
FRANCHISÉ INDÉPENDANT ET AUTONOME DE ROYAL LEPAGE
414, 4^e avenue Painchaud, La Pocatière
Tél. : 418 856-3625 • Téléc. : 418 856-1613
Courriel : royallepagekl@qc.aira.com

100 ANS DEPUIS 1913

L'équipe par excellence dans le Kamouraska

 Germain Fortin 418 371-0805 Courtier agréé	 Corinne Fortin 418 856-6540 Courtier agréé	 Pascal C. Alain 418 492-2569 Courtier	 Jean-Marc Dionne 418 856-5554 Courtier	 Aline Ouellet 418 860-6723 Courtier	 Geneviève Dionne 418 856-5554 Courtier	 Véronique Drapeau 418 894-3375 Courtier
--	--	---	--	---	--	---

Retrouvez toutes nos propriétés et plus de détails sur notre site internet : www.royallepagekamouraskaislet.ca

Scannez ce code QR avec votre téléphone intelligent pour consulter toutes nos propriétés à vendre (plus de 150).

Hélène Touseignant, adjointe
418 856-3625

Nouveau mandat RIVIÈRE-OUELLE, 196, chemin de la Pointe - Directement au bord du fleuve St-Laurent avec vue panoramique sur l'eau et les montagnes. Chalet 3 saisons comprenant tout le mobilier, terrain de 6 327 p.c. Prix très raisonnable. Jean-Marc Dionne 418 856-5554	Nouveau mandat L'ISLET, 149, chemin Lamartine Est - Moins d'une heure de Québec, propriété est située dans secteur avec belle vue sur le fleuve, montagnes et les prairies. Terrain de 52 765 p.c. TOUT UN STYLE DE VIE EN CAMPAGNE! Jean-Marc Dionne 418 856-5554	Nouveau mandat LA POCATIÈRE, 1 413, Place du Boisé - À proximité des services, secteur récent et peu passant, ce magnifique jumelé offre un excellent rapport qualité-prix. 3 c.c., 2 s. de bains, fenestration abondante, s-sol fini et bien plus encore. Jean-Marc Dionne 418 856-5554	Nouveau mandat ST-PASCAL, 345, rue Taché - Charme et originalité, maison située sur une artère principale avec son intérieur antique, donc possibilité de réaliser de nouveaux projets. Intérieur d'une richesse! Jean-Marc Dionne 418 856-5554
Nouveau mandat ST-PHILIPPE, 29, rue Pelletier - Résidence avec grand terrain et grand garage. Bien aménagé. Il y a un revenu d'un 2 1/2. Bien située. Pascal Alain 418 492-2569	Nouveau prix ST-PACÔME, 174, rue Galarneau - Jolie maison bien entretenue. 5 c.c., salon, grande s familiale, terrain 19 829 p.c. Garage de 17 X 22. Située dans un secteur paisible et près de tout. À qui la chance! Jean-Marc Dionne 418 856-5554	Nouveau mandat LA POCATIÈRE, 926, 12 ^e avenue boul. Dallaire - Résidence 1 1/2 étage 4 chambres, cabanon 10 X 12. Terrain bien aménagé. Cette propriété est située tout près des écoles et des services sportifs. Corinne Fortin 418 856-6540 ou Germain Fortin 418 371-0805	Nouveau mandat LA POCATIÈRE, 1 004, 5 ^e rue Rouleau. Libre immédiatement. Excellente occasion. Imposante de 4 c.c. Située au cœur de la ville. Qualité/Prix. Terrain 13 283 p.c. aménagé. Aline Ouellet 418 860-6723
Nouveau mandat STE-ANNE-DE-LA-POCATIÈRE, 410, rue des Érables - COIN DE PARADIS. Très belle propriété 50 X 28 pi avec garage attaché. Terrain boisé de 17 479 p.c. Intérieur impeccable avec 3 c.c. à l'étage avec poss de + au s-sol. Elle vous charmera! Jean-Marc Dionne 418 856-5554	Nouveau mandat ST-PASCAL, 865, rue Taché - Résidence 2 étages ayant subi des rénovations majeures en 2013, comportant 3 c.c., beau terrain profond intime à l'arrière et grand hangar de 14 X 55 pi. Pascal Alain 418 492-2569	Nouveau mandat KAMOURASKA, 134, avenue Morel - Très belle propriété avec vue au fleuve et couchers de soleil. Entièrement rénovée, terrain paysagé, arbres fruitiers. Hève de paix avec chemin privé d'accès au fleuve. Jean-Marc Dionne 418 856-5554	

VEUILLEZ CONSERVER NOTRE PUBLICITÉ, ELLE EST DIFFÉRENTE À CHAQUE SEMAINE.

Édition n° 2 • 13 janvier 2016



RE/MAX *Élégance inc.*
 Agence immobilière

418 856-1352 • 418 598-6031 (Bureau)



Thérèse Rioux
 courtier immobilier



Gilles Couture
 courtier immobilier agréé



René Bélanger
 courtier immobilier

L'immobilier différemment...



Vous trouverez plus de 100 propriétés à voir sur : www.gillescouture.com



Saint-Pascal

469, D'Anjou. Au coeur de la ville, cette propriété bénéficie d'un site unique en toute intimité. En retrait de la voie publique, la résidence domine son environnement et un plateau boisé permet une vue à 360°. Résidence de 12 pièces dont 6 chambres, parfaite pour recevoir la famille. Avec une mise à jour de la résidence, vous aurez un petit domaine privé.

Saint-Denis

166, de la Grève Est. Chalet 4 saisons situé dans un endroit exceptionnel sur un terrain offrant 150 pieds sur le fleuve. Tout pour profiter des couchers de soleil et de la vue sur Charlevoix. Site recherché.

La Pocatière

NOUVEAU

1410, 4e Avenue. À quelques pas du centre-ville. Propriété unique composée d'un terrain de près de 90 000 p.c. avec abondante végétation et bâtiments secondaires. La résidence de style néo-Queen Anne se démarque à plus d'un point de vue : le volume global, les hauteurs intérieures, l'architecture, etc. Un petit domaine à découvrir et à mettre en valeur.

Mont-Carmel

41, route 287 Sud. Un dépaysement assuré, un retour aux sources avec cette propriété située dans le Kamouraska à proximité des pistes de motoneiges et VTT, dans un secteur de chasse et pêche. La propriété de plus de 270 000 p.c. principalement boisée est agrémentée d'un petit lac. L'imposante résidence bénéficie d'aires ouvertes, mezzanine, salle de séjour à l'étage et plus.

Mont-Carmel

42, route 287. Rendez-vous unique avec la nature, cette maison de campagne (2001), finition bois naturel, chaleureuse et accueillante est située dans un environnement champêtre unique, à proximité du parc linéaire Monk de la Zec Chapais, du lac de l'Est et d'une pourvoirie. Pour la pêche, la chasse, les randonnées en VTT, en motoneige, Rivière à proximité. Vous serez comblés.

Rivière-Ouelle

193, route 132. Cette résidence d'époque a conservé tout son charme et sa beauté d'origine. Cette dernière bénéficie de pièces généreuses, 4 grandes chambres avec des vues d'horizon sur la campagne et sur le fleuve. À quelques minutes des principaux services, vous profiterez d'un environnement champêtre qui offre beaucoup de tranquillité. Sauriez-vous en profiter?

Saint-Pascal

575, rang 2. Résidence à visiter pour son charme et la qualité des aménagements. Ses 11 pièces, dont 4 chambres, réparties sur 2 niveaux sont spacieuses et éclairées. Dans un environnement champêtre avec de belles vues d'horizon. À quelques minutes du centre-ville.

Saint-Denis

201, Domaine de nos Étés. Peu de propriétés offrent un tel horizon avec une qualité de construction supérieure. Cette réalisation 2011 a été conçue en fonction du site et axée sur le confort. Hautement perchée, aménagée sur 2 niveaux, cette propriété peut convenir à tous vos projets d'hébergement. À découvrir : les aménagements qui offrent une qualité de vie unique.

La Pocatière

104, 1e Rue. Il y a des propriétés qui se présentent rarement sur le marché et qui invitent à une expérience de vie unique d'une part par le site, terrain de 25 000 p.c. adossé à un boisé (secteur collé). La résidence, un imposant cottage aux pièces généreuses, 4 chambres, 2 salles familiales, impeccable dans son entretien et dans la qualité. Un endroit où il fait bon vivre.

Saint-Roch-des-Aulnaies

1264, de la Seigneurie. Rendez-vous avec une propriété unique par l'emplacement, vue sur le St-Laurent avec accès au fleuve. La résidence d'un entretien impeccable offre le charme et la chaleur uniques aux propriétés ancestrales (1850). Pièce détente généreuse avec grande fenestration sur l'horizon.

Sainte-Louise

517, rue Principale. Au coeur du village, grande résidence de 5 chambres de belle qualité. Les mises à jour souhaitées sur une telle propriété sont toutes réalisées. Offerte avec beaucoup d'inclus. Terrain bien aménagé sans voisin arrière. Excellent rapport qualité/prix.

Saint-Jean-Port- Joli

937, route de l'Église. Sur un site remarquable à quelques minutes des services, cette unifamiliale se fait remarquer par son élégance. Construction 1980 de 3 chambres avec des aménagements potentiels au sous-sol. Le grand terrain en position dominante offre de belles opportunités d'aménagement. Inclus : thermopompe, poêle au bois et autres.

Saint-Jean-Port- Joli

64-66 de Gaspé Est. Unique à Saint-Jean-Port-Joli, cette résidence d'esprit vernaculaire d'une qualité exceptionnelle allie le charme et la distinction. Aménagée sur 3 niveaux, elle dispose d'un logement additionnel de 4 1/2 pièces.

Saint-Aubert

11 route Bélanger. Cette propriété de campagne est composée d'un terrain de 70 000 p.c. en partie boisé, sans voisin immédiat. d'une résidence de 5 chambres, adaptée pour personne à mobilité réduite et d'un garage à faire réver toute personne qui souhaite disposer d'un garage/atelier. Libre à court terme.

Saint-Aubert

5, du Ruisseau. Jolie résidence plain-pied, finition intérieure complétée en 2014 (armoires de cuisine, salle de bains, revêtement des planchers), extérieur : volets aux fenêtres, colonnes en façade, entrée asphaltée. Secteur paisible et agréable pour jeune famille. Clés en main.

L'Islet-sur-Mer

NOUVEAU

491-2, des Pionniers Est. Condo de qualité supérieure avec 2 075 p.c. aménagé sur 2 niveaux, 4 sorties terrasse bénéficiant d'une vue imprenable sur le Saint-Laurent. Rendez-vous avec un mode de vie unique alliant confort et bon goût. Entièrement réaménagé en 2015.

L'Islet-sur-Mer

98, de la Grève. Résidence ou chalet. Cette propriété à quelques pas du fleuve avec accès à ce dernier dispose de 70 000 p.c. de verdure et de 160 arbres en devenir. La résidence est conçue pour profiter au maximum de cet environnement champêtre. Vastes pièces de jour au RDC, 2 grandes chambres à l'étage, garage chauffé. Construction de qualité.

L'Islet

NOUVEAU

196, des Belles-Amours. Fermette d'une superficie de 343 000 p. c. arpentés avec résidence de 3 chambres, écurie de 20x60 pi., 2 garages, 1 remise. terre en culture à retravailler, partie boisée.

L'Islet

547, des Pionniers Est. Prendre le temps d'admirer l'horizon et la danse des marées est un privilège que vous offre cette propriété bord de mer avec accès à la plage. Aménagée sur 2 niveaux, intérieur chaleureux, finition placoplâtre et bois naturel qui dégage une ambiance chaleureuse. Terrain en promontoire avec arbres matures et intimité.

L'Islet

NOUVEAU

Boul. Nilus-Leclerc. Sortie de l'autoroute, terrain de 119 000 p.c. prêt à construire. Le seul terrain disponible à cette sortie de l'autoroute.

Mont-Carmel

190A, 4e Rang. Maison de campagne de 3 chambres située dans un secteur tranquille. Terrain de 27 000 pieds carrés. En location présentement, 470 \$/mois non chauffée, non éclairée.

Saint-Roch-des-Aulnaies

1133, de la Seigneurie. Cette propriété bénéficie par son site d'une vue unique et panoramique sur le fleuve. Cette maison unimodulaire de 2 chambres offre un espace ouvert et généreux sur le salon, la salle à manger et la cuisine. Solaire en béton, poss. d'aménager le sous-sol. Terrain de 20 000 p.c. avec remise.

Saint-Jean-Port-Joli

508, de l'Église. Immeuble commercial de 3 980 p.c. hauteur int. (10 et 12 pieds), en très bonne condition, situé sur un site de premier plan, à proximité de l'autoroute. Terrain de 20 862 p.c., stationnement pavé. Peut être vendu avec le fonds de commerce de revêtement et planchers, en opération depuis près de 20 ans.

Saint-Adalbert

6e Rang Ouest. Lot boisé de 123 arpents. Possibilité de 3 500 entailles. Plantation d'épinettes de ± 12 ans. Chemin de pénétration sur la moitié du lot. Plan d'aménagement forestier 2014. Secteur recherché pour la chasse.

Tourville

938, rue des Trembles. Belle propriété d'époque ayant conservé tout son charme. Cet ancien presbytère converti en résidence d'accueil vous offre une belle opportunité de continuer le service d'accueil ou d'offrir le gîte et déjeuner. Les propriétaires ont bien entretenu et amélioré cette propriété. Le terrain boisé vous offre tranquillité et quiétude. Une visite à mettre à l'agenda.

Saint-Aubert

772, route 204. A la recherche d'une propriété avec un généreux boisé? Voici 76 arpents de forêt à exploiter. Le lot est traversé par la rivière Trois-Saumons. Inclus résidence modeste. Parement extérieur, fenestration, isolation, entrée électrique et installation septique refaits à neuf.

Saint-Jean-Port-Joli

516, de Gaspé Ouest. N'apportez que vos rêves, vos meilleurs romans et savourez l'apéro avec le soleil et les parfums de la mer. Voici notre prescription pour votre mieux-être. Ce chalet clés en main, complètement repensé offre une chambre/balcon à l'étage et une terrasse/ fleuve au RDC.



Profitez d'une estimation sans frais et sans obligation de la valeur marchande de votre propriété avec RE/MAX Élégance

Classé 32^e au Québec sur 2 887 courtiers RE/MAX EN 2014

AFFRONTÉZ L'HIVER!

JEEP GRAND CHEROKEE 2015 OVERLAND 4X4

- 3.0 Ecodiesel • Attache-remorque
- Air climatisé • Vitres/serrures/sièges/panneau arrière électriques
- Roues en alliage
- Démarreur à distance
- Sièges chauffants
- 19 haut-parleurs 825 watts

2015559

+ 4 PNEUS D'HIVER

+0%
sur 60 mois
ou **3,49%**
sur 96 mois



Votre prix
62 489\$



JEEP RENEGADE SPORT 2015

- 1.4 turbo • Bluetooth
- 6 vitesses • Volant inclinable
- Roues stylisées
- Vitres électriques

et plus!
2015552

+ 4 PNEUS D'HIVER

+0%
sur 36 mois
ou **3,49%**
sur 96 mois



Votre prix
20 989\$

JEEP RENEGADE NORTH 2015

- 2.4 L • Automatique, 9 vitesses • Air climatisé
- Caméra de recul • Démarreur à distance
- Vrai pneu de secours
- Sièges électriques et chauffants
- Vitres/serrures/miroirs électriques
- Surveillance d'angles morts

et plus!
2015488

+ 4 PNEUS D'HIVER

+0%
sur 36 mois
ou **3,49%**
sur 96 mois



Votre prix
29 989\$

CHRYSLER 200 LX 2016

- 2.4 L • 9 vitesses • Air climatisé
- Vitres/serrures/miroirs électriques
- Volant inclinable
- Régulateur de vitesse
- 4 garde-boue

et plus!
2016010

+ 4 PNEUS D'HIVER

+3,99%
sur 96 mois



Votre prix
22 989\$

JEEP CHEROKEE NORTH 4X4 2016

- V6 3.2 L • Automatique 9 vitesses • Air climatisé
- Vitres/serrures/sièges électriques • Volant inclinable en cuir
- Régulateur de vitesse • Roues en alliage • Caméra de recul
- 9 haut-parleurs • Écran 8.4"
- Toit ouvrant • Démarreur à distance
- Attache-remorque
- Panneau arr. électrique
- Sièges et volants chauffants
- 4 garde-boue

et plus!
2016009

+ 4 PNEUS D'HIVER

+0%
sur 84 mois



Votre prix
37 989\$

**+
PLEIN
D'ESSENCE
OU DIESEL**

**+
CHAUFFE-
MOTEUR**

**+
CHANGEMENT
D'HUILE 3/60*
PIÈCES ET
MAIN-D'OEUVRE**

**CHANGEMENT
D'HUILE SANS
RENDEZ-VOUS :
LUNDI-MERCREDI-
JEUDI-VENDREDI
DE 8 H À MINUIT**

JEEP RENEGADE NORTH 4X4 2015

- 2.4 L • Automatique, 9 vitesses • Air climatisé
- Vitres/serrures/miroirs électriques
- Caméra de recul • Vrai pneu de secours
- Démarreur à distance
- Sièges chauffants
- Attache-remorque

et plus!
2015451

+ 4 PNEUS D'HIVER

+0%
sur 36 mois
ou **3,49%**
sur 96 mois



Votre prix
31 989\$

JEEP CHEROKEE 4X4 SPORT 2016

- V6 3.2 L • Automatique 9 vitesses • Air climatisé
- Vitres/serrures/miroirs électriques • 4 garde-boue • Volant inclinable
- Régulateur de vitesse
- Caméra de recul
- Démarreur à distance
- Sièges chauffants
- Attache-remorque

et plus!
2016001

+ 4 PNEUS D'HIVER

+0%
sur 84 mois



Votre prix
31 989\$

JEEP CHEROKEE 4X4 NORTH 2016

- V6 3.2 L • 9 vitesses • Caméra de recul • Air climatisé
- Vitres/serrures/miroirs électriques
- Attache-remorque • Sièges chauffants
- Démarreur à distance • Écran 8.4"
- Volant chauffant

et plus!
2016161

+ 4 PNEUS D'HIVER

+0%
sur 84 mois



Votre prix
35 989\$

* Moteur à essence selon politique du manufacturier.

Vous êtes important pour nous!

KAMOURASKA

CHRYSLER

L'INCONTOURNABLE!



255, av. Patry, Saint-Pascal (autoroute 20, sortie 465)

418 492-3432 • 1 800 363-3432

www.kamouraskachrysler.com

info@autokamouraska.com •