

**UN RABAIS INCROYABLE!**  
**Kawasaki VTT KAWASAKI**  
**750 2015**

*Où dit mieux?*  
**RABAIS DE**  
**1 699\$**  
**OU**  
**RABAIS DE**  
**700\$+**

**3 ANS de GARANTIE**  
**ADDITIONNELLE**

\* Quantité limitée.  
 Détails chez

418.852.2922  
**Tech Mini Mécanique**  
 St-Pascode

**VENTE ET SERVICE**

Paul Lévesque, prop.

196, chemin Haut de la Rivière  
 Saint-Pascode • 418 852-2922  
[www.techminimecanique.com](http://www.techminimecanique.com)

**Incredible!**

**4 JOURS**  
**SEULEMENT**  
 du 30 mars  
 au 2 avril

**NOUS**  
**PAYONS**  
**LES TAXES**  
**POUR VOUS**

**SUR**

**TOUT**  
 en magasin

**SINGER® - PFAFF**  
 DÉTAILLANT AUTORISÉ

**LA POCATIÈRE**  
 Marc Pelletier, prop.

502 B, 4<sup>e</sup> Avenue  
 La Pocatière  
 418 856-3712

**PNEUS F.M. INC**  
 les spécialistes du pneu

Vente et service

- Balancement • Alignement
- Vulcanisation et rechapage

595, boul. Hébert, Saint-Pascal  
 Tél.: 418 492-6035 • 1 800 463-1375

**PLUS** Mécanique générale  
 580, boul. Hébert, Saint-Pascal Tél.: 418 492-2907

ébénisterie jean-guy  
**LÉVESQUE**

COMMERCIAL • INSTITUTIONNEL • RÉSIDENTIEL

77, Route 230 Ouest, Saint-Pascal (Qc) GOL 3Y0  
 Tél.: 418 492.2733 Téléc.: 418 492.5766  
[www.ebenisterielevesque.com](http://www.ebenisterielevesque.com)

Une première absinthe québécoise	5
Sur les traces de Franklin au Musée maritime	11
Dix heures de danse pour Opération Enfant Soleil	6

LE MERCREDI 30 MARS 2016

Le **Placoteux**

L'HEBDOMADAIRE DE LA CÔTE-DU-SUD

VOLUME 39, ÉDITION 13 28 PAGES

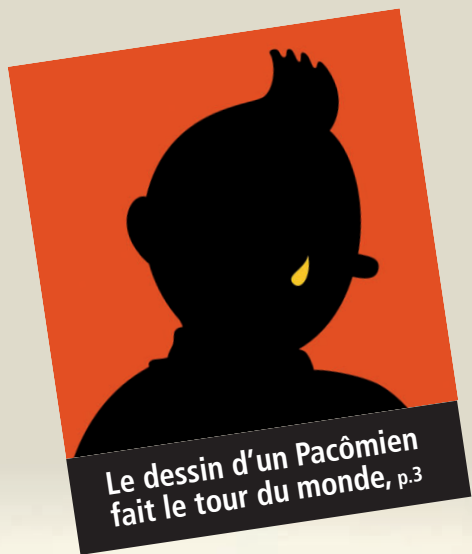

# Décès de Carolynne Bernier, la population a été généreuse

P. 3



**Pensez ENTRETIEN PRINTANIER**

- ➔ Vente et installation de pneus
- ➔ Silencieux, suspension et freins
- ➔ Air climatisé
- ➔ Mise au point et plus...

**GARAGE RMS**

REMORQUAGE MÉCANIQUE SOUDURE

**418 492-7393**

## Une Kamouraskoise originaire de Belgique se confie

**SAINT-GABRIEL-LALEMANT – À 2 h (8 h, heure de Belgique), trois explosions secouaient Bruxelles, dont deux à l'aéroport Zaventem et une dans une station de métro du quartier européen. Pour Julie-Christine Helas, une Kamouraskoise originaire de Belgique, il y a eu de meilleurs réveils depuis son arrivée au Québec, il y a cinq ans.**

Maxime Paradis

Originaire de l'Ardenne, une région située à 1 h 30 au sud de Bruxelles, Julie-Christine avait tout de même des raisons de s'inquiéter le 22 mars au matin.

«Ma nièce prend beaucoup le train et ma mère était en route pour Lyon», de déclarer l'agente de développement à Saint-Gabriel-Lalemant. «Ma sœur m'a envoyé un message pour me dire que tout le monde dans la famille allait bien. Mais ça réveille mal quand même», ajoutait-elle.

Concernant ses amis, dont plusieurs habitent la capitale belge, ils étaient aussi tous en sécurité. «L'application Facebook pour dire que nos proches sont en sécurité, c'est super. C'est comme ça que j'ai pu vérifier.»

### Attaque surprenante?

Siège de nombreuses organisations internationales et de la plupart des institutions européennes, Bruxelles est souvent considérée comme la capitale de l'Europe. Pour

toutes ces raisons, Julie-Christine Helas n'est pas surprise qu'elle soit aujourd'hui la cible de terroristes. «En fait, ce qui est surprenant, c'est que ça ne soit pas arrivé avant. Bruxelles a une symbolique très forte en Europe», précisait-elle.



*Julie-Christine Helas, une Kamouraskoise originaire de la Belgique, se confie sur les attentats qui ont touché son pays.*

Son réseau ferroviaire, très bien développé, en faisait aussi une cible facile à ses yeux. «Les musées, les bibliothèques, les salles de spectacles sont tous des lieux fort fréquentés à Bruxelles. Son aéroport et ses gares sont les portes d'entrée et de sortie de la Belgique.»

### Sentiments multiples

Alors que son pays en est encore à compter les morts et les blessés des attentats, Julie-Christine avoue se sentir triste et impuissante. «Si j'étais encore là-bas, je ne me serais pas rendue à Bruxelles, mais j'aurais aidé à ma façon. J'aurais fait des dons de sang, j'aurais pu organiser une collecte de vêtements pour les victimes, ou participer à d'autres initiatives», confiait-elle.

Deuxième attentat revendiqué par l'État

islamique à survenir dans une grande capitale européenne, en quelques mois à peine, Julie-Christine Helas se questionne sur l'impact que ce dernier aura au sein de l'Union européenne. «Est-ce que la libre circulation des biens et des gens en Europe est menacée? Certains pays pourraient être tentés de ramener des contrôles frontaliers.»

Mais au-delà de ces sentiments et de ces questionnements, l'inquiétude finit par prendre toute la place, comme si les terroristes avaient remporté une victoire. «La Belgique est un pays accueillant, tolérant et festif, avec une belle culture de partage. Depuis quelques années, il y a une montée de l'extrême droite et elle va sûrement vouloir profiter des attentats. C'est inquiétant pour le futur.»

## Plus inspirant et tendance

**RIVIÈRE-DU-LOUP – Du 1er au 3 avril, le Centre Premier Tech de Rivière-du-Loup se transformera en véritable carrefour d'idées et de nouvelles tendances avec la tenue du Salon de l'habitation et du plein air Maisons Ouellet. Avec ses quelque 100 fournisseurs de produits et services pour la construction, la rénovation, la décoration et le plein air, sa popularité témoigne de la diversité des produits et services qu'on y trouve. L'événement prend une tournure encore plus «familiale»**

avec la participation de Kamouraska Chrysler. Les parents pourront profiter de leur visite au Salon avec le service de garderie professionnelle sur place. Plusieurs activités pour toute la famille sont au programme de la fin de semaine : Cabane à sucre sur place, Ferme Gijamika, animation, maquilleuse et Tyrolienne géante urbaine. Information : [www.salonhabitationrdl.com](http://www.salonhabitationrdl.com). Aussi sur Facebook.

LES MARCHÉS

TRADITION

Chaque semaine, toute notre équipe travaille très fort dans le but d'offrir des nouveautés, des produits maison ainsi que des spéciaux en magasin afin de satisfaire notre distinguée clientèle.

Vous servir est un plaisir!

Mélanie, Danielle et tous les employés du Magasin COOP de Sainte-Perpétue, vous souhaitent la bienvenue!

**La Coop**  
Sainte-Perpétue

358, PRINCIPALE, SAINTE-PERPÉTUE  
Tél.: 418 359-2221  
[coop.steperpetue@globetrotter.net](mailto:coop.steperpetue@globetrotter.net)

# Décès de Carolyn Bernier : la population a été généreuse

**SAINT-PASCAL — Plus de 25 000 \$ en argent et en chèques-cadeaux ainsi qu'un nombre élevé d'articles et de vêtements de bébé ont été amassés pour la petite famille de Carolyn Bernier, décédée en mettant son bébé au monde.**

Stéphanie Gendron

À l'initiative de quatre proches amies, Caroline Madore, Jenny Sirois, Martyne St-Pierre et Sylvie St-Pierre, la population a répondu présente et a été fort généreuse. Les dons en argent et en chèques-cadeaux, entre autres pour des pharmacies ou de l'épicerie, sont arrivés par milliers.

« Nous sommes très touchées par la réponse de la population et nous remercions tout le monde », a signifié Jenny Sirois, au nom des quatre amies.

Des gens d'aussi loin que la Floride ou l'Abitibi ont contribué à amasser cette somme.

Les organisatrices, ainsi que la famille, tiennent à remercier la population, les généreux commerçants et Autocar Bas-Saint-Lau-

rent, qui a permis l'entreposage de dons.

Qui plus est, d'autres montants sont attendus en provenance de Pohénégamook et La Pocatière, entre autres.

Le député fédéral Bernard Généreux a également tenu une randonnée de moto-neige dans la région, permettant d'amasser plus de 700 \$ qui ont été doublés par le club Hiboux.

La Fondation Maurice-Tanguay a aussi aidé la famille financièrement.

« Les mots me manquent pour exprimer combien nous sommes touchés », exprimait Guillaume Mercure, le conjoint de Carolyn.

Cette aide sera bienvenue pour lui et ses trois enfants, deux fillettes de 8 et 5 ans, ainsi que le poupon Zackary-Caro.

Ceci permettra au papa de demeurer plus longtemps auprès de sa famille avant son retour au travail. Aussi, il pourra ensuite compter sur les services d'une nounou, en raison de ses horaires de travail moins conventionnels.

Mentionnons que la page gofundme.com est toujours accessible à ceux qui souhaiteraient y laisser leurs dons également. <https://www.gofundme.com/wbug3pdw>

www.gofundme.com/wbug3pdw

Une amie proche de Carolyn Bernier, Sylvie St-Pierre, a signifié qu'elle était aussi très touchée par l'aide de la population.

« C'était autant des gens qui la connaissaient et disaient d'elle qu'elle était souriante que des gens qui ne la connaissaient

pas, mais qui disaient avoir été touchés par la situation ».

« Des personnes de tous âges ont été touchées par le drame. Nous remercions les gens, ils ont été très généreux, ils nous ont fait confiance », a ajouté Caroline Madore.



Les amies de Carolyn Bernier, Martyne et Sylvie St-Pierre, Jenny Sirois et Caroline Madore.

## Un graphiste originaire de Saint-Pacôme crée un Tintin viral

**SAINT-PACÔME – Sylvain Grand'Maison, un graphiste originaire de Saint-Pacôme, a réalisé un des « Tintin » devenus viral sur le web, au lendemain des attentats de Bruxelles, en Belgique.**

Maxime Paradis

Sylvain Grand'Maison venait de reconduire ses enfants lorsqu'il a été mis au fait des attentats à Bruxelles. Pendant que les Belges confirmaient sur Facebook qu'ils étaient en sécurité, une amie de Sylvain originaire de la Belgique attendait toujours des nouvelles de trois de ses proches. « Ça été machinal. J'ai su à ce moment comment je voulais communiquer l'image de la Belgique », racontait-il.

En moins de 15 minutes, Sylvain Grand'Maison a créé l'image qui a depuis fait le tour du monde. Sur un fond rouge orangé, on aperçoit Tintin dans l'ombre, une larme jaune coulant sur sa joue. « L'idée c'était de montrer les couleurs du drapeau belge. Et le fait qu'il est dans l'ombre, c'était pour représenter le deuil, la tristesse », expliquait-il.

De plus, son Tintin se distingue de tous ceux qui ont été partagés depuis, puisqu'il l'a travaillé de A à Z. « La plupart ont pris un dessin original d'Hergé et ils ont changé les couleurs. »

### Image virale

Partagée sur les médias sociaux, l'image s'est rapidement répandue sur la toile, notamment grâce au maire de Montréal, Denis Coderre, qui l'a partagée sur son compte Twitter et Facebook. « Sur Twitter, l'image a été partagée plus de 500 fois. Sur Tumblr, au moins 300 fois. Sur Facebook, j'ai perdu le compte, mais il y a eu au moins 1000 partages à partir du compte de Denis Coderre. » Et c'est sans parler de ceux qui ont enregistré l'image sur leurs ordinateurs pour l'utiliser comme photo de profil sur les médias sociaux, une donnée qui devient difficile à

calculer.

De fil en aiguille, l'image s'est faufilée vers les plus grands médias de la planète, comme The Guardian au Royaume-Uni, le Washington Post et NBC News aux États-Unis et au journal The National à CBC, au Canada. Une entrevue complète avec Sylvain Grand'Maison a même été réalisée par un quotidien londonien, The Evening Standard, qui a été depuis partagée sur leur site internet et dans l'édition papier du journal. « J'ai relevé une quarantaine de médias à travers le monde qui en a parlé, à partir d'une simple recherche Google. »

### Une suite?

Sylvain Grand'Maison ne cache pas qu'il est heureux de la visibilité obtenue avec cette image, mais il insiste pour rappeler que cela n'enlève pas la tristesse qu'il ressent face aux attentats survenus à Bruxelles. « Certains m'ont contacté pour avoir une version imprimée de l'image. D'autres m'ont même dit que je pourrais en faire des t-shirts. Personnellement, je me sentirais mal de faire de l'argent sur un événement aussi triste. Je vis mieux avec le partage sur le web. L'image est faite pour ça », concluait-il.



L'image de Tintin réalisée par Sylvain Grand'Maison.



Sylvain Grand'Maison

## Le groupe Fillion a recours à la Loi sur la faillite

Groupe Fillion Sport a annoncé avoir eu recours aux dispositions de la Loi sur la faillite et l'insolvabilité. Un avis d'intention de faire une proposition a été déposé entre les mains du syndic Deloitte.

Basé à Rimouski, le détaillant compte aujourd'hui une centaine d'employés et exploite 14 magasins dans l'Est-du-Québec. Au cours des prochaines semaines, l'objectif principal de l'entreprise sera d'évaluer toutes les possibilités qui lui sont présentées afin de maintenir la continuité des affaires et conserver le maximum d'emplois en région.

« Plusieurs initiatives doivent être mises en place pour réaliser la restructuration de la bannière et le dépôt de l'avis d'intention est la première étape, » a déclaré Mario Fillion, propriétaire de la bannière. M. Fillion ajoute que le contexte économique actuel et la vente en ligne ont eu un impact majeur sur le marché du commerce au détail.

« De plus, le marché est en pleine mutation et tous ces facteurs nous obligent à revoir notre positionnement. Pour relever le défi, nous avons dû fermer certains magasins qui sont moins rentables et nous allons canaliser nos opérations sur la vente de chaussures et d'accessoires tout en augmentant notre présence sur le Web, » dit M. Fillion.

Rappelons que le groupe a fermé les portes de son magasin de Saint-Pascal récemment. On compte également un magasin à La Pocatière.

## Saint-Pascal dans la carte postale ancienne

Lorsqu'elle a connu son âge d'Or en 1900, la carte postale était considérée comme une révolution dans les communications à l'instar de Twitter dans les réseaux sociaux aujourd'hui. Toutes les municipalités de la province ont été représentées dans la carte postale. Les municipalités des MRC de Kamouraska et de L'Islet ont presque toutes été représentées.

Yves Hébert

Si dans la région la ville de La Pocatière remporte la palme quant au nombre de cartes postales illustrant ses réalités, celle de Saint-Pascal ne donne pas sa place. Les grands éditeurs du Québec tels que Pruneau et Kirouac et J.P. Garneau ont croqué des rues de Saint-Pascal. Leurs cartes nous laissent un portrait fort détaillé du début de ce siècle. Au

début des années 1900, les cartes postales en noir et blanc, parfois colorisées à la main, représentaient surtout le village de Saint-Pascal, l'église, la gare, l'école ménagère, le presbytère, les banques et des moulins. Comme dans plusieurs municipalités, il était rare de présenter la vie quotidienne et la vie en société. On y trouvait parfois des enfants.

Dans la région, certains photographes étaient assez fortunés pour publier des cartes postales représentant les villages. C'est le cas de Dionne et Leclerc de L'Islet, d'Elzéar J. Pinet à Saint-Pascal dans les années 1900, lequel publie une belle série de cartes postales du village. Jean-Paul Martineau pour sa part ouvre un studio de photographe à Saint-Pascal en 1949. Dans les années suivantes, son studio qui prend le nom de Jean-Paul réalise plusieurs cartes postales de qualité montrant les rues de Saint-Pascal et ses maisons l'hiver.

D'autres éditeurs s'intéressent à la ville de Saint-Pascal. On peut penser à Lorenzo Audet de Lévis et des compagnies montréalaises telles que la Cie. Internationale des

Beaux-arts et la Compagnie internationale d'importation. Bref, la carte postale de la Belle Époque témoigne de l'évolution des villages, des villes et des activités urbaines.

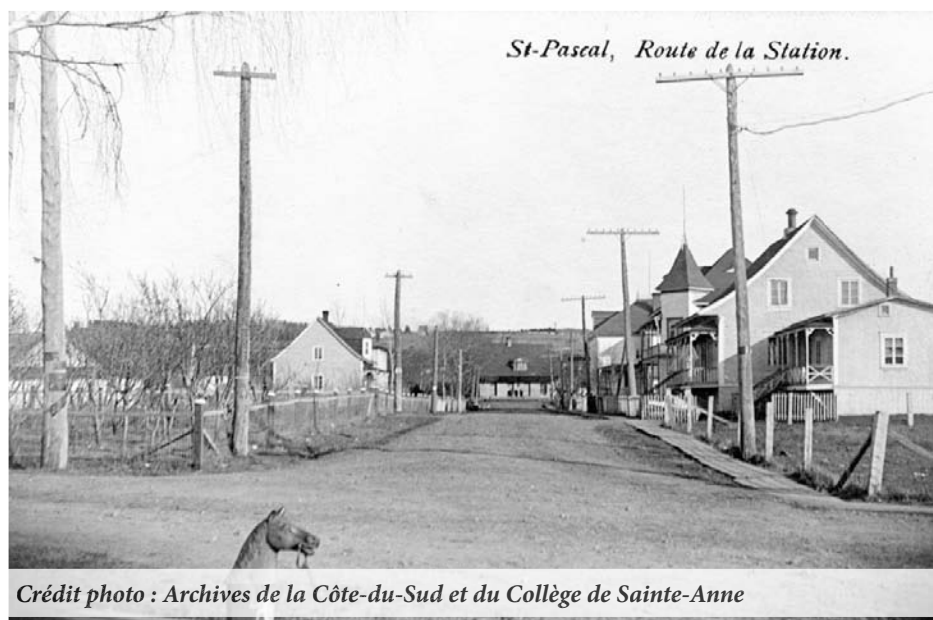

Crédit photo : Archives de la Côte-du-Sud et du Collège de Sainte-Anne

## Nouvelle présidente pour la Chambre de commerce Kamouraska-L'Islet

LA POCATIÈRE – Réunis mercredi dernier en assemblée générale, les membres de la Chambre de commerce Kamouraska-L'Islet ont élu Mme Élisabeth Hudon de Groupe Caillouette et associés, présidente pour la prochaine année.

Les autres membres du conseil d'administration 2016-2017 sont : Mmes Norma Leclerc (Ex-Officio), Caroline Lizotte et MM. Christian Plouznikoff, Jean-François Fortin, Claude Robitaille, Gabriel Hudon et Carl Thomassin. Trois nouveaux administrateurs ont été élus : Mme Nathalie Adams, notaire, M. Mathieu Légaré de Desjardins Entreprises de la Côte-du-Sud et M. Jérôme Théberge de la firme Lemieux, Parent, Théberge avocats.



Pour la prochaine année, Mme Hudon prévoit « continuer d'offrir des activités de qualités afin de permettre aux entreprises de développer des opportunités d'affaires intéressantes. » Elle souhaite poursuivre l'implication de la Chambre de commerce dans les enjeux régionaux et porter une attention particulière au problème de fuites commerciales.

Au plan financier, la vérificatrice, Mme Carolyne Thériault de la firme Mallette, « a déposé des résultats équilibrés et a confirmé aux membres, la bonne santé financière de leur organisme. »

La présidente sortante, Mme Norma Leclerc, a profité de l'occasion pour faire une rétrospective des actions et des activités réalisées par son conseil d'administration au cours de la dernière année. Elle a remercié les administrateurs et la permanence pour leur appui au cours des deux années de son mandat.

### « Sucré-Ris » de retour à La Pocatière

Vous êtes attendus à l'événement « SU-CRÉ-RIS » avec la cabane à sucre en ville et le marché sucré, le dimanche 10 avril, de 13 h à 16 h, au Parc Desjardins intergénérationnel à La Pocatière. L'admission est libre et gratuite.

### Trousseau de clés et mauvais manteau

Le dimanche 20 mars dernier, probablement 19 h et 21 h 30, au Salon funéraire Daniel Caron de Saint-Pascal, une personne serait repartie avec le mauvais manteau, lors de l'exposition de M. Hervé Bernier. Il contenait un énorme trousseau de clés, dont une télécommande pour véhicule GM, identique à la photo. Le propriétaire du manteau serait reconnaissant auprès de cette personne de bien vouloir faire l'échange au Salon funéraire Daniel Caron de Saint-Pascal.



### Conférence

La Société d'horticulture et d'écologie de Kamouraska-L'Islet invite la population le mercredi 20 avril, à 19 h 30, à l'ITA de La Pocatière. M. Michel Beausoleil de Saint-Jean-Port-Joli viendra nous parler de la culture et de l'entretien des petits fruits. Prix : 5 \$ pour les non-membres. Prix de présence sur place.

### Toast et Café à La Passerelle

Une chronique Toast et Café aura lieu le jeudi 31 mars à 9 h au Centre-Femmes La Passerelle de Saint-Pascal. Elle aura pour sujet la « Sensibilisation au phénomène des dépendances » et sera animée par un intervenant de l'organisme La Montée. Inscrivez-vous au 418-492-1449 ou via [www.lapasserelledukamouraska.org](http://www.lapasserelledukamouraska.org).

### Un « naufragé des villes » à Saint-Pamphile

M. Pierre Côté, celui qui avait ému le Québec dans la série documentaire « Naufragés des villes » diffusé en 2011-2012 sur RDI, viendra partager son expérience lors de l'événement « Une soupe presque parfaite ! », le samedi 2 avril à la salle municipale de la municipalité de Saint-Pamphile de 11h à 15h. L'activité est gratuite.



Lic 201508017344-01  
Période visée : 01-10-2015 au 30-09-2016

**Télé bingo Rotary**  
2800,00 \$ en prix

DIMANCHE 12 H  
**MA tv**  
illico 9

# Une première absinthe québécoise

KAMOURASKA – Située à Saint-Arsène, la Distillerie Fils du Roy vient de mettre sur le marché des SAQ la première absinthe québécoise. La Courailleuse est fabriquée à partir de plantes d'absinthe que Jonathan Roy, copropriétaire de l'entreprise, produit dans son jardin et dont les semences proviennent de la Société des plantes du Kamouraska.

Maurice Gagnon

La Courailleuse a été présentée jeudi dernier au Café-Bistro Côté-Est de Kamouraska, où l'on peut déguster ce produit. Avant de s'implanter au Québec, la Distillerie Fils du Roy est née en 2012 au Nouveau-Brunswick.

Le maître distilleur, Jonathan Roy a mentionné que 300 bouteilles ont été fabriquées à partir de la récolte de l'an dernier. On peut se les procurer à la SAQ. La Courailleuse est de couleur vert lime. Le taux d'alcool par volume est de 72 % pour conserver le plus longtemps possible cette coloration naturelle qui vient de la plante.



Jonathan Roy déguste La Courailleuse en compagnie de Perle Morency.

## Un retour

M. Roy a aussi fait un court historique de l'absinthe en France où elle a connu ses heures de gloire dans les années 1800 avant d'y être enrayée un siècle plus tard. Elle faisait un retour légal au début des années 1990.

Perle Morency, copropriétaire du Café-Bistro Côté-Est, se disait heureuse d'offrir ce pastis de luxe à sa clientèle.

En plus de La Courailleuse, deux autres spiritueux de la Distillerie Fils du Roy, le Gin Thuya et la vodka La Grande Bagosse d'Al Capone, sont aussi offerts à la SAQ.

## Récompenses

En 2013, les produits de la Distillerie Fils du Roy étaient en compétition au San Francisco World Spirits Competition. Le Gin Thuya a remporté la double médaille d'or, la plus haute distinction de cette compétition.

La Courailleuse a mérité une médaille de bronze au « International Spirits Challenge » à Londres en Grande-Bretagne, en 2013 et 2014, et une médaille d'argent au « San Francisco World Spirits Competition » en 2013.

# Bernard Généreux s'oppose fermement au budget fédéral

MONTMAGNY – Bernard Généreux se dit alarmé par le budget présenté cette semaine par le ministre des Finances, Bill Morneau. Il reproche aux libéraux de vouloir emprunter 30 milliards de dollars cette année et 118 milliards les prochaines années pour financer les promesses électorales, après avoir promis en campagne électorale de réaliser un modeste déficit de 10 milliards.

Le député de la circonscription de Montmagny L'Islet Kamouraska Rivière-du-Loup déplore en outre que le taux d'imposition des petites entreprises reste à 10,5 % au lieu d'être abaissé à 9 % comme le prévoyaient les conservateurs. Il dénonce l'abandon du crédit pour l'embauche visant les petites entreprises. «Les Libéraux, dit-il, ratent la cible quant à l'avenir du Canada parce que leur plan ne crée pas d'emplois pour les jeunes.»

## Agriculture, famille et infrastructures

Selon Bernard Généreux, l'agriculture n'est pas une priorité dans ce budget, sans compter, ajoute-t-il, que «les Libéraux continuent de retarder la ratification du partenariat transpacifique (PTP).»

Il reproche, entre autres, au ministre Morneau de «jouer sur la corde sensible de l'environnement» en obligeant les provinces à imposer une taxe nationale sur le carbone qui coûtera aux ménages environ 1 000 \$ par année. «Et ce, ajoute-t-il, sans compter la

réduction de la prestation universelle pour la garde d'enfants et l'élimination de crédits pour les études et les manuels.»

M. Généreux souhaite enfin qu'une bonne partie des 12 milliards que le gouvernement prévoit dépenser en infrastructures dans les cinq prochaines années «revienne à notre région et nos municipalités.»

**J'aime** [facebook.com/LePlacoteux](http://facebook.com/LePlacoteux)

**Ma vie. Mon décor.**  
**DECO SURFACES**  
www.decoursurfaces.com

Maintenant  
**OUVERT LE DIMANCHE**  
de 8 h à 12 h 30

**Diane**  
Coloristes et designers pour des conseils judicieux dans le choix de votre peinture!  
**SICO**

**RONA** **DECO SURFACES**  
CENTRE DE RENOVATION  
**CAMILLE DUMAIS**  
1005, rue Lévesque, Saint-Pascal (Québec) G0L 3Y0 Tél. (418) 492-2347  
www.camilledumais.com LIVRAISON PARTOUT AU QUÉBEC

**2017 PRINTEMPS SURVOLTE**

**RÉSERVEZ UNE MOTONEIGE YAMAHA 2017 ET PROFITEZ D'OFFRES D'UNE DURÉE LIMITÉE :**

<b>1 AN GARANTIE D'USINE + 2 ANS D'YPP</b> + JUSQU'À <b>600\$</b> EN ACCESSOIRES YAMAHA	<b>TAUX DE FINANCEMENT SPÉCIAUX</b> + <b>MODÈLE LE OFFERT AU PRINTEMPS SEULEMENT</b>	<b>LIVRAISON PRIORITAIRE</b> + <b>BLOUSON DE SÉRIE LIMITÉE SANS FRAIS</b>
---	--	---

**YAMAHA** \*Unités en inventaire. Voir les détails chez

**Tech Mini-Mécanique** 418.852.2922  
ST-Pacôme  
Paul Lévesque, prop.

**VENTE ET SERVICE**  
196, chemin Haut de la Rivière Saint-Pacôme  
**418 852-2922**

**Cinq Étoiles** YAMAHA  
**POWER FINANCE**  
Yamaha Protection Plus  
**YAMAHA** PARTS & ACCESSOIRES  
**YAMALUBE**

[www.techminimecanique.com](http://www.techminimecanique.com)

**Les Aventuriers Voyageurs**  
films - conférences voyages  
Films de voyage

**COSTA RICA**

**LUNDI 4 AVRIL à 19 h 30**  
**11\$/film**  
**10\$/65 ans et plus**

Collaboration de  
**VOYAGE**  
**La Pocatière**  
Danie Jean, directrice

**Le Scénario** cinéma  
www.cinemalescenario.com

## Danser pour la cause

SAINT-PASCAL – Caroline Pelletier, passionnée de danse country, a décidé de mettre sa passion au service d'une cause, en organisant un 10 h de danse avec souper spaghetti-césar au profit d'Opération Enfant Soleil.

Maxime Paradis

Prévu le 16 avril prochain, de 13 h à 1 h, au Centre Robert-Côté de Saint-Pascal, le 10 h de danse pour Opération Enfant Soleil sera animé par Caroline Pelletier, The Funny Dancers, Danielle & Nicole, Crazy Dancers et Turtle. Un souper préparé par Alimentation Louis Grenier sera aussi proposé.

### Enfants soleil

Mère de six enfants, Caroline Pelletier se considère chanceuse qu'ils soient tous en excellente santé. Sensible au sort des enfants malades et des parents qui les accompagnent, elle décida de mettre sur pied cette activité au profit d'Opération Enfant Soleil, après avoir accompagné son amie dans la maladie de sa fille, Érika Morin-Bérubé. Cette dernière fut le visage «Enfant Soleil» de la première édition.

«Cette année, mes enfants soleil sont deux frères, Louka et Loïk, atteints du syndrome de Morquio.» Cette maladie génétique, qui affecte principalement les os et articulations, peut causer une croissance anormale des os, des complications cardiaques et respiratoires, de la surdité et des problèmes oculaires. Les enfants qui en sont atteints sont souvent très petits.

### Profits

À sa première année en 2015, Caroline s'était fixé un objectif de 2000 \$. La réponse des gens fut telle que le chiffrier grimpa à 6345,70 \$. Cent cinquante personnes avaient pris part à l'événement, en dansant, souper, ou en laissant tout simplement un don à la porte. «Cette année, l'objectif est de 5000 \$», de déclarer l'organisatrice.

Déjà, une lettre a été envoyée aux commerçants de Saint-Pascal pour demander des dons. Les cartes pour la danse et le souper sont déjà en vente chez Provigo de Saint-Pascal et auprès de Caroline elle-même au 418 492-1082 ou au 418 868-4911. «Tous les profits vont à Opération Enfant Soleil, à l'exception des dépenses que je dois couvrir. Les gens peuvent avoir confiance», déclarait-elle.

## Près de 20 000 \$ remis dans Kamouraska-L'Islet par Opération Enfant Soleil

SAINT-PASCAL – Dans le cadre de sa tournée annuelle des octrois, Opération Enfant Soleil a remis un montant total de 19 568 \$ au CISSS du Bas-Saint-Laurent, installations de Kamouraska et à la coopération de solidarité Saute-Mouton de Saint-Jean-Port-Joli.

Maxime Paradis

9 636 \$ a été octroyé au CISSS du Bas-Saint-Laurent, installations de Kamouraska. Ce montant permettra de faire l'acquisition d'un tire-lait électrique qui facilitera l'allaitement maternel pour les mères qui ont donné naissance à un bébé prématuré, ou qui sont hospitalisées après l'accouchement. Deux pèse-bébés électroniques pliables, plus facile à transporter lors des visites à domicile et une batterie d'évaluation permettant de mieux suivre le développement de l'enfant seront aussi acquis, à même ce montant.

« Depuis 2010, Opération Enfant Soleil a remis 84 000 \$ aux installations de Kamouraska. Nous avons ajouté 20 % de cette somme pour totaliser plus de 100 000 \$ en investissement depuis six ans », de déclarer le Dr Gaétan Lévesque, président de la Fondation de l'Hôpital de Notre-Dame-de-Fatima.

### Fonds Josée Lavigneur

De son côté, la Coopérative de solidarité Saute-Mouton a reçu un montant de 9 932 \$, en provenance du Fonds Josée Lavigneur d'Opération Enfant Soleil, qui vise à prévenir la maladie chez les jeunes au moyen de l'activité physique et de la mise en forme. L'octroi permettra l'acquisition de blocs de mousse, de trottinettes, de voitures, d'échasses, de tunnels et de poutres. Ces différents équipements favorisent l'activité physique chez les tout-petits et leur permettent de développer leur motricité et leur équilibre.

« Ils nous serviront beaucoup lorsque nous nous déplacerons, notamment dans la CPE. En milieu rural, il est difficile de rejoindre tout le monde à partir de nos installations de Saint-Jean-Port-Joli », d'indiquer la présidente de la Coop, Mme Virginie Guibert.

### Priorité régions

En pleine tournée des octrois, Mme Céline Drouin, directrice des programmes d'appui financier, se disait fière de l'appui apporté par Opération Enfant Soleil aux différents projets régionaux. « Redonner aux établissements de santé en région permettent aux enfants de rester chez eux. Et les enfants qui sont à la maison, entourés des leurs, guérissent mieux. »



Caroline Pelletier a remis son chèque à la télé l'an dernier.



La Fondation de l'Hôpital de Notre-Dame-de-Fatima et la Coopérative de solidarité Saute-Mouton ont reçu des dons totalisant 19 568 \$ d'Opération Enfant Soleil

## La croissance au rendez-vous

Promutuel Assurance du Lac au Fleuve, la Société mutuelle issue de la fusion de Promutuel Assurance du Littoral et de Promutuel Assurance du Lac au Fjord le 30 décembre 2015, a enregistré une croissance au terme de l'exercice financier terminé le 31 décembre 2015. Le volume-primes de Promutuel Assurance du Lac au Fleuve (anciennement du Littoral) se chiffre à 34 004 000 \$, ce qui représente une hausse de 4 % par rapport à 2014. De son côté, Promutuel Assurance du Lac au Fjord termine l'année 2015 avec un volume-primes de 34 443 000 \$, en hausse de 3 % par rapport à 2014.

« Le contexte concurrentiel de plus en plus intense a poussé notre équipe à redou-

bler d'ardeur pour atteindre les objectifs ambitieux fixés en début d'année. Par ailleurs, le regroupement des activités de Promutuel Assurance du Littoral et de Promutuel Assurance du Lac au Fjord nous place dans une position favorable pour faire face efficacement aux défis de l'industrie », a souligné Pierre Raymond, directeur général de Promutuel Assurance du Lac au Fleuve lors de l'assemblée générale annuelle.

« Promutuel Assurance du Lac au Fleuve veille à régler rapidement et efficacement les sinistres », soutient M. Raymond. Un total de 20 631 000 \$ a été remis en indemnités aux membres-assurés de Promutuel Assurance du Lac au Fleuve (anciennement du Litto-

ral) et un total de 18 516 000 \$ aux membres assurés de Promutuel Assurance du Lac au Fjord ayant vécu un sinistre au cours de la dernière année.

« Malgré une année marquée par un hiver aux froids intenses et prolongés, ce qui s'est traduit par plusieurs réclamations automobiles, la gestion efficace de Promutuel Assurance du Lac au Fleuve (anciennement du Littoral) a permis de dégager un excédent net de 104 000 \$ », selon Pierre Raymond. Pour ce qui est de Promutuel Assurance du Lac au Fjord, l'excédent net dégagé se chiffre à 1 870 000 \$. Ce qui porte l'avoir des membres (capitaux propres) de Promutuel Assurancedu Lac au Fleuve à 59 266 000 \$.

Parmi les projets de 2015, notons la mise en place d'un nouvel outil de gestion des polices en assurance des entreprises et agricole. « Ce système automatisé avec tarification intégrée assure une efficacité accrue et une meilleure expérience client. »

Promutuel Assurance du Lac au Fleuve compte sur l'expertise de 160 employés, au service de plus de 59 000 membres-assurés. Au 31 décembre 2015, le volume-primes de Promutuel Assurance du Lac au Fleuve totalisait plus de 68 M \$. Promutuel Assurance du Lac au Fleuve fait partie du Groupe Promutuel, qui figure parmi les plus grands assureurs de dommages au Québec.

# L'Expo-entrepreneuriat revient à Chanoine-Beaudet

**SAINT-PASCAL** – L'Expo-entrepreneuriat dans les MRC de Kamouraska et Rivière-du-Loup sera de retour à l'école secondaire Chanoine-Beaudet de Saint-Pascal le 21 avril prochain. Le thème retenu : **La magie d'entreprendre**.

Maurice Gagnon

Une trentaine de kiosques seront offerts aux visiteurs. « Nous voulons en faire un événement pour nos jeunes, mais aussi pour la population », a déclaré lors du lancement Mme Geneviève Soucy, directrice de l'école secondaire Chanoine-Beaudet de Saint-Pascal. L'an dernier l'Expo a accueilli plus de

1 000 visiteurs.

Responsable du dossier entrepreneuriat à la Commission scolaire Kamouraska-Rivière-du-Loup, Mme Monic Vézina a mentionné que près de 3 000 projets ont été réalisés depuis 16 ans au sein de la commission scolaire. Chanoine-Beaudet a été la 1<sup>re</sup> école entrepreneuriale au Bas-Saint-Laurent.

Comme l'an dernier, des distinctions Premier Tech — Entrepreneuriat seront décernées dans le cadre de la finale locale du Concours québécois en entrepreneuriat.

## Valoriser la profession

Essentiellement, ce rendez-vous annuel veut valoriser la profession d'entrepreneur

chez les jeunes. La présidence d'honneur a d'ailleurs été confiée à un jeune entrepreneur, M. Hugo Dubé, président de Servlinks Communication et Informatique IDC, blogueur et président de la Chambre de commerce de la MRC de Rivière-du-Loup. Il disait avoir mis en place sa première entreprise à 18 ans. L'an dernier, la présidence d'honneur avait été confiée à M. Bernard Bélanger, président du conseil et chef de direction de Premier Tech.

Représentante de la Table d'action en entrepreneuriat au Bas-Saint-Laurent, Mme Christiane Plamondon croit que les préjugés entourent encore la profession d'entrepreneur. « On peut être entrepreneur de la façon qui nous convient », ajoute Mme Plamondon, convaincue qu'il faut donner des images positives de l'entrepreneuriat à notre jeunesse.

## Porte-parole

L'Expo-entrepreneuriat peut compter sur cinq élèves porte-parole. Il s'agit du jeune entrepreneur M. François-Luc Soucy, connu

sous le nom d'artiste d'Effel Le Magicien, de Mme Olivia Cazes du Cégep de La Pocatière, de M. Maxime Varennes du Cégep de Rivière-du-Loup, de M. Olivier Marquis de l'Institut de technologie agroalimentaire de la Pocatière, et de M. Louis-Charles Baker du Centre de formation professionnelle Pavillon-de-l'Avenir. En plus de participer à la production de nouveaux documents vidéo, ils seront appelés à présenter une communication sur ce qui se fait de novateur dans leur institution en matière d'entrepreneuriat.



Hugo Dubé, Christiane Plamondon, Geneviève Soucy et Monic Vézina.

**Clinique d'acupuncture**  
**YVES BOUCHER, Ac.**  
 Diplômé de l'Université européenne de médecine chinoise  
 Membre de l'Ordre des acupuncteurs du Québec A-010-95  
 1208, 6<sup>e</sup> Avenue (suite 204) La Pocatière  
 Sur rendez-vous  
**418 856-3080**

**VOYAGE La Pocatière**  
 Danie Jean, directrice-générale  
 402, 4e Avenue La Pocatière (Québec) G0R 1Z0  
 Tél.: 418-856-4129 Watt : 1-800-882-4129  
 Téléc.: 418-856-3347  
 Courriel : voyagelapocatiere@qc.aira.com  
 Site Internet : www.voyagelapocatiere.com  
 Détenteur d'un permis du Québec

**HÔTEL AMBASCIATORI**  
**DU 31 OCTOBRE AU 15 NOVEMBRE 2016** À partir de **2268\$**  
 16 jours/14 nuits/en demi-pension, vol avec AirFrance  
 La ville de Riccione se situe dans la région d'Émile-Romagne, sur la côte Est de l'Italie et que l'on surnomme « la perle verte de l'Adriatique ». On l'apprécie pour son calme, sa très belle plage de sable fin, mais aussi pour ses termes, où le bien-être et la détente sont au rendez-vous.  
 22 places disponibles  
**Inclus :**  
 • Tour d'orientation guidée de Riccione en petite train routier  
 • Un cours de cuisine avec lunch et dégustation de vins  
 • Une soirée typique romagnole à l'hôtel  
 • Excursion à Mondaino avec visite guidée à thème du bourg médiéval et visite d'un producteur de fromage incluant une dégustation

**TERRE-NEUVE, LABRADOR, BLANC-SABLON**  
**1 AU 12 JUIN 2016**  
 12 jours/11 nuits/34 repas  
 Transport en autocar de luxe  
 Sur la trace des icebergs  
**2782\$**

**LA NOUVELLE-ÉCOSSE**  
**JUILLET ET AOÛT 2016**  
 7 jours/6 nuits/19 repas  
 Transport en autocar de luxe  
**Itinéraire :** Fredericton, Vallée d'Anapolis, Halifax, Sydney, Moncton et la Cabot Trail  
**1482 \$**

**ÎLES-DE-LA-MADELEINE**  
**9 AU 15 JUILLET ET 14 AU 20 AOÛT 2016**  
 7 jours/6 nuits/6 repas  
 Transport en autocar de luxe  
 Venez voir les petites maisons colorées  
**1222 \$**

**LA GASPÉSIE**  
**25 AU 30 JUILLET 2016**  
 6 jours/5 nuits/6 repas  
 Transport en autocar de luxe  
 Un séjour en Gaspésie vous éblouira.  
**1022 \$**

Le tarif indiqué inclut toutes les taxes aéroportuaires, la TPS et la TVQ et les frais applicables. Les prix sont par personne en occupation double. Prix en vigueur jusqu'à la fin des inventaires indiqués. Pour les circuits, voir l'itinéraire détaillé à l'agence. Le prix n'inclut pas la Contribution au fonds d'indemnisation des clients, des agents de voyages de 1\$/1000\$

Pour « swingner » l'arrivée du printemps, on vous invite à

**« SUCRÉ-RIS »**

Dimanche le 10 avril de 13 h à 16 h au Parc Desjardins

Sous le thème de **« LA CABANE EN VILLE »**  
 animation, nouveaux jeux rigolos, musique d'ambiance et tire sur la neige  
 Pour faire durer le plaisir profite du **« MARCHÉ SUCRÉ »**

**SUR PLACE**  
 - Boulangerie La Pocatière  
 - Café Bonté Divine  
 - Confiseries d'Émy  
 - Érablière Nathalie Lemieux  
 - Hydromellerie Saint-Paul-de-la-Croix  
 - Madame Diane Lavoie  
 - Pâtisseries et Gourmandises d'Olivier  
 - Vignoble la Marée Montante

\* En cas de mauvaise température, l'activité aura lieu au Centre Bombardier.

La Pocatière DÉVELOPPEMENT ÉCONOMIQUE LA POCATIÈRE Desjardins

Placoteaux | Édition n° 13 • 30 mars 2016



## LA SOCIÉTÉ D'AGRICULTURE ET LE SALON DE QUILLES DE SAINT-PASCAL

remerciement

### TOUS LES QUILLEURS(EUSES) DE LEUR PARTICIPATION À LA 21<sup>e</sup> CLASSIQUE AGRICOLE LES 18 ET 19 MARS 2016



LES GAGNANTS DE LA CLASSIQUE AGRICOLE 2016.

La ferme Labrie composée de gauche à droite Chanelle Beaulieu, Sophie Beaulieu, Steve Beaulieu, Suzie Michaud accompagnés de Monsieur Normand Bard, responsable du tournoi.

Association des Gens d'affaires	Jonathan Fortin	Ferme Viel
Banque Nationale	Ferme Julubin	Ferme Yvon Gagnon
CFE Côte-du-Sud	Ferme JYM	Garage SAM
Clinique vétérinaire RDL	Ferme Labrie	Garage Thiboutot
Entreprise Remi Roussel	Ferme Laitière Ouellet	Granite et marbre (Lucien Michaud)
Équipement JPL (1)	Ferme LDSP	Groupe Dynaco Machinerie
Équipement JPL (2)	Ferme Lenique	Imprimerie Prétexte
Groupe JLD	Ferme Magella Dionne	Jalbertech
Excavation Yvan Pelletier	Ferme Majoric	Lactech
Ferme Aulnoise	Ferme Malenka	Le Roy du déneigement
Ferme Caron et fils	Ferme Marc Richard	Mallette
Ferme Charest	Ferme Norca	Meunerie Cacouna
Ferme Charolais	Ferme Paradis des côtes	Pneus FM
Ferme Clovis	Ferme Pellerat	Pneus Lévesque
Ferme Denis Dionne	Ferme Pikani	Raymond, Chabot, Grant, Thornton
Ferme Dubenoit	Ferme Regika	Restaurant Le Bec fin
Ferme Dubourg	Ferme Rotaly	Service Agricole Grondin
Ferme Hoelet	Ferme Saindon	Taille de sabot Réjean Pelletier
Ferme Jadel	Ferme sous-l'ombre	Transport Jopimax
Ferme Jeandon	Ferme Therian	Transport Jules Langlais
Ferme Jeannicole	Ferme Val Brillant et Ferme Bard	Valacta
Ferme Jérôme Garon (Carville)	Ferme Val D'espoir	Ville Saint-Pascal
Ferme Jolait	Ferme Vert D'or	

### FINALISTES

#1 Ferme Labrie 1975	#9 Transport Jopimax
#2 Ferme Marc Richard	#10 Ferme Pikani
#3 Ferme Marc Therian	#11 Ferme Jolait
#4 Granit et marbre	#12 Ferme Valbrillant et Ferme Bard
#5 Le Roy du déneigement	#13 Ferme Dubenoit
#6 Ferme Paradis des côtes	#14 Groupe Dynaco Machinerie
#7 Ferme Malenka	#15 Excavation Yvan Pelletier
#8 Transport Jules Langlais	#16 Clinique vétérinaire RDL

Merci à toutes les entreprises qui nous ont offert des prix de participation



## 69 équipes inscrites à la 21<sup>e</sup> Classique agricole

SAINT-PASCAL – Soixante-neuf équipes ont pris part à la 69<sup>e</sup> Classique agricole, tenue les 18-19 mars dernier, au Salon de quilles de Saint-Pascal. Ce tournoi amical était au profit de la Société d'agriculture du comté de Kamouraska et des jeunes ruraux. Au total, 3 100 \$ ont été remis en dons à la

Société et 600 \$ aux Jeunes ruraux. Seize équipes ont pris part à la finale où 400 \$ en bourses ont été accordés. La Ferme Labrie de Saint-Alexandre a terminé en première position et la Ferme Marc Richard de Saint-Pascal en deuxième. Pour plus de résultats, rendez-vous au quillesstpascal.ca.



Normand Bard, responsable du tournoi, accompagné de Chanelle Beaulieu, Sophie Beaulieu, Steve Beaulieu et Suzie Michaud de la Ferme Labrie. Crédit photo : Salon de quilles Saint-Pascal

## Fête intergénérationnelle organisée par des élèves de l'École secondaire La Rencontre

SAINT-PAMPHILE — Le 18 décembre dernier, les élèves de CPC et FPT 1 ont réalisé une fête à l'occasion de Noël. Pour l'événement, ils ont invité leurs parents et grands-parents ainsi que des intervenants de l'école qui travaillent avec eux. L'organisation de cette réunion intergénérationnelle a permis aux élèves de montrer aux personnes présentes que malgré leurs difficultés scolaires, ils sont capables de planifier et de réaliser un événement grandiose.

Le déroulement de la fête a demandé aux élèves avec leurs invités de cuisiner un dîner spaghetti accompagné de bouchées au poulet et de participer à la réalisation d'une œuvre collective, dont le thème était :

Fenêtre sur Saint-Pamphile. L'œuvre collective a représenté un travail de taille exigeant minutie, patience et persévérance, car plusieurs dizaines d'heures ont été nécessaires pour la compléter. Entamée en novembre en préparation à leur fête intergénérationnelle, la mosaïque n'a pu être complétée lors de l'événement, les élèves ont alors pris du temps au retour du congé de Noël pour se rendre au bout de ce travail artisanal. Lors de cet événement, les élèves ont également remis à leurs invités un petit savon en cadeau, savon qu'ils ont chacun fabriqué avec la collaboration de la Savonnerie Escale Nature de Saint-Pamphile.

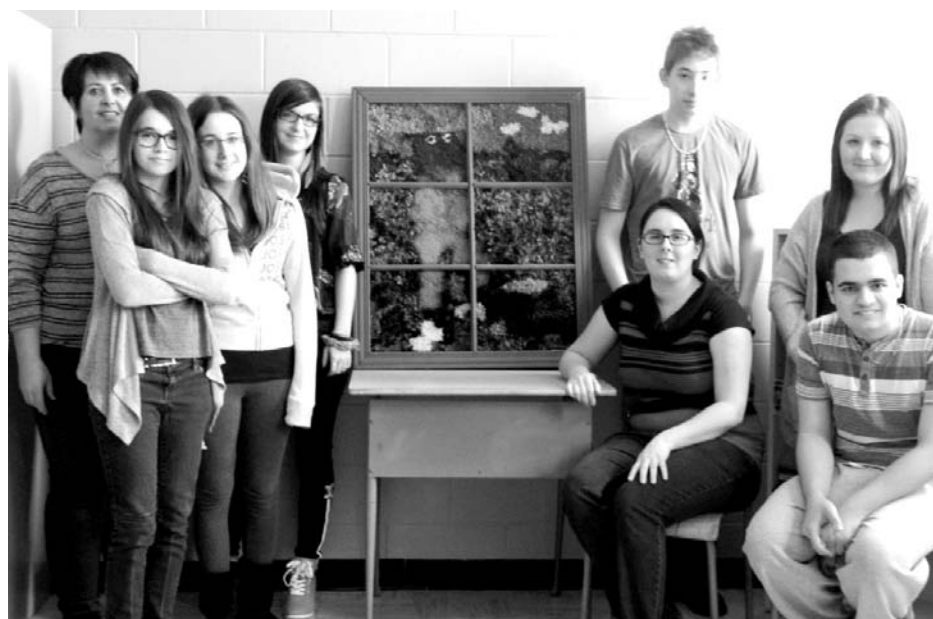

France Chabot (TES), Suzie Morin, Carolane Joncas, Vanessa Daigle, Karina Bilodeau (enseignante), Olivier Caron, Marc-Antoine Blanchet et Josiane Labrecque (stagiaire en éducation spécialisée). Absents de la photo : Justin Jalbert, Daphné Moreau, Shawn Bordeleau, Gabriel Grandmont et Fanny Dubé.

## Hidalgo Médias perce à l'international

SAINT-PASCAL — Hidalgo Médias, dont les bureaux sont situés à Saint-Pascal, fait une percée sur le marché international. L'entreprise, qui réalise une centaine de projets par année, est déjà bien implantée au plan régional. « On commence à avoir des projets à l'étranger (Mexique — États-Unis et dans le reste du Canada) », souligne son président-directeur général, Sandro Thornton. Hidalgo Médias travaille surtout sur des projets corporatifs. « Nous sommes en train de développer le volet création », dit M. Thornton. Hidalgo produit et réalise un projet de documentaire. « On veut en arriver à produire de la fiction », ajoute Sandro Thornton. Ce dernier lance un appel aux scénaristes, réalisateurs, cameraman qui auraient un projet à le soumettre à Hidalgo par courriel. Sur la photo : l'équipe d'Hidalgo Médias se compose de Marie-Christine Carrière, Marie-Ève Caron, Gabriel Goulet, Maxime Clément et Sandro Thornton. (M.G.)



## Propulser la coopération

SAINT-PASCAL — Les organismes communautaires et les coopératives œuvrant sur le territoire couvert par Promutuel Assurance du Lac au Fleuve avaient jusqu'au 16 mars dernier pour présenter leur projet et se rendre admissibles à l'obtention d'une aide financière. Ils ont répondu en grand nombre et les jurés devront trancher parmi 115 projets issus d'organismes couvrant l'ensemble du territoire concerné : Kamouraska, Beauport, la Côte-de-Beaupré, l'Île d'Orléans, Charlevoix et la Côte-Nord de Tadoussac à Havre-Saint-Pierre. Rappelons que Promutuel Assurance du Lac au Fleuve voyait le jour au tout début de janvier 2016, à la suite de la fusion de Promutuel Assurance

du Littoral et de Promutuel Assurance du Lac au Fjord. Les membres du jury ont commenté leur analyse et les boursiers seront connus le 6 mai.

**QUAND LA TOXICOMANIE PREND TOUTE LA PLACE**

faites les premiers pas  
Québec (418) 524-0320  
Montréal (514) 939-0202  
www.portage.ca

**PORTAGE**  
Pour vaincre la toxicomanie

## Comptabilité Clé en main

Service professionnel et confidentiel

En forfait ou à la carte

AJOUT À NOTRE OFFRE DE SERVICES:

**PAIES CCQ**



*Nicole Lavoie*

418 856-4288, poste 206  
uneEntreprise.ca

5291R2-13-16

Jusqu'au 3 avril 2016

La peinture qui résiste au quotidien

**35<sup>99</sup> \$**  
/ Peinture d'intérieur et apprêt en un Sico Évolution<sup>MD</sup> 3,78 L  
Prix régulier 48<sup>99</sup> \*

0022E-12-16



SICO.CA

**SICO**  
AVEC VOUS MUR À MUR™

\*Le prix de 35,99\$ est applicable sur la peinture d'intérieur au latex Sico Evolution, séries 861-50x, 863, 866 et 867, format 3,78 L. Le prix régulier de 48,99\$ représente le fini velouté, format 3,78 L. Le prix régulier varie de 47,99\$ à 50,99\$ en fonction du fini choisi. Le prix de 155,99\$ est applicable sur la peinture d'intérieur au latex Sico Evolution, séries 861-50x, 863, 866 et 867, format 18,9 L, si disponible. Le prix régulier pour le format 18,9 L varie de 202,99\$ à 224,99\$ en fonction du fini choisi. L'offre est valide du 19 mars au 3 avril 2016, du lundi à épuisement des stocks (selon la première disponibilité). Avec vous mur à mur est une marque de commerce et Sico et Sico Evolution sont des marques déposées du groupe PPG. © 2015 PPG Industries, Inc. Tous droits réservés.

## CLINIQUE DENTAIRE Dr Raymond Bernier



1472E-13-16

Dre Catherine Ouellet-Chénard Dr Raymond Bernier Dre Frédérique Menager

Le Dr Raymond Bernier a le plaisir de vous annoncer l'arrivée du Dre Frédérique Menager, chirurgienne-dentiste dans son équipe.

Dre Menager a complété sa formation en 1996 à l'université de Montpellier (France). En 2014, elle décide de s'installer au Québec. Elle est une dentiste compétente et dynamique. Son expérience professionnelle et sa richesse culturelle font d'elle une personne humaine.

Nous vous informons que pendant la période des vacances annuelles du Dr Bernier (mois d'avril), la clinique sera ouverte du lundi au vendredi aux heures d'ouverture habituelles.

**La santé dentaire de nos patients nous tient à cœur.**

Nous vous remercions de votre confiance,  
Dr Raymond Bernier et son équipe,  
Dre Catherine Ouellet-Chénard, Dre Frédérique Menager,  
Ann, Karine, Lucie, Anouk, Monique et Colombe.

565-A, rue Taché, Saint-Pascal 418 492-3810

**RONA DECO SURFACES**

CENTRE DE RÉNOVATION  
**CAMILLE DUMAIS!**

Licence RBO : #1185-5277-70

1005, rue Lévesque, Saint-Pascal (Québec) G0L 3Y0 Tél. : 418 492-2347  
www.camilledumais.com LIVRAISON PARTOUT AU QUÉBEC

accord D  
PAYABLE DANS 3 MOIS

# Bannir les sacs de plastique, une solution?

Alors que certaines municipalités au Québec sont tentées de bannir les sacs de plastique de leur territoire, Gaudreau Environnement, propriétaire des Services Sanitaires Roy de Saint-Pascal, valorise plutôt le recyclage de ces « indésirables ».

Maxime Paradis

Dans La Presse+ du 7 mars dernier, le vice-président exécutif et directeur général de Gaudreau Environnement, Johnny Izzi, mentionnait que les municipalités qui

avaient fait le choix de bannir les sacs de plastiques, utilisaient « de la vieille information pour prendre des décisions. »

Selon monsieur Izzi, il y a cinq, six ou sept ans, les débouchés pour les sacs de plastiques étaient pratiquement inexistantes au Québec. Par contre, le marché a évolué.

Aujourd'hui, Gaudreau Environnement conçoit des dalles écologiques, faites à 100% de matières recyclables, à partir de bouteilles de verre broyées et de 300 à 500 sacs de plastique utilisés comme agent liant. Une place publique réalisée à partir de ces dalles a été

inaugurée, l'automne dernier, face à l'Hôtel de Ville de Saint-Pascal. La demande serait même grandissante, selon monsieur Izzi. « Nous allons en production en ajoutant des équipements dans la nouvelle usine », indiquait-il.

3R-V

Malgré les nouvelles alternatives, et même si le recyclage des sacs de plastique est possible dans plusieurs centres de tri, dont celui de Saint-Pascal, l'organisme Co-éco, qui a pour mission l'amélioration de la qualité de

vie, la conservation de l'environnement et le développement durable, s'en remet à la formule des 3R-V (NDLR : réduction à la source, réemploi, recyclage, valorisation).

« La volonté de certaines villes de bannir les sacs correspond au premier R qui est la réduction. Le deuxième est la réutilisation, donc faire la promotion des sacs réutilisables, et le recyclage n'est que le troisième R », d'indiquer l'agente de communication chez Co-éco, Mme Marie-Joëlle Côté. « En tenant compte de ce principe, il est préférable de réduire à la source », concluait-elle.

## Comprendre la politique américaine

LA POCATIÈRE – Ils étaient plus d'une cinquantaine de personnes, principalement des étudiants, à assister à la conférence sur la politique américaine donnée par l'enseignant en politique Éric Ouellet, au Mistook du Cégep de La Pocatière.

Maxime Paradis

Éric Ouellet répondait alors à la demande du groupe Amnistie internationale, présent au Cégep de La Pocatière. « J'étais heureux qu'on me fasse cette demande », confia-t-il à la toute fin de la conférence, étant un passionné de politique américaine.

Plusieurs thématiques ont été abordées par l'enseignant lors de la conférence, mais une bonne partie de celle-ci s'est consacrée aux primaires chez les démocrates et les

républicains, entamées le 1er février dernier.

«Hilary Clinton ne suscite pas l'engouement chez les démocrates. Le taux de participation est de -35 %, comparativement aux primaires de 2008 qui ont mené à l'investiture de Barack Obama», mentionnait-il.

«Chez les républicains, on peut dire que Donald Trump a bénéficié des nombreuses candidatures (NDLR : 16 au début de la course). Son discours simple a permis de rejoindre une clientèle désabusée et il bénéficie d'un espace médiatique considérable en monopolisant 77 % de l'information touchant le parti.»

Selon Éric Ouellet, une victoire d'Hilary Clinton aux primaires démocrates est pratiquement assurée. Chez les républicains, le retrait de Marco Rubio pourrait apporter davantage de soutien à Ted Cruz. Mais atten-

tion, ce dernier n'est pas plus modéré que le coloré Donald Trump. «C'est un créationniste (NDLR : il croit que des êtres divins ont

créé l'univers)», de préciser Éric Ouellet.

L'élection du prochain président américain se fera le 8 novembre prochain.



Éric Ouellet a offert une conférence sur la politique américaine le 22 mars dernier.



## Lancement des CONCERTS PROMENADE avec

### Jean-Willy Kunz, organiste de l'Orchestre symphonique de Montréal et Thomas Leslie, ténor

# 3 avril à 14 h

Les plus grands airs d'opéra et œuvres d'orgue :  
*Bach, Schubert, Bizet et Handel*

**Première partie à la Cathédrale de la Pocatière**  
**Deuxième partie à la Chapelle du Collège Sainte-Anne**

Billets : 12\$  
Concert sur grand écran

Série de concerts tous les dimanches d'avril à 14 h



Concours international d'orgue du Canada



CONCERTS PROMENADE

# Le Musée maritime du Québec lance Sur les traces de Franklin

L'ISLET – Le Musée maritime du Québec de L'Islet a lancé, mercredi dernier, l'exposition **Sur les traces de Franklin**, mettant en lumière l'histoire de l'expédition de Franklin et la découverte du HMS Erebus.

Maurice Gagnon

Les invités ont pu voir sur écran les laboratoires de Parcs Canada où Mme Flora Davidson a dévoilé des artefacts encore jamais vus, dont un canon en bronze, ainsi que des images exclusives de l'intérieur de l'épave du HMS Erebus. Elle a aussi fourni des explications sur les processus de conservation.

Au cours des trois prochaines années, les dix musées hôtes, d'un océan à l'autre, « pourront montrer des pièces fascinantes, discuter des fouilles subaquatiques, du savoir inuit traditionnel et présenter de stimulantes découvertes », peut-on lire dans le communiqué de presse.

Présente au lancement, la biologiste, Mme Caroline Bouchard Ph.D., a parlé, entre autres, des espèces qui ont colonisé l'épave. Le directeur du musée, M. Alexandre Poudret-Barré a souligné que ce projet permettrait de mieux comprendre l'écosystème.

## Expédition Franklin

« L'expédition Franklin et la disparition des deux navires, le HMS Erebus et le HMS

Terror, vus pour la dernière fois à l'entrée de la baie de Baffin en août 1845, ont captivé des générations de Canadiens », rapporte le communiqué de presse.

On y souligne également que « la fascination internationale suscitée par cette énigme



Marc-André Bernier à bâbord du HMS Erebus, août 2015 : © Parcs Canada/Parks Canada Thierry Boyer



La cloche du HMS Erebus lors de sa découverte, septembre 2014. © Parcs Canada/Parks Canada Thierry Boyer

maritime a redoublé depuis que Parcs Canada et ses partenaires ont découvert le HMS Erebus en 2014. Les fouilles archéologiques effectuées aujourd'hui dans l'épave, conjuguées à la recherche du HMS Terror qui se poursuit, promettent d'élargir nos connaissances sur le Nord, et le sinistre destin de Franklin. »



**1<sup>er</sup> au 3 avril 2016**  
Centre Premier Tech,  
Rivière-du-Loup

Une production  
ÉVÉNEMENTS  
**YIP**

211612-16

**OUVERT**

VENDREDI 1<sup>ER</sup> AVRIL: 17H À 21H30  
SAMEDI 2 AVRIL: 10H À 20H30  
DIMANCHE 3 AVRIL: 10H À 16H

**ADMISSION**

ADULTES: 10\$ | 65 ANS ET PLUS: 8\$  
ÉTUDIANTS: 8\$ | ENFANTS 0-12 ANS: GRATUIT

[salonhabitationrdl.com](http://salonhabitationrdl.com)



1<sup>ER</sup> AVRIL 2016

**CE N'EST PAS UN  
POISSON D'AVRIL !**



**ENTRÉE À 5\$ SEULEMENT**  
Pour les visiteurs qui effectueront  
leur visite entre 17 h et 19 h

La



SALLE André-Gagnon

en collaboration  
avec

Le **Placoteux**  
L'HEBDOMADAIRE DE LA CÔTE-DU-SUD

présentent :

Définition de **roder** :



## L'humoriste Louis T à la SALLE André-Gagnon

verbe – transitif direct

Familier – **Mettre au point (quelque chose) par des essais, des pratiques répétées.** Roder un spectacle, une pièce de théâtre. Roder une méthode de travail.

Louis T sera en rodage à la SALLE André-Gagnon le vendredi 15 avril à 20h.

«Louis T. a décidé de résister au cynisme et à l'immobilisme qui semblent affliger le Québec contemporain en opposant aux travers de ce présent... le rire engagé et la critique acerbe de l'actualité politique, sociale, économique et même culturelle. Une route sinueuse, atypique aussi pour un comique de la relève, qui souhaite contribuer par l'humour aux réflexions en cours sur le monde rêvé de demain.

«Le Québec me fait rire, mais c'est pour éviter d'en pleurer», résume Louis T., cet humoriste issu de la génération Y et descendant direct et assumé des Cyniques et Deschamps d'une autre époque. «Comme tous les artistes, je suis un grand sensible. Alors, je me gèle à l'humour pour supporter le ici-maintenant.»» *Fabien Deguise* – Le Devoir

Intéressé par ce qui l'entoure, Louis T. fait partie de la nouvelle génération, consciente du rôle qu'un humoriste peut occuper. Il nous partage sa vision des choses, percutante, intelligente, mais toujours drôle!

Vivez la magie des grands théâtres, dans le confort de NOTRE région.

Les billets sont disponibles au [www.salleandregagnon.com](http://www.salleandregagnon.com), au 1 866 908-9090, chez **MéTRO Plus Lebel** de La Pocatière et au **Comptoir Sears de la Tabagie Lunik** de Saint-Pascal.

0345P-13-16

Placoteux | Édition n° 13 • 30 mars 2016

# Budget et assurance-emploi : dans la bonne direction, mais insuffisant

SAINT-PASCAL – Action chômage Kamouraska n'est pas vraiment impressionné par les mesures sur l'assurance-emploi contenues dans le budget fédéral. Outre le fait qu'on met enfin fin à l'obligation de rechercher des emplois à des salaires dérisoires et éloignés de son lieu de résidence, «le budget reste encore loin de corriger tous les torts causés par le dernier gouvernement conservateur», soutient l'organisme.

«On est loin de sortir le champagne. L'élément le plus controversé de la réforme

— soit la définition d'emploi convenable — a été éliminé, mais qu'est-ce que le gouvernement Trudeau a fait par rapport au Tribunal de la sécurité sociale? Qu'est-ce qu'il a fait pour régler le problème du trou noir pour les travailleurs saisonniers des régions à haut taux de chômage?», questionne le coordonnateur d'Action chômage Kamouraska, M. Alain Lagacé.

Le gouvernement Trudeau a réintroduit la mesure qui permettait de verser jusqu'à cinq semaines de prestations supplémen-

taires. «Le problème, c'est que cette mesure s'adresse dorénavant aux 12 régions ayant enregistré la plus grosse hausse de leur taux de chômage et non plus celles où le taux de chômage est très élevé. Donc, malheureusement, aucune région du Québec ne pourra en bénéficier» d'indiquer Alain Lagacé.

De plus, Action chômage Kamouraska est déçu qu'on ait prolongé la règle de couper 50 % des gains de travail quant on est en période de chômage jusqu'en août 2018.

Action chômage Kamouraska salue néan-

moins l'abolition de la règle discriminatoire s'adressant aux nouveaux arrivants sur le marché du travail qui les obligeait à cumuler 910 heures assurables pour être admissibles à l'assurance-emploi. L'organisme se réjouit également que le gouvernement fédéral investisse dans l'amélioration des services offerts aux chômeurs, en accélérant le traitement des demandes de prestations.

## Formation au sein des entreprises agrotouristiques du Kamouraska

LA POCATIÈRE – Promotion Kamouraska, en partenariat avec le Service de formation continue de l'ITA, a accueilli 16 personnes provenant d'entreprises kamouraskoises des secteurs agrotouristiques et tourisme gourmand, le 15 mars, dans les locaux de l'ITA, campus La Pocatière.

Ainsi, les participants ont pu en apprendre davantage sur les différentes façons de «cultiver l'hospitalité» auprès des clients. Cette formation, offerte par Mme Desneiges Pepin, propriétaire de la Bergerie des Neiges dans Lanaudière, s'inscrit dans la série Les bonnes pratiques en agrotourisme et en tourisme gourmand.

### Améliorer la pratique en matière d'accueil

À l'aube d'une nouvelle saison, la for-

mation aide à l'amélioration de l'accueil tant des touristes que des citoyens locaux. «Elle nous a permis de développer beaucoup d'idées à mettre en pratique pour l'ouverture prochaine. C'est du concret», de préciser Mme Caroline Cyr du Comptoir gourmand des Jardins Kamouraska.

C'est d'ailleurs l'essentiel du message de madame Pepin. «Les producteurs changent leur façon de faire, dit-elle, car ils sont outillés pour bonifier leur accueil-client». Elle se dit charmée par le nombre et l'intérêt des participants. «D'y avoir vu un bon mélange d'entreprises rattachées autant à la production qu'à la restauration, démontre une volonté régionale à mieux se structurer en réseau», ajoute-t-elle.

Cette formation s'inscrit dans le cadre du Projet de tourisme rural en agrotourisme au

Kamouraska, géré et supervisé par Promotion Kamouraska, en collaboration avec la MRC de Kamouraska et le MAPAQ. Le Collectif régional de formation agricole du Bas-

Saint-Laurent, ainsi qu'Emploi Québec Bas-Saint-Laurent ont collaboré financièrement à la tenue de la formation.



Dominique Hamel (Les Alpagas d'Aldo), Desneiges Pepin, André Deschênes (Cap-Martin), Martine Mounier (Martine aux fourneaux), Jacinthe Morneau (Ferme Gijamika), Luc Lévesque, Josée Milliard et Isabelle Simard (Pourvoirie des Trois-Lacs), Patrick Labrie (L'Agnellerie), Caroline et Bianca Cyr (Le Comptoir gourmand), Danielle Dumont (Camp musical Saint-Alexandre), Véronique Gagnon (Mapaq), Francine Desjardins (Promotion Kamouraska), Nathalie Lemieux (Érablière Nathalie Lemieux) et Norma Leclerc (Boulangerie La Pocatière).

# Retrouvez votre sourire...



# ... en une seule journée!

**1** CONCEPT  
JOUR

Une seule journée, c'est tout ce qu'il nous faut pour vous fabriquer des prothèses dentaires de qualité.

#### Prothèses sur implants\*

Pose des implants, fabrication et mise en place des prothèses sur les implants dans la même journée.\*\*

#### Prothèses régulières

Prothèses dentaires complètes et partielles de précision esthétique fabriquées sur place et livrées dans la même journée.\*\*

#### Avantages

Concept 1 jour = qualité, simplicité, service personnalisé et moins de déplacements.

**CLINIQUE  
NORMAND**  
DENTUROLOGISTE

Montmagny • 418 248-0849

25, boul. Taché Ouest, bureau 203

1 866 248-0044

www.cliniquenormand.ca

Yves Normand, d.d.

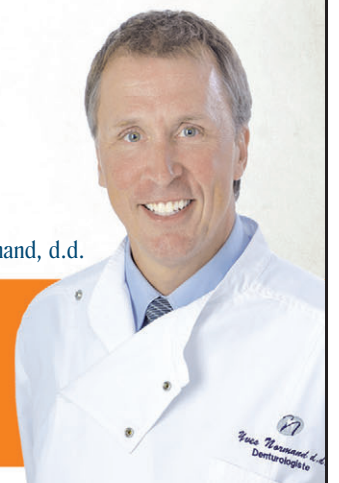

Prothèses complètes ou partielles  
personnalisées

**0% 12** mois\*\*\*  
d'intérêt pendant

\* Financement Accord D, sur approbation de crédit.

\* Traitements réalisés sous la direction d'un dentiste généraliste. \*\* À la suite d'une consultation initiale. Dans la plupart des cas. \*\*\* Voir détails en clinique.

# Les archéologues du Québec en Côte-du-Sud

MONTMAGNY – Une centaine d'archéologues des quatre coins du Québec se réuniront pour une première fois en Côte-du-Sud, à Montmagny, dans le cadre du 35<sup>e</sup> colloque l'Association des archéologues du Québec, du 28 avril au 1<sup>er</sup> mai. Les citoyens de la région pourront assister à une série de conférences gratuites ayant pour thème « Coups d'œil sur l'archéologie en Côte-du-Sud », à l'hôtel de ville de Montmagny, le 30 avril, à compter de 13 h. Elles seront animées par Caroline Mercier, consultante en archéologie et par Dominique Lalande, directrice générale de Ruralys. Dans la programmation, une place de choix a été faite à la région de la Côte-du-Sud qui compte à ce jour plus de 70 sites archéologiques. Les personnes qui désirent assister au colloque peuvent s'inscrire avant le 1<sup>er</sup> avril pour profiter des tarifs préférentiels. Pour ce faire et pour consulter la programmation préliminaire, voir : [www.archeologie.qc.ca](http://www.archeologie.qc.ca)



## L'hommage à Johnny Cash en supplémentaire

MONTMAGNY — Le samedi 2 avril à 20 h aura lieu la supplémentaire tant attendue du spectacle The Man in Black, l'un des hommages les plus retentissants à Johnny Cash. Le spectacle-hommage The Man in Black, mettant en vedette Shawn Barker dans le rôle de Johnny Cash, constitue un arrêt sur image à un moment précis de l'existence de Johnny Cash. Le spectacle est présenté de manière authentique, en saisissant l'essence d'un chanteur dont l'attrait était intemporel et a traversé les âges, les nationalités et les genres musicaux. De plus, vous pourrez voir le long-métrage d'animation Avril et le monde truqué le samedi 2 avril à 13 h.

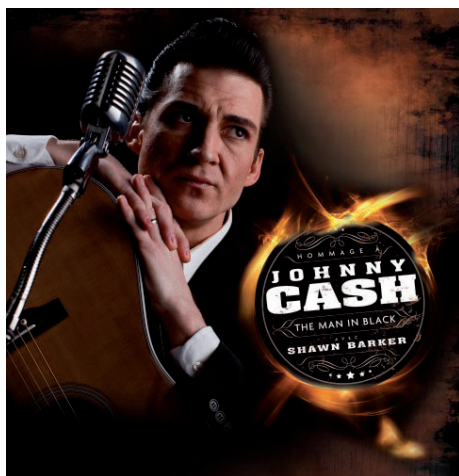

## Une exposition jeune public au Centre d'art de Kamouraska

KAMOURASKA — Le Centre d'art de Kamouraska ouvre ses portes ce samedi 2 avril dès 10 h avec l'exposition « Moi à l'œuvre III », qui se poursuivra jusqu'au 24 avril. Présentée sous la forme d'un parcours artistique participatif, cette exposition convie les petits comme les plus grands dans l'univers des

artistes Josée Bourgoïn, Fernande Forest et Amélie Pellerin. L'exposition met en scène des œuvres résultant d'une étroite collaboration entre ces artistes visuels et plus de 200 enfants, rencontrés dans le cadre de notre programme d'éducation artistique.

**ENCOURAGEZ  
UNE BONNE CAUSE**

UNE PARTIE DES PROFITS EST REMIS AU  
CENTRE DE PRÉVENTION DU SUICIDE DU BAS-SAINT-LAURENT



**ANCIENS CANADIENS**

**VS**



**DYNACO**

**DIMANCHE  
3 AVRIL 13 H 30**  
CENTRE BOMBARDIER  
LA POCATIÈRE  
**VOYEZ EN ACTION**

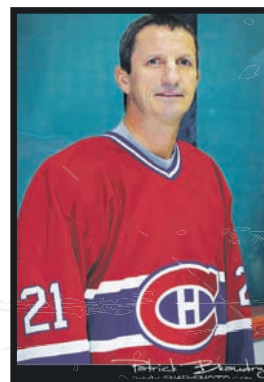

**GUY CARBONNEAU**

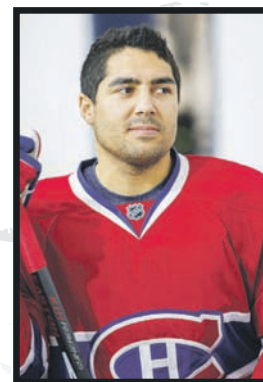

**FRANCIS BOUILLON**

**Alignement**  
Richard Sévigny  
Enrico Ciccone  
Gilbert Delorme  
Steve Penney  
Normand Dupont  
Jocelyn Lemieux  
Sergio Momesso

**Entraîneur**  
Guy Lafleur



**HYMNE NATIONAL CHANTÉ PAR  
SOPHIE PELLETIER**

**Billets et forfaits VIP en vente**  
au [www.dynaco.coop](http://www.dynaco.coop)  
et dans les BMR Dynaco  
suivants : Montmagny, St-Jean-Port-Joli,  
La Pocatière, St-Pascal et Rivière-du-Loup.

*Veuillez noter qu'il n'y aura pas de séance publique  
d'autographes avec les Anciens Canadiens.  
Gratuit pour les 3 ans et moins assis  
sur les genoux de leurs parents.*

La tournée des Anciens Canadiens est présentée par



Merci à nos partenaires :



**Desjardins**



**infodimanche**  
papier web mobile



**le placoteux**  
journal coopératif

## Lancement des concerts Promenade

LA POCATIÈRE – Le Concours international d'orgue du Canada (CIO) prend part au lancement de la série 2016 des Concerts Promenade le 3 avril à 14 h, mettant en vedette Jean-Willy Kunz, lauréat du CIO et organiste en résidence de l'Orchestre symphonique de Montréal. Le concert inclura également la participation du ténor canadien Thomas Leslie et se déroulera, en première partie, à la Cathédrale de La Pocatière puis à la chapelle du Collège de Sainte-Anne, le dimanche 3 avril.

Ces deux musiciens interpréteront les plus grandes œuvres d'orgue et airs d'opéra, entre autres, de Schubert, Bizet et Händel. Le

public aura l'occasion d'entendre deux orgues, un datant de 1974, l'autre de 1923, dans deux lieux très différents. Ce concert est diffusé sur écrans géants.

Le Concours international d'orgue du Canada est un organisme voué à la promotion de la musique d'orgue partout au Québec et au Canada par le biais d'une série de concerts pancanadienne « L'orgue et son lieu » pour faire resplendir les orgues et les lieux historiques de chacune des municipalités. S'ajoute un festival annuel en octobre dans lequel s'inscrit un concours triennal dirigé par l'éminent organiste canadien John Grew.

## Finale régionale de Secondaire en spectacle à l'École secondaire Louis-Jacques-Casault

L'École secondaire Louis-Jacques-Casault de Montmagny accueillera l'une des trois finales régionales de Secondaire en spectacle présentées sur le territoire de la Chaudière-Appalaches, le 1er avril prochain, à 19 h. Par-

mi les six écoles présentes de la Commission scolaire de la Côte-du-Sud, on retrouvera Bon-Pasteur de L'Islet et La Rencontre de Saint-Pamphile.

## Grand Concert Destroismaisons 2016

LA POCATIÈRE – L'École de musique et de danse Destroismaisons présentera son Grand concert Destroismaisons le 2 avril à 19 h à la Salle André-Gagnon de La Pocatière. Ce concert-bénéfice mettra en vedette les élèves de musique de l'école. Le spectacle, entièrement organisé par l'équipe d'enseignants, a pour objectif de rassembler les élèves en groupe afin de leur permettre d'interpréter de la musique d'ensemble. Du clas-

sique au rock, en passant par la chanson et le pop, le public aura la chance de voir plus de 200 élèves partager la scène avec leurs enseignants. Les billets sont en vente à la Librairie l'Option de La Pocatière ainsi qu'à l'École Destroismaisons. Pour de plus amples informations, veuillez communiquer avec l'École de musique et de danse Destroismaisons au 418 856-3012 poste 320.



## Trio d'exception pour après-midi poésie



Paul Chanel Malenfant, Marie-Andrée Mathieu et Michel Angers.

SAINT-JEAN-PORT-JOLI — Le Musée de la mémoire vivante et les Poètes de l'Amérique française présentent un nouvel après-midi poésie le dimanche 3 avril, à 14 h

Paul Chanel Malenfant, poète, Marie-Andrée Mathieu, mezzo-soprano et Michel Angers au luth et théorbe, sont les invités de Guy Cloutier, directeur artistique des Poètes de l'Amérique française.

Paul Chanel Malenfant a reçu de nombreuses reconnaissances pour ses œuvres poétiques, notamment le Prix du Gouverneur général, catégorie poésie, pour Des ombres portées. Il a reçu également la Distinction Alcide-C.-Horth, pour souligner sa contribution exceptionnelle comme enseignant, créateur et écrivain.

Les lectures de poèmes par leur auteur seront accompagnées de pièces musicales interprétées par Marie-Andrée Mathieu et Michel Angers.

Pour information : 418 358-0518 ou [information@memoirevivante.org](mailto:information@memoirevivante.org).

## Les défis de nos diffuseurs de spectacles

En plus de faire face à une économie du loisir de plus en plus faible, les diffuseurs de spectacles de nos régions doivent définitivement se démarquer pour demeurer au sommet de l'industrie.

Stéphanie Gendron

Édition n°13 - 30 mars 2016 | Placoteux

À La Pocatière, la Corporation de la salle André-Gagnon dépend beaucoup de la situation de la région immédiate. La fragilité économique du milieu et la diminution de population affectent sans contredit les diffuseurs. « Il y a aussi le financement des organisations. Ici, nous recevons le même montant qu'en 1982 », précise Doris Ouellet, directrice générale de la Corporation régionale de la salle 14 André-Gagnon. Au fil du temps, la multipli-

caté et la lourdeur des tâches ont grandement augmenté. Plutôt que de se contenter de présenter un spectacle, les diffuseurs doivent maintenant sensibiliser le public. La Pocatière se positionne donc avec ses principales forces : les jeunes et la collaboration dans le milieu.

À Montmagny, la corporation Les Arts de la Scène doit composer avec le marché de la grande ville de Québec, située à moins d'une heure de route. Outre le défi plus général de l'économie du loisir qui est à la baisse, le diffuseur doit se démarquer de différentes façons. On compte d'abord sur le fait d'offrir une sortie qui coûte moins chère aux spectateurs qui choisissent Montmagny. En effet, les prix des billets sont environ 10 \$ moins cher. « On peut ensuite déduire les coûts

d'essence, les frais de stationnement, le prix d'une consommation... on estime que ça coûte 40 \$ moins cher pour un couple que d'aller à Québec. Ce n'est pas à négliger », résume Christian Noël, directeur. En affectant ainsi sa rentabilité, la corporation doit toutefois travailler d'arrache-pied sur ses commandites, par exemple. Actuellement, le milieu reconnaît le travail et l'importance de la présence de la corporation pour la communauté. Pour fidéliser sa clientèle, les ADLS utilisent différents moyens : présenter sa programmation très tôt, offrir une salle où la proximité avec l'artiste est tangible et proposer une qualité de son et de confort comparable aux grands centres.

Quant à la tendance aux artistes qui proposent de moins en moins d'entractes durant

leur spectacle, Christian Noël n'y voit pas là un problème majeur. « Nous ne sommes pas un débit de boisson. Oui, c'est une légère perte, mais notre objectif est de vendre des billets », résume-t-il simplement. De beaux défis attendent le diffuseur qui connaît toutefois un cycle positif. En devant propriétaire de l'ancien cinéma Lafontaine, l'équipe y a installé un siège social et un cabaret de 100 places, ainsi qu'une salle de 250 places qui sera prête à l'automne. En plus de la salle principale de 560 places qui est en location et l'aréna lors de plus importants spectacles, les ADLS poursuivent la mission d'être de plus en plus attractifs.

# SEMAINE DES ÉCONOMIES



4 au 9 avril 2016



**10%** sur les pièces  
**5%** sur les huiles et le DEF

**20%** sur les jouets



## JOURNÉES CONFÉRENCES

**11 h à 15 h 30**

**7 avril** à Rivière-du-Loup  
**8 avril** à La Pocatière

Horaire détaillé  
[www.dynaco.coop](http://www.dynaco.coop)

Inscrivez-vous auprès  
d'Isabelle Duval : **418 856-1765**

**En présentation :**

- Produits de filtration
- Lely à l'ère de la robotique!
- Tracteurs T7/T8 et presse RB 450
- Pneus et compaction des sols
- Programme de vente, carte CNH, etc.
- La Coop à l'ère du GPS

Présentation et dîner **GRATUITS**  
KIOSQUES sur place!



## JOURNÉE D'ESSAI

**Samedi 9 avril**  
**9 h à 14 h**  
à La Pocatière

**Démonstration extérieure**  
Venez tester nos différents modèles équipés de chargeur, rétrocaveuse, rotoculteur et autres outils de travail!



87, route 132 Ouest  
La Pocatière  
**418 856-1765**

411, rue Témiscouata  
Rivière-du-Loup  
**418 867-1062**



Groupe Dynaco

[www.dynaco.coop](http://www.dynaco.coop)

Promotion en vigueur du 4 au 8 avril à la succursale de Rivière-du-Loup et du 4 au 9 avril à la succursale de La Pocatière. Le rabais de 10 % sur les pièces exclut les pneus, la ficelle et le plastique. Les offres sont valides jusqu'à épuisement des stocks. Voir détails en succursale.

# Nécrologie



## Avis de décès

**Mme Jacqueline Leclerc Michaud (1929-2016)**  
Kamouraska

À l'hôpital Notre-Dame-de-Fatima de La Pocatière, le 10 mars 2016, est décédée à l'âge de 86 ans et 4 mois Jacqueline Leclerc, épouse de feu Gérard Michaud; fille de feu Céline Gaul et de feu Louis-Thadde Leclerc. Elle demeurait à Saint-Pascal, autrefois à Kamouraska.

La famille recevra les condoléances à la Résidence funéraire Daniel Caron, 353, avenue Chapleau, Saint-Pascal le vendredi 1<sup>er</sup> avril de 19 h à 22 h et le samedi 2 avril de 9 h à 10 h 40. Le service religieux sera célébré le samedi 2 avril 2016 à 11 h en l'église de Kamouraska, suivi de l'inhumation au cimetière paroissial.

Elle laisse dans le deuil ses fils: Jean (Rosa), André (Magella); ses petits-enfants: Marie-Hélène, Luc, Lysa; son frère, Jacques (Nicole Monté); sa belle-sœur, Thérèse Bossé (feu Gérard Leclerc). Elle était la belle-sœur de: Raymond A. (feu Evelyne Dumont), feu Alfrédine (feu Arthur Doiron), Marcelle (feu Joseph Alfred Potvin), feu Thérèse (feu Raoul Vaillancourt), Marguerite (feu Jérémie Vaillancourt), feu Gabrielle (feu Yvon Desbiens), Annette, feu Sr Marie-Paule C.N.D. Sont aussi attristés par son départ ses neveux, nièces, cousins, cousines, autres parents et amis(es).

La direction des funérailles a été confiée à la



Résidence Funéraire Daniel Caron  
353, avenue Chapleau, Saint-Pascal  
www.groupefunerairecaron.com  
418 492-2222



## Avis de décès

**M. Daniel Lévesque (1965-2016)**  
Saint-Gabriel-Lalemant

À l'hôpital Notre-Dame-de-Fatima de La Pocatière, le 20 mars 2016, est décédé à l'âge de 51 ans et 1 mois Daniel Lévesque, conjoint de feu Sylvie Rivard, fils de feu Georgette Bossé et de feu Léopold Lévesque. Il demeurait à Mont-Carmel, natif de Saint-Gabriel-Lalemant.

Les membres de la famille accueilleront parents et amis en l'église de Saint-Gabriel-Lalemant le samedi 2 avril 2016 de 13 h 30 à 14 h. Le service religieux sera célébré le même jour à 14 h en l'église de Saint-Gabriel-Lalemant, suivi de l'inhumation au cimetière paroissial.

Il laisse dans le deuil son beau-fils, Théodore Rivard. Il était le frère de: feu Jean-Paul, feu Noël, feu Denis, feu Rodrigue, feu Grégoire, feu Nicole, feu Alphonse, Toussaint, feu Micheline (feu Ovila Boucher), feu Paquerette, feu Pauline, Évangéliste. Sont aussi attristés par son départ ses neveux et nièces: Rémi (Marie-Ève Beaulieu), Vicky (Guillaume April), Catherine, Guillaume, Philippe; son frère de cœur, Marco Milliard; ses cousins, cousines, oncles, tantes, autres parents et amis(es).

La direction des funérailles a été confiée à la



Résidence Funéraire Daniel Caron  
353, avenue Chapleau, Saint-Pascal  
www.groupefunerairecaron.com  
418 492-2222



## Avis de décès

**M. Rosaire François Landry (1925-2016)**  
Saint-Pascal

À l'hôpital Notre-Dame-de-Fatima de La Pocatière, le 16 mars 2016, est décédé à l'âge de 90 ans et 3 mois Rosaire François Landry, fils de feu Laura Landry et de feu Charles Landry. Il demeurait à Saint-Pacôme, autrefois à Saint-Pascal-de-Kamouraska.

Selon ses volontés, il n'y aura pas d'exposition et de service religieux. L'inhumation aura lieu ultérieurement au cimetière de Saint-Pascal.

Il était le frère de: feu Jean-Charles (Yolande Duval), feu Lucille (feu René St-Amant), feu Léo, feu Marcel (feu Marie-Louise Chenard), feu Jeanne D'Arc (Aldice Dionne) (Aline Langelier), Dolorès (feu Yvon Langlais), feu Lucien (feu Raymonde Chevrier). Sont aussi attristés par son départ ses neveux, nièces, cousins, cousines, autres parents et amis(es).

La direction des funérailles a été confiée à la



Résidence Funéraire Daniel Caron  
353, avenue Chapleau, Saint-Pascal  
www.groupefunerairecaron.com  
418 492-2222



## Messe anniversaire

**M. Gonzague Michaud**

Une messe anniversaire sera chantée à la mémoire de M. Gonzague Michaud le dimanche 3 avril à 11 h, en l'église de Saint-Philippe-de-Néri.

Merci à tous les parents et amis qui s'uniront à nous pour cette célébration.



## Messe anniversaire

**M. Paul-Eugène Thériault**

« Paul-Eugène nous a quittés le 31 mars 2015. Déjà une année s'est écoulée depuis ton départ. De savoir que là-haut tu as trouvé la paix et la sérénité, nous aide à accepter le vide laissé par ton absence, tu nous manques tellement. Nous garderons toujours le souvenir des merveilleuses années passées avec toi. Tu continueras toujours de vivre dans nos pensées, car ton visage, ta voix et ton sourire sont gravés à jamais dans nos cœurs. Nous te demandons de continuer à veiller sur nous de là-haut, tout comme tu le faisais si bien sur cette terre. »

Ta conjointe Diane.

À sa mémoire, une messe anniversaire aura lieu le dimanche 3 avril 2016 à 9 h 30 en l'église de Rivière-Ouelle.



### LE 26 FÉVRIER

**Rommie**, enfant de Sabrina Blanchet et Steven Morneau de Saint-Damase-de-L'Islet.

### LE 28 FÉVRIER

**Théo**, enfant de Maude Pothier et Patrick Dubé de Sainte-Louise.

**Laura**, enfant de AnnJosée Dagenais et Steven Bernard de Sainte-Euphémie.

### LE 29 FÉVRIER

**Mégan**, enfant de Annie Pelletier et Donald Couture de Cap-Saint-Ignace.

**Louis**, enfant de Amélie Levasseur et Martin Chouinard de Berthier-sur-Mer.

### LE 1<sup>er</sup> MARS

**Abygail**, enfant de Caroline Anctil et Benoît Bélanger de Saint-Pamphile.

### LE 2 MARS

**Lorna**, enfant de Marilou St-Laurent et Alex Marceau de Sainte-Lucie.

### LE 4 MARS

**Naomie**, enfant de Mélissa Fortin Daigle et Mathieu Thibault de Sainte-Perpétue.

### LE 7 MARS

**Ally**, enfant de Marie-Josée Morin et Joël Bouffard de Saint-Pierre-de-la-Rivière-du-Sud.

### LE 8 MARS

**Charles-Alexis**, enfant de Karine Chouinard et Marc-André Boucher de Saint-Jean-Port-Joli.

### LE 9 MARS

**Éléonor**, enfant de Annie Pelletier et Frédéric Laplante Lavoie de Saint-Pascal.

### LE 13 MARS

**Émy-Jade**, enfant de Véronick Deschênes et Steven Bourgault de Sainte-Perpétue.

### LE 18 MARS

**Charles-Émile**, enfant de Patricia Drapeau et Pierre-Luc Bérubé de Rivière-Ouelle.

**Thomas**, enfant de Jessie Bourques P. et Hugo Blais de Montmagny.

**Loïc**, enfant de Cindy Miville et Patrice Chouinard.

### LE 22 MARS

**Klody**, enfant de Kim et Jean-François Robichaud de Sainte-Perpétue.

### LE 24 MARS

**Zachary**, enfant de Claudia Tardif et James Boissinotte de Cap-Saint-Ignace.



## Avis de décès

**Mme Germaine Pelletier Bélanger (1918-2016)**  
Saint-Roch-des-Aulnaies

À l'Hôpital Notre-Dame-de-Fatima de La Pocatière, le 16 mars 2016, est décédée à l'âge de 97 ans et 8 mois, dame Germaine Pelletier épouse de feu monsieur Patrick Bélanger, fille de feu Herménégilde Pelletier et de feu Marie-Louise Pelletier. Elle demeurait à Saint-Roch-des-Aulnaies.

Les membres de la famille accueilleront les parents et amis au salon paroissial de Saint-Roch-des-Aulnaies, 962, route de la Seigneurie, le samedi 2 avril 2016, de 11 h à 13 h 50, suivi du service religieux qui sera célébré, à 14 h, en l'église de Saint-Roch-des-Aulnaies. Les cendres seront inhumées ultérieurement au cimetière paroissial.

Elle laisse dans le deuil ses enfants: Ginette, Claude (Louise Lévesque), Jacinthe (Michel Cloutier); ses petits-enfants: Jean-François Cloutier (Chloé Dupont-Gravel), Mélanie Cloutier (Mathieu Labrie), Olivier Bélanger (Julie Turgeon). Elle était la soeur et la belle-sœur de: feu Adrien (feu Anita Dion), feu Annette (feu William Francoeur), feu Laurette (feu Edmond Gagnon), feu Cécile (feu Omer Francoeur), feu Hénéline (feu Léo Gauthier); et de la famille Bélanger: feu Lorraine (feu Adrien Fortin), Rachelle (feu Roger Jacques), Carmelle (feu Léo Pelletier). Sont aussi affectés par son départ plusieurs neveux, nièces, ses autres parents et amis(es).

La famille désire remercier la Dre Claudine Ouellet et le personnel soignant des soins palliatifs de l'Hôpital Notre-Dame-de-Fatima de La Pocatière pour la qualité des soins prodigués.

Vos témoignages de sympathie peuvent se traduire par un don à la Fabrique de Saint-Roch-des-Aulnaies. Des formulaires seront disponibles au salon.

Direction funéraire :



Résidence Funéraire Marius Pelletier inc.  
La Pocatière, Saint-Jean-Port-Joli, L'Islet  
Pour renseignements et messages de sympathie :  
1 418 856-3371 • Sans frais : 1 866 856-3371  
Télé. : 1 418 856-4674 • Courriel : rfmpe@bellnet.ca  
Site Web : www.mariuspelletier.com • Entreprise affiliée à la C.T.Q.



## Messe anniversaire

**Mme Josie Simard**

« Il y a un an, tu quittais ton corps brisé pour t'envoler vers ce « quelque chose de très grand » qui t'attendait. Aujourd'hui, ton absence nous est toujours douloureuse, mais tu demeures à jamais dans nos cœurs et nos pensées. Belle Josie, tu es éternité parce que l'amour est plus fort que tout. »

Une messe sera célébrée le dimanche 3 avril 2016, à 11 h, en l'église de Saint-Bruno-de-Kamouraska, à la mémoire de Josie Simard.

Merci aux parents et amis(es) qui s'uniront à nous pour cette célébration.

Ses parents André (Georgette) et Raymonde, ses frères et soeurs Sébastien (Annick), Moïse (Monique), Ève (Guillaume), Alice-Anne (Vincent), Isaac et Arthur ainsi que les membres des familles Simard et Tourigny.

## Exposition au Restaurant «Le Bec fin»

SAINT-PASCAL — Une exposition a présentement cours au restaurant Le Bec fin de Saint-Pascal. L'exposition présente des «Reproductions sur toiles» de sculptures sur bois inspirées des œuvres de ce célèbre illustrateur américain. Ces sculptures ont été réalisées pour le Musée des Anciens Canadiens de Saint-Jean-Port-Joli par le sculpteur Louis Lavoie et peintes par Marjolaine Bérubé, artiste peintre de Saint-Pascal. Norman Rockwell est principalement connu comme l'illustrateur du magazine américain «The Saturday Evening Post» de 1916 à 1963. Il fut considéré comme le plus populaire des artistes de son pays.



## Une Fresque musicale à Saint-Roch-des-Aulnaies

SAINT-ROCH-DES-AULNAIES — Samedi 2 avril prochain à 20 h, le consort baroque Laurentia, formé de Michel Angers et de Peggy Bélanger, présentera le spectacle Fresque à l'église de Saint-Roch-des-Aulnaies.

Fresque est un programme « découverte » offrant un parcours musical original de la Renaissance, jusqu'à la musique d'aujourd'hui. Suivant la ligne du temps, cette « fresque » musicale est interprétée avec les instruments propres à chaque époque. Venez écouter la musique de Strozzi, Schubert, Mozart, Strauss, Gounod. (Voix, théorbe, guitare baroque et guitare classique).

Ce concert est présenté par le projet SIPA (sortir de l'isolement les personnes âgées) de Saint-Roch-des-Aulnaies. Billets en vente à la porte, 1 h avant le spectacle



## Montmagny contribuera au déploiement la boucle du Grand défi Pierre Lavoie en Montérégie

MONTMAGNY – Trois employés municipaux du Service des loisirs, de la culture et de la vie communautaire qui ont joué des rôles clés lors de la présentation du grand rendez-vous cycliste 2015 à Montmagny mettront leur expertise au service de la Ville de Saint-Jean-sur-Richelieu lors de La Boucle 2016.

« La Boucle c'est vraiment un défi énorme sur le plan organisationnel. Même si nous l'avons relevé avec brio l'an dernier, nous ajusterions assurément certains éléments si nous devons présenter l'évènement à nouveau. Il m'a donc semblé tout naturel de mettre notre humble expertise au service de la Ville de Saint-Jean-sur-Richelieu », d'expliquer le maire de Montmagny, M. Jean-Guy Desrosiers.

L'an dernier, le parcours d'une longueur de 135 km avait conduit les cyclistes jusqu'à Saint-Jean-Port-Joli.

### Revivre l'évènement

Si plusieurs cyclistes de la région ont déjà confirmé leur inscription, d'autres citoyens pourraient également avoir la chance de revivre cet évènement exceptionnel en embarquant dans l'autobus de bénévoles qui sera nolisé pour l'occasion.

Seulement 48 places sont disponibles. Les personnes intéressées sont invitées à s'inscrire rapidement auprès de Patrick Morency en composant le 418 248-3361, poste 2145, ou en écrivant à [patrick.morency@ville.montmagny.qc.ca](mailto:patrick.morency@ville.montmagny.qc.ca).



Arrivée de Pierre Lavoie lors de La Boucle 2015, à Montmagny.

## NOTARIAT À DOMICILE - SERVICES JURIDIQUES



M. MARLÈNE GAGNON  
Notaire  
Conférencière

*Vous vivez des difficultés...*

*Quelles qu'en soit la nature, je peux vous aider!*

L'achat et la vente d'une propriété  
Financement hypothécaire

Droit corporatif/Démarrage d'entreprises  
Financement/Subventions

Mise à jour annuelle de votre livre de compagnie  
Médiation/Comptes à recevoir/Entreprises

Service de recouvrement de créances  
Préparation de procédures judiciaires/Petites créances

Testament/Succession  
Mandat en cas d'incapacité/Homologation  
Tutelle/Curatelle

Mariage civil/Contrat de mariage  
Divorce à l'amiable

L'union de fait : Convention entre conjoints de fait  
Demandes : Assurance-invalidité/Assurance de dommages/  
Assurance-salaire et autres réclamations. Services conseils

164, route 230 Ouest, Saint-Philippe-de-Néri

Tél. bur. : 418 498-3383 • Tél. rés. : 418 498-2109 • Téléc. : 418 498-3383 • Courriel : [marlene.gagnon@notarius.net](mailto:marlene.gagnon@notarius.net)



## Avis de décès

**M. Benoit Robichaud (1962-2016)**

À l'Hôpital Laval, le 19 mars 2016, à l'âge de 53 ans et 11 mois, est décédé monsieur Benoit « Ben » Robichaud, fils de feu madame Rose-Aimée St-Pierre et de feu monsieur Jules-Henri Robichaud. Il demeurait à Saint-Jean-Port-Joli, et depuis quelques années à Québec.

Il laisse dans le deuil, sa conjointe Lyne Gagnon et les filles de Lyne : Kym et Fanny. Il était le frère et le beau-frère de : feu Nicole (Michel Tremblay), Marc-André « Marco » (Josette Cloutier), feu Rémi (Lorraine Duval), feu Germain (Diane Demers), feu François, feu Clément, feu Bernard (Lucie Gamache). Sont aussi affectés par son départ, ses beaux-parents : Denise Fortin et Jean-Luc Gagnon; ses beaux-frères et belles-sœurs de la famille Gagnon : Jean-Pierre, Diane (Serge Touzin), Sylvain, Claude (Carmen Gagnon); ses neveux et nièces : Jean-Claude et feu Geneviève Tremblay (Nelson Pellerin); Pier-Jules Robichaud; Alex (Audrey Frappier) et Hubert Robichaud, ainsi que Sophie Robichaud (sa filleule) et leurs enfants; ses cousins et cousines, autres parents ainsi que plusieurs amis(es) et collègues.

De sincères remerciements sont adressés au personnel de l'Hôpital Laval pour leurs attentions et les excellents soins prodigués.

Vos témoignages de sympathie peuvent se traduire par un don à la Société canadienne du cancer, 1040, avenue Belvédère, bureau 214, Québec (Québec) G1S 3G3.

Une célébration liturgique et commémorative a eu lieu le lundi 28 mars 2016 à 11 h 30 en l'église de Saint-Jean-Port-Joli. Ses cendres ont par la suite été déposées au cimetière paroissial « au bord de l'eau ».



4, ch. du Roy Ouest  
Saint-Jean-Port-Joli

Pour renseignements ou messages de condoléances : 418 598-3093, sans frais : 1 877 598-3093, télécopieur : 418 246-5115, courriel : [info@deladurantaye.qc.ca](mailto:info@deladurantaye.qc.ca) Site web : [www.deladurantaye.qc.ca](http://www.deladurantaye.qc.ca). Maison funéraire membre de la Corporation des thanatologues du Québec.



## Remerciements de sympathie

**M. Gérard Morin**

Vous avez été nombreux à nous apporter sympathie et réconfort lors du décès de M. Gérard Morin, demeurant à La Pocatière, survenu le 2 mars dernier. Vous êtes venus le saluer une dernière fois, vous avez partagé notre chagrin, vous nous avez adressé des mots d'affection et de solidarité et vous nous avez apporté chaleur et soutien. Nous en avons été profondément émus et nous tenons à vous en remercier très sincèrement. Merci également pour vos marques de sympathie, soit par votre présence à la cérémonie, vos offrandes de messes, affiliations de prières, cartes de sympathie, envois de fleurs ou dons. Tous ces gestes nous ont grandement touchés et ont été très appréciés. Nous tenons à vous exprimer notre profonde reconnaissance et notre amitié la plus sincère.

Son épouse Mme Pierrette Bonenfant, ses enfants : Danielle (Jean Soucy), France (Sylvain Michaud), Pierre (Céline Dubé), feu Marco, Suzie (Claude Michaud) : ses petits-enfants et ses arrière-petits-enfants.

16849P-13-16

SOCIÉTÉ  
IMMOBILIÈRE  
**LOGISTAR**  
Investisseur - Achat/vente d'immeubles

- Investisseur privé
- Achat maison et immeuble à revenu
- Option d'achat maison et location au vendeur

**Service rapide, efficace, confidentiel**

Albert Dubé  
Société Immobilière Logistar

Tél. : 418 551-3443 • Courriel : [dube85albert@hotmail.fr](mailto:dube85albert@hotmail.fr)

# Un jeune du Collège s'illustre au Championnat provincial d'athlétisme

LA POCATIÈRE – Le 12 mars dernier, au complexe Claude-Robillard de Montréal, le jeune Julien Bourgault, un athlète-étudiant des Wisigoths du Collège-de-Sainte-Anne-de-la-Pocatière, originaire de Saint-Jean-Port-Joli, tentait de conclure sa saison

d'athlétisme en salle en remportant le championnat provincial dans l'épreuve du 60 m.

Après avoir réussi un temps de 7,23 secondes lors de la qualification, Julien a réussi un temps de 7,17 secondes lors de la finale pour lui donner son premier championnat provincial en 60 m en salle dans la catégorie juvénile. Julien a donc gagné le titre d'athlète-étudiant le plus rapide au Québec chez les moins de 18 ans.

Lors du championnat provincial, Julien Bourgault a également remporté une médaille d'argent au relais 4 X 200 m avec un temps de 1 minute 35,78 secondes, un temps qui battait l'ancien record juvénile scolaire du Québec. Mentionnons par ailleurs que les deux premières équipes ont battu l'ancien record.



Julien Bourgault est monté sur le podium le 12 mars dernier.

**PUBLICITÉ Yves Lévesque**  
OBJETS PROMOTIONNELS

CASQUETTES - T-SHIRTS  
POLOS - POLARS  
CHEMISES  
MANTEAUX TOUTES SAISONS GROS ET DÉTAIL

**Broderie 2000**

STYLOS - ÉPINGLETTES  
TASSES - CALENDRIERS  
PORTE-CLÉS - ET PLUS

SVP visitez [pubyl.com](http://pubyl.com)

**36 ans à votre service ... Merci !**

421, 4<sup>e</sup> Avenue La Pocatière 418 856-1221  
pubyves@videotron.ca  
Bâtisseur d'image depuis 1979 !

Centre de santé et de services sociaux de Kamouraska

**Clinique de vaccination**

Veuillez prendre note qu'il y aura des cliniques régulières de santé et de vaccination pour les enfants de 0 à 5 ans, pour les paroisses suivantes :

La Pocatière – Saint-Onésime – Saint-Gabriel – Rivière-Ouelle – Saint-Pacôme.

Les mardis 5, 12, 19 et 26 avril 2016 au CLSC Les Aboiteaux de La Pocatière.

\*Il est important pour tous les parents de chaque paroisse de prendre rendez-vous auprès de la secrétaire à l'accueil au numéro 418 856-7000, au poste 6000.

# De belles performances pour le CPA Saint-Pascal

SAINT-PASCAL – Du 25 au 28 février se tenait à Saint-Jean-sur-Richelieu les Championnats provinciaux STAR/Michel Proulx et les Jeux de la Participation 2016. Quatre patineuses du CPA Saint-Pascal y prenaient part et représentaient l'Est-du-Québec. Anne-Sophie Fournier participait dans la catégorie STAR 5 moins de 13 ans. Elle s'est classée 21e sur 57. Mathilde Michaud a patiné dans la catégorie Junior Argent. Elle termine en moitié de peloton, 26e sur 52. Delphine Michaud se hisse en 8e place sur 44 patineuses dans la catégorie Or. Finalement, Laurence Dumais termine 15e sur 43 dans la catégorie Pré-Novice. Ces quatre patineuses s'étaient qualifiées à la Finale régionale Star Michel Proulx de Mont-Joli en janvier dernier.



Les quatre patineuses du CPA de Saint-Pascal à Saint-Jean-sur-Richelieu.

# Deuxième édition de La Course familiale GYM-Action

SAINT-PAMPHILE — Suite au franc succès de l'an dernier, le GYM-Action lance la deuxième édition de la Course Familiale GYM-Action qui se tiendra le samedi 28 mai 2016 à la Place de la Fraternité de Saint-Pamphile.

Toujours à l'horaire, les courses des 0-8 ans (1 km) et 9-12 ans (1.6 km) verront leurs parcours modifiés cette année afin de permettre une plus grande facilité au niveau de la gestion des arrivées. En plus du 5 km (13 ans et +), une nouvelle épreuve de 10 km (16 ans et +) s'ajoute à l'édition de cette année afin de stimuler et offrir un plus grand défi à nos participants. Il est également à noter que tous les parcours des épreuves s'inscrivent entièrement à l'intérieur des rues municipales de Saint-Pamphile. L'ouverture du bureau d'inscription se fera à 8 h le matin de la course et le début des épreuves aura lieu à

9 h avec le 1 km. Le dernier départ, le 5 km, aura lieu à 10 h 30. Tous les participants sont également invités à se joindre à un pique-nique familial qui débutera vers 11 h 30. Vous pouvez apporter votre lunch ou vous procurer des produits en vente sur place par le Marché Tradition Saint-Pamphile. Une collation santé sera gracieusement offerte à tous les participants. Tous les jeunes coureurs se verront remettre une médaille tandis que des bourses seront remises aux gagnants des épreuves du 5 et 10 km. Les inscriptions se font en ligne et seront accessibles dès le 1er avril. Pour inscriptions et informations supplémentaires, visitez le [www.gym-action.com](http://www.gym-action.com). Pour contacter l'organisation, écrivez au [gym-action@hotmail.com](mailto:gym-action@hotmail.com). Suivez également la page Facebook de l'événement « Course Gym-Action 2016 ».

**Extra**  
Formation continue  
Cégep de La Pocatière

**MYCOLOGIE APPLIQUÉE**  
Nos activités de formation

Formations à temps partiel sur les champignons forestiers en classe virtuelle et en forêt destinées :

- aux PASSIONNÉS
- aux ACTUELS ET FUTURS ENTREPRENEURS qui veulent exploiter cette ressource naturelle \*
- aux ENTREPRISES qui souhaitent former leurs employés \*

**DÉBUT : 25 AVRIL 2016**

**AU KAMOURASKA, votre passion peut vous conduire à l'entrepreneuriat !**

\* Possibilité de financement jusqu'à 50 % (voir conditions sur notre site Web)

Inscription en ligne [formationextra.com](http://formationextra.com) Information Sans frais au 1855 856-1527

Centre de santé et de services sociaux de Kamouraska

**Clinique de vaccination**

Veuillez prendre note qu'il y aura des cliniques régulières de santé et de vaccination pour les enfants de 0 à 5 ans, pour les paroisses suivantes :

Saint-Alexandre - Saint-Joseph - Sainte-Hélène - Saint-André

Les mercredis 13 et 20 avril 2016 au Centre d'hébergement Villa Maria de Saint-Alexandre.

\*Il est important pour tous les parents de chaque paroisse de prendre rendez-vous auprès de la secrétaire à l'accueil au numéro 418 856-7000, au poste 3100.

Centre de santé et de services sociaux de Kamouraska

**Clinique de vaccination**

Veuillez prendre note qu'il y aura des cliniques régulières de santé et de vaccination pour les enfants de 0 à 5 ans, pour les paroisses suivantes :

Saint-Pascal - Saint-Germain - Kamouraska - Saint-Bruno - Saint-Philippe-de-Néri - Saint-Denis - Mont-Carmel.

Les jeudis 7, 14, 21 et 28 avril 2016 au CLSC Les Aboiteaux de Saint-Pascal.

\*Il est important pour tous les parents de chaque paroisse de prendre rendez-vous auprès de la secrétaire à l'accueil au numéro 418 856-7000, au poste 3100.

« La joie de vous servir »

**Jean-Marie Rossignol**  
Conseiller en sécurité financière  
418 492-3255

Assurance-vie  
Protection en cas d'invalidité  
Régimes collectifs  
Rentés, REER

**CENTRE VISUEL ST-PASCAL**  
UN REGARD SUR L'HORIZON

Dr Germain Dupuis, optométriste  
Dre Stéphanie Bélanger, optométriste

269, rue Taché Saint-Pascal (Québec) GOL 3Y0  
Tél. : 418 492-1430  
Téloc. : 418 492-2832

# Résultats flamboyants pour le hockey mineur du Kamouraska simples lettres



L'équipe McDo bantam B s'est inclinée devant l'équipe Dixie Lee de la Vallée.

LA POCATIÈRE – Les séries éliminatoires 2015-2016 de la ligue de Hockey Simple Lettre KRTB, avaient lieu à Rivière-du-Loup les 11, 12 et 13 mars dernier. L'Association du Hockey mineur du Kamouraska souligne la réussite de ses équipes simples lettres.

Dans la catégorie Atome A, les Mustangs ont gagné le match les opposant à l'équipe 33 des Basques par la marque de 4 à 1.

Dans la catégorie Atome B, les Royaux et les Mustangs se sont affrontés en finale. Les Royaux ayant remporté la victoire par la marque de 2 à 1, ils ont rapporté fièrement la bannière championne. Les Mustangs ont tout de même reçu la bannière de l'équipe finaliste.

Du côté de la catégorie Pee-wee A, les Royaux ont connu du succès et ont soulevé fièrement la bannière de l'équipe championne en s'accordant aucune défaite durant ces séries et en remportant le match les opposant au 33 des Basques par la marque de 3 à 2.

Même scénario pour nos Mustangs dans la catégorie Pee-wee B qui a remporté la victoire en finale par la marque de 6 à 3 contre Témiscouata.

L'équipe Bantam B Mc Do a pour sa part elle aussi connu de belles séries. Leur victoire contre les Mariniers du Littoral les a menés en finale contre l'équipe Dixie Lee de la Vallée où ils se sont inclinés par la marque de 2 à 1.

L'équipe Royaux Midget B, quant à elle, s'est inclinée en finale par la marque de 6 à 4 dans un math l'opposant aux Vieux Loups de Rivière-du-Loup, qu'ils avaient vaincus lors du match précédent par la marque de 4 à 3.

Avec ces résultats en séries de fins de saison, les équipes du Kamouraska se présenteront avec assurance et détermination lors des championnats régionaux qui se tiendront les

# Victoire des Royaux à Témiscouata-sur-le-lac



Les Royaux Atome B ont remporté leur 2e tournoi de la saison à Témiscouata-sur-le-lac.

Les Royaux du Kamouraska Atome B ont remporté leur 2e tournoi de la saison, lors du tournoi de l'As Roch Voisine, à Témiscouata-sur-le-lac, du 11 au 14 février. En finale, ils ont triomphé contre le Matane IGA par la marque de 3-1. La prochaine sortie des Royaux se fera la fin de semaine prochaine, lors du Tournoi Opti-Kamou qui se déroulera à Saint-Pascal et La Pocatière.

25, 26, et 27 mars prochain, au Centre Bombardier de La Pocatière, au Centre Sportif de Saint-Pascal et au Centre Premier Tech de Rivière-du-Loup.

**LEMIEUX**  
LOCATION  
LOCATION DE VÉHICULE, CAMION, CUBE  
REMORQUE OUVERTE OU FERMÉE  
**418.856.2824**  
Réservez votre huilage

UNE OFFRE SPÉCIALE  
— PROPULSÉE PAR —

## RINFRET VOLKSWAGEN

Financement à partir de **0 %** jusqu'à **84 MOIS\*** sur nos modèles 2015 sélectionnés + **3 000 \$** DE RABAIS\*\* sur d'autres modèles 2015 sélectionnés

obtenez jusqu'à

Modèle Highline illustré

**JETTA 2015** OBTENEZ JUSQU'À **3 000 \$** DE RABAIS\*\*

Modèle Highline illustré

**PASSAT 2015** OBTENEZ JUSQU'À **2 000 \$** DE RABAIS\*\*

L'offre s'applique uniquement sur les modèles sélectionnés de la Jetta. L'offre s'applique uniquement sur les modèles sélectionnés de la Passat.

**JUSQU'À ÉPUISEMENT DES STOCKS. L'OFFRE PREND FIN LE 31 MARS.**

Modèle Highline illustré

**GOLF 2015** OBTENEZ JUSQU'À **1 500 \$** DE RABAIS\*\*

L'offre s'applique uniquement sur les modèles sélectionnés de la Golf.

**RINFRET VOLKSWAGEN**  
LÉVIS, 5355, boul. de la Rive-Sud  
**418 833-2133**  
www.rinfretvolkswagen.com

**Volkswagen**  
offresvw.ca

\* Cette offre de financement d'une durée limitée est soumise à l'approbation du crédit par Volkswagen Finance et est applicable à l'achat d'un modèle de base de Jetta Trendline 2015 de 2,0 L à boîte manuelle 5 vitesses, dont le PDSF est de 17 600 \$, frais de transport et d'inspection de prélivraison de 1 605 \$ inclus, le montant financé à un TAP de 0 % correspond à 84 paiements mensuels de 174 \$ pendant 84 mois (après application du rabais de 3 000 \$). Acompte de 0 \$ requis à la signature. Coût d'emprunt de 46 \$ (incluant les frais liés à l'enregistrement au RDPRM), pour une obligation totale de 14 646 \$. Permis, assurances, immatriculation, équipement en option et taxes applicables en sus. \*\* Jusqu'à 3 000 \$ / 2 000 \$ / 1 500 \$ de rabais sur le PDSF à l'achat au comptant, à l'achat financé ou à la location de certains modèles 2015 de Jetta / Passat / Golf / L / Trendline / Golf / L / Comfortline et Highline neuvs et non immatriculés. Le rabais varie selon le modèle. Le concessionnaire peut vendre ou louer à prix moindre. Une commande ou un échange entre concessionnaires peut être requis. Les offres sont en vigueur jusqu'au 31 mars 2016 et peuvent être modifiées ou annulées sans préavis. †† La Jetta 2015 4 portes à traction avant a obtenu une cote globale de 5 étoiles. Le classement fait partie du programme d'évaluation de nouveaux véhicules (safercar.gov) de la National Highway Traffic Safety Administration (NHTSA) aux États-Unis. Le rendement du véhicule en cas de collision est basé sur le modèle américain. Certaines caractéristiques du modèle peuvent être offertes en option ou ne pas être offertes au Canada. ‡ La Jetta 2015 a été nommée Meilleur choix sécurité par l'IHS (Insurance Institute for Highway Safety) aux États-Unis. Ce prix est attribué aux véhicules ayant obtenu une bonne cote aux tests d'impact frontal à chevauchement modéré, d'impact latéral, de résistance du toit et de rendement des appuie-tête, ainsi qu'une cote bonne ou acceptable au test d'impact frontal à faible chevauchement. © Volkswagen, le logo Volkswagen, « Jetta », « Passat », « Golf » et « Highline » sont des marques déposées de Volkswagen AG. © Volkswagen Canada 2016.

# Résultats de la Course de chiens du Kamouraska

RIVIÈRE-OUELLE – Toutes les conditions gagnantes étaient réunies pour faire de la Course de chiens du Kamouraska un véritable succès, les 5 et 6 mars dernier à Rivière-Ouelle. 42 équipes ont pris le départ lors de cette troisième édition.

Dans la catégorie 6 chiens – 20 attelages – 6,36 milles (10,2 km), Mélanie Bellerive de Charrette est arrivée première, suivie d'Angie Carter de Penacook au New Hampshire en deuxième et de Valérie Fuchs d'Auclair en troisième. Kevin Dubé et Mireille Pelletier,

tous les deux de Saint-Gabriel, sont arrivés respectivement sixièmes et douzièmes.

Dans la catégorie 8 chiens – 10 attelages – 7,8 milles (12,6 km), Jean-René Saucier de Cookshire a terminé premier, suivi de David Caouette de Saint-Gabriel et de Jean-Michel Fillion de Saint-Onoré en troisième place.

Dans la catégorie « illimité » — 12 attelages – 11,25 milles (18,1 km), Gury Girard de

Saint-Thomas-de-Joliette a fini en tête, alors que Réjean Therrien de Saint-Émile a terminé deuxième. Claude Bellerive de Charrette ferme la marche en troisième position.

La meilleure vitesse a été enregistrée par Mélanie Bellerive avec un attelage à six chiens dans l'étape du dimanche à 19,72 m/h ou 31,7 km/h.



42 équipes ont pris part au départ de la troisième édition de la Course de chiens du Kamouraska.

## Les Gauloises en recherche de constance



Les volleyeuses de L'ITA et du Cégep La Pocatière et leur entraîneur Michel Pelletier.

LA POCATIÈRE – Le 6 février dernier, les volleyeuses de L'ITA et du Cégep La Pocatière prenaient part au 2e tournoi régulier du RSEQ en division 2, qui se déroulait sur leur terrain central au gymnase du Cégep de La Pocatière.

Les Gauloises ont offert de très bons moments à leurs partisans lors de cette compétition, mais leur prestation n'aura pas été suffisante pour améliorer leur classement général. Les joueuses ont signé une fiche identique de quatre victoires et cinq défaites à leur dernière compétition.

«Les filles peuvent gagner des parties contre toutes les équipes, elles l'ont prouvé,

mais pour gagner des matchs il faut jouer avec constance et c'est ce qui fait défaut en ce moment. C'est une situation normale parce que pour beaucoup d'entre elles c'est une première saison au niveau collégial. Elles doivent apprendre à demeurer plus près des données du plan de match du début jusqu'à la fin de l'affrontement», selon leur entraîneur Michel Pelletier.

La prochaine compétition des Gauloises aura lieu le 20 février prochain au gymnase du Cégep de La Pocatière où elles affronteront les équipes d'Amqui, Rimouski et Garneau.

4560P-13-16

# Les Arts de la scène de Montmagny

## Billetterie

418 241-5799  
1 866 641-5799  
29, rue St-Jean-Baptiste Est  
et chez **JeanCoutu**  
75, boul. Taché Ouest

[www.adls.ca](http://www.adls.ca)

Surveillez nos promotions du printemps!



**The Man in Black**  
Hommage à Johnny Cash  
Supplémentaire – Chanson  
Samedi 2 avril 20 h

**METAL MORO**



**Ingrid St-Pierre**  
Tokyo  
Chanson  
Samedi 9 avril 20 h  
Ancien cinéma Taché

**IRIS**  
OPTOMETRISTES - OPTICIENS  
Saint-Jean-Port-Joli



**Olivier Martineau**  
Humour  
Samedi 16 avril 20 h

**RESSORTS LIBERTÉ**



**Mario Tessier**  
Seul comme un grand  
Humour  
Samedi 23 avril 20 h

**LES ENTREPRISES CALBERT CLOUTIER**

**Opéra Roméo et Juliette**  
Les jeunes  
musicales du Canada  
Musique classique  
Dimanche 24 avril 15 h

**MERCIER**  
planchers de bois



**PROMUTUEL ASSURANCE** MONTMAGNY-LESAULT

**MERCIER** planchers de bois • wood flooring

**CANADIAN 67**

**Weed Man**

**Ofage**

**AFONTAINE**

**HÔTEL L'ISÉLIÈRE**

**ESCO**

**GILMYR** TRANSPORT

Raymond Chabot Grant Thornton

**Chop 97.5**

**Thibault** MONTMAGNY - LA POCATIÈRE

**COOP** Montmagny

**Restaurant A la Rive**

**ANNE GUELLET** 2300000

**90.3 FM**

**Le Placoteux** L'ÉPARGNANT DE LA POCATIÈRE

**LHCS**  
LIGUE HOCKEY CÔTE-SUD  
le placoteux

SAISON RÉGULIÈRE

<https://kreezee.com/hockey/ligue/ligue-hockey-cote-sud-le-placoteux>

**CLASSEMENT**

Le vendredi 1<sup>er</sup> avril - 21 h

La Pocatière **VS** Saint-Damien

Le samedi 2 avril - 20 h

Saint-Damien **VS** La Pocatière

# Judo-La Pocatière : 13 médailles dont huit pour l'équipe Élite-Dynaco

LA POCATIÈRE – Les 19 et 20 mars ont été deux journées très occupées pour l'Équipe Élite-Dynaco qui participait à deux compétitions la même fin de semaine. Le samedi à Rivière-du-Loup, se tenait la Coupe de l'Est-Gaston-Gagnon, alors que le lendemain, à Beauport, c'était le championnat régional Région Québec-Estrie-Mauricie.

Quatorze judokas de l'équipe Élite-Dynaco se sont inscrits à la Coupe de l'Est. Dix sont revenus avec une médaille au cou, dont sept d'or.

Chez les U-12, la première marche du podium est revenue à Justin Lizotte et Ludovick Bélanger de La Pocatière, Marie-Anne Jalbert de Saint-Roch-des-Aulnaies et Mégan Lévesque de Saint-Pacôme. Chez les U-14, les médailles d'or sont allées à Xavier Landry, Alexis Bélanger et Jasmin Bélanger chez les U-16, tous de La Pocatière.

Chez les U-10, Léandre Bélanger et Mathis-Olivier Lizotte de La Pocatière sont revenus avec la médaille d'argent, tout comme Olivier Dubé de Saint-Pacôme chez les U-12.

Les judokas Léandre Bélanger, Mathis-Olivier Lizotte et Justin Lizotte ont vécu leur

première expérience à l'extérieur, habitués à faire la Coupe Dynaco. Le jeune Léandre a même récidivé à Beauport avec une médaille d'argent. Ces jeunes promettent pour le club Judo-La Pocatière.

Quant au championnat régional région Québec-Estrie-Mauricie, cinq autres judokas, outre Léandre Bélanger, ont participé à ce tournoi. Trois ont remporté des médailles. De ce nombre, Léandre et Ludovick Bélanger, pour la première fois depuis deux ans, doivent se contenter de la deuxième place, eux qui sont habitués à l'or.

Finalement, Charles Vermette de La Pocatière a été couronné champion régional en remportant tous ses combats chez les U-14 moins 42 kg.

Cette fin de semaine est de bon augure pour l'Équipe Élite-Dynaco qui sera du championnat provincial les 2 et 3 avril prochain à Victoriaville.

La semaine précédente, Mark Fournier de Saint-Gabriel participait à la Coupe de Montréal et remportait la médaille de bronze. Il était le seul représentant du club Judo-La Pocatière à cette compétition.



Première rangée – Ludovick Bélanger, Marie-Anne Jalbert, Mégan Lévesque et Justin Lizotte. Deuxième rangée – Mathis-Olivier Lizotte, Olivier Dubé, Charles Vermette, Alexis Bélanger, Xavier Landry et Jasmin Bélanger. Absent de la photo – Léandre Bélanger. En médaillon : Mark Fournier de Saint-Gabriel a remporté la médaille de bronze.

# Deuxième édition de La Course familiale GYM-Action

SAINT-PAMPHILE — Suite au franc succès de l'an dernier, le GYM-Action lance la deuxième édition de la Course Familiale GYM-Action qui se tiendra le samedi 28 mai 2016 à la Place de la Fraternité de Saint-Pamphile.

Toujours à l'horaire, les courses des 0-8 ans (1 km) et 9-12 ans (1.6 km) verront leurs parcours modifiés cette année afin de permettre une plus grande facilité au niveau de la gestion des arrivées. En plus du 5 km (13 ans et +), une nouvelle épreuve de 10 km (16 ans et +) s'ajoute à l'édition de cette année afin de stimuler et offrir un plus grand défi à nos participants. Il est également à noter que tous les parcours des épreuves s'inscrivent entièrement à l'intérieur des rues municipales de Saint-Pamphile. L'ouverture du bureau d'inscription se fera à 8 h le matin de la course et le début des épreuves

aura lieu à 9 h avec le 1 km. Le dernier départ, le 5 km, aura lieu à 10 h 30. Tous les participants sont également invités à se joindre à un pique-nique familial qui débutera vers 11 h 30. Vous pouvez apporter votre lunch ou vous procurer des produits en vente sur place par le Marché Tradition Saint-Pamphile. Une collation santé sera gracieusement offerte à tous les participants. Tous les jeunes coureurs se verront remettre une médaille tandis que des bourses seront remises aux gagnants des épreuves du 5 et 10 km. Les inscriptions se font en ligne et seront accessibles dès le 1er avril. Pour inscriptions et informations supplémentaires, visitez le [www.gym-action.com](http://www.gym-action.com). Pour contacter l'organisation, écrivez au [gym-action@hotmail.com](mailto:gym-action@hotmail.com). Suivez également la page Facebook de l'événement « Course Gym-Action 2016 ».

## Bloc-notes

### ÂGE D'OR ET LES CLUBS DES 50 ANS ET PLUS

#### La Pocatière

-Soirée dansante le samedi 2 avril à 20h, à la salle du Club. Musique Jean-Paul et Sylvie.

-Journée spéciale le mercredi 6 avril à la salle du Club avec toutes les activités normalement offertes (cartes, billard, bingo, danse, etc.). Danse après le dîner, soit vers 13h30. Musique Aline Talbot et sa mère.

-Journée « Cabane à sucre » le jeudi 7 avril, dîner, tire sur la neige et activités sur place. Départ de Saint-Pascal à 8h30. Information : 418 498-2940 ou 418 498-2401.

-Journée « Cabane à sucre » le vendredi 8 avril, dîner, tire sur la neige et activités sur place. Départ de Saint-Pascal à 8h30. Information : 418 498-2940 ou 418 498-2401.

-Journée « Cabane à sucre » le samedi 9 avril, dîner, tire sur la neige et activités sur place. Départ de Saint-Pascal à 8h30. Information : 418 498-2940 ou 418 498-2401.

-Journée « Cabane à sucre » le dimanche 10 avril à 16h, à la salle municipale. Musique Jean-Yves et Denis. Réservation 418 356-3981 ou à la salle municipale le jour même 418 356-2025.

-Journée « Cabane à sucre » le dimanche 11 avril à 16h, à la salle municipale. Musique Jean-Yves et Denis. Réservation 418 356-3981 ou à la salle municipale le jour même 418 356-2025.

-Journée « Cabane à sucre » le dimanche 12 avril à 16h, à la salle municipale. Musique Jean-Yves et Denis. Réservation 418 356-3981 ou à la salle municipale le jour même 418 356-2025.

-Journée « Cabane à sucre » le dimanche 13 avril à 16h, à la salle municipale. Musique Jean-Yves et Denis. Réservation 418 356-3981 ou à la salle municipale le jour même 418 356-2025.

-Journée « Cabane à sucre » le dimanche 14 avril à 16h, à la salle municipale. Musique Jean-Yves et Denis. Réservation 418 356-3981 ou à la salle municipale le jour même 418 356-2025.

-Journée « Cabane à sucre » le dimanche 15 avril à 16h, à la salle municipale. Musique Jean-Yves et Denis. Réservation 418 356-3981 ou à la salle municipale le jour même 418 356-2025.

-Journée « Cabane à sucre » le dimanche 16 avril à 16h, à la salle municipale. Musique Jean-Yves et Denis. Réservation 418 356-3981 ou à la salle municipale le jour même 418 356-2025.

-Journée « Cabane à sucre » le dimanche 17 avril à 16h, à la salle municipale. Musique Jean-Yves et Denis. Réservation 418 356-3981 ou à la salle municipale le jour même 418 356-2025.

-Journée « Cabane à sucre » le dimanche 18 avril à 16h, à la salle municipale. Musique Jean-Yves et Denis. Réservation 418 356-3981 ou à la salle municipale le jour même 418 356-2025.

-Journée « Cabane à sucre » le dimanche 19 avril à 16h, à la salle municipale. Musique Jean-Yves et Denis. Réservation 418 356-3981 ou à la salle municipale le jour même 418 356-2025.

-Journée « Cabane à sucre » le dimanche 20 avril à 16h, à la salle municipale. Musique Jean-Yves et Denis. Réservation 418 356-3981 ou à la salle municipale le jour même 418 356-2025.

-Journée « Cabane à sucre » le dimanche 21 avril à 16h, à la salle municipale. Musique Jean-Yves et Denis. Réservation 418 356-3981 ou à la salle municipale le jour même 418 356-2025.

manche 3 avril à 20h, à la salle communautaire. Musique Jean-Paul et Sylvie.

Sainte-Perpétue

Soirée dansante le samedi 2 avril à 20h, à la salle de l'Âge d'Or. Musique Francine et André Desjardins.

Saint-Philippe-de-Néri

Journée « Cabane à sucre » le jeudi 7 avril, dîner, tire sur la neige et activités sur place. Départ de Saint-Pascal à 8h30. Information : 418 498-2940 ou 418 498-2401.

Journée « Cabane à sucre » le vendredi 8 avril, dîner, tire sur la neige et activités sur place. Départ de Saint-Pascal à 8h30. Information : 418 498-2940 ou 418 498-2401.

Journée « Cabane à sucre » le samedi 9 avril, dîner, tire sur la neige et activités sur place. Départ de Saint-Pascal à 8h30. Information : 418 498-2940 ou 418 498-2401.

Journée « Cabane à sucre » le dimanche 10 avril à 16h, à la salle municipale. Musique Jean-Yves et Denis. Réservation 418 356-3981 ou à la salle municipale le jour même 418 356-2025.

Journée « Cabane à sucre » le dimanche 11 avril à 16h, à la salle municipale. Musique Jean-Yves et Denis. Réservation 418 356-3981 ou à la salle municipale le jour même 418 356-2025.

Journée « Cabane à sucre » le dimanche 12 avril à 16h, à la salle municipale. Musique Jean-Yves et Denis. Réservation 418 356-3981 ou à la salle municipale le jour même 418 356-2025.

Journée « Cabane à sucre » le dimanche 13 avril à 16h, à la salle municipale. Musique Jean-Yves et Denis. Réservation 418 356-3981 ou à la salle municipale le jour même 418 356-2025.

Journée « Cabane à sucre » le dimanche 14 avril à 16h, à la salle municipale. Musique Jean-Yves et Denis. Réservation 418 356-3981 ou à la salle municipale le jour même 418 356-2025.

Journée « Cabane à sucre » le dimanche 15 avril à 16h, à la salle municipale. Musique Jean-Yves et Denis. Réservation 418 356-3981 ou à la salle municipale le jour même 418 356-2025.

Journée « Cabane à sucre » le dimanche 16 avril à 16h, à la salle municipale. Musique Jean-Yves et Denis. Réservation 418 356-3981 ou à la salle municipale le jour même 418 356-2025.

Journée « Cabane à sucre » le dimanche 17 avril à 16h, à la salle municipale. Musique Jean-Yves et Denis. Réservation 418 356-3981 ou à la salle municipale le jour même 418 356-2025.

Journée « Cabane à sucre » le dimanche 18 avril à 16h, à la salle municipale. Musique Jean-Yves et Denis. Réservation 418 356-3981 ou à la salle municipale le jour même 418 356-2025.

Journée « Cabane à sucre » le dimanche 19 avril à 16h, à la salle municipale. Musique Jean-Yves et Denis. Réservation 418 356-3981 ou à la salle municipale le jour même 418 356-2025.

Journée « Cabane à sucre » le dimanche 20 avril à 16h, à la salle municipale. Musique Jean-Yves et Denis. Réservation 418 356-3981 ou à la salle municipale le jour même 418 356-2025.

Journée « Cabane à sucre » le dimanche 21 avril à 16h, à la salle municipale. Musique Jean-Yves et Denis. Réservation 418 356-3981 ou à la salle municipale le jour même 418 356-2025.

Journée « Cabane à sucre » le dimanche 22 avril à 16h, à la salle municipale. Musique Jean-Yves et Denis. Réservation 418 356-3981 ou à la salle municipale le jour même 418 356-2025.

Journée « Cabane à sucre » le dimanche 23 avril à 16h, à la salle municipale. Musique Jean-Yves et Denis. Réservation 418 356-3981 ou à la salle municipale le jour même 418 356-2025.

Journée « Cabane à sucre » le dimanche 24 avril à 16h, à la salle municipale. Musique Jean-Yves et Denis. Réservation 418 356-3981 ou à la salle municipale le jour même 418 356-2025.

Journée « Cabane à sucre » le dimanche 25 avril à 16h, à la salle municipale. Musique Jean-Yves et Denis. Réservation 418 356-3981 ou à la salle municipale le jour même 418 356-2025.

Journée « Cabane à sucre » le dimanche 26 avril à 16h, à la salle municipale. Musique Jean-Yves et Denis. Réservation 418 356-3981 ou à la salle municipale le jour même 418 356-2025.

Journée « Cabane à sucre » le dimanche 27 avril à 16h, à la salle municipale. Musique Jean-Yves et Denis. Réservation 418 356-3981 ou à la salle municipale le jour même 418 356-2025.

Journée « Cabane à sucre » le dimanche 28 avril à 16h, à la salle municipale. Musique Jean-Yves et Denis. Réservation 418 356-3981 ou à la salle municipale le jour même 418 356-2025.

Journée « Cabane à sucre » le dimanche 29 avril à 16h, à la salle municipale. Musique Jean-Yves et Denis. Réservation 418 356-3981 ou à la salle municipale le jour même 418 356-2025.

Journée « Cabane à sucre » le dimanche 30 avril à 16h, à la salle municipale. Musique Jean-Yves et Denis. Réservation 418 356-3981 ou à la salle municipale le jour même 418 356-2025.

Journée « Cabane à sucre » le dimanche 31 avril à 16h, à la salle municipale. Musique Jean-Yves et Denis. Réservation 418 356-3981 ou à la salle municipale le jour même 418 356-2025.

Journée « Cabane à sucre » le dimanche 1er mai à 16h, à la salle municipale. Musique Jean-Yves et Denis. Réservation 418 356-3981 ou à la salle municipale le jour même 418 356-2025.

Journée « Cabane à sucre » le dimanche 2er mai à 16h, à la salle municipale. Musique Jean-Yves et Denis. Réservation 418 356-3981 ou à la salle municipale le jour même 418 356-2025.

Journée « Cabane à sucre » le dimanche 3er mai à 16h, à la salle municipale. Musique Jean-Yves et Denis. Réservation 418 356-3981 ou à la salle municipale le jour même 418 356-2025.

Journée « Cabane à sucre » le dimanche 4er mai à 16h, à la salle municipale. Musique Jean-Yves et Denis. Réservation 418 356-3981 ou à la salle municipale le jour même 418 356-2025.

Journée « Cabane à sucre » le dimanche 5er mai à 16h, à la salle municipale. Musique Jean-Yves et Denis. Réservation 418 356-3981 ou à la salle municipale le jour même 418 356-2025.

Journée « Cabane à sucre » le dimanche 6er mai à 16h, à la salle municipale. Musique Jean-Yves et Denis. Réservation 418 356-3981 ou à la salle municipale le jour même 418 356-2025.

Journée « Cabane à sucre » le dimanche 7er mai à 16h, à la salle municipale. Musique Jean-Yves et Denis. Réservation 418 356-3981 ou à la salle municipale le jour même 418 356-2025.

Journée « Cabane à sucre » le dimanche 8er mai à 16h, à la salle municipale. Musique Jean-Yves et Denis. Réservation 418 356-3981 ou à la salle municipale le jour même 418 356-2025.

Journée « Cabane à sucre » le dimanche 9er mai à 16h, à la salle municipale. Musique Jean-Yves et Denis. Réservation 418 356-3981 ou à la salle municipale le jour même 418 356-2025.

Journée « Cabane à sucre » le dimanche 10er mai à 16h, à la salle municipale. Musique Jean-Yves et Denis. Réservation 418 356-3981 ou à la salle municipale le jour même 418 356-2025.

Journée « Cabane à sucre » le dimanche 11er mai à 16h, à la salle municipale. Musique Jean-Yves et Denis. Réservation 418 356-3981 ou à la salle municipale le jour même 418 356-2025.

Journée « Cabane à sucre » le dimanche 12er mai à 16h, à la salle municipale. Musique Jean-Yves et Denis. Réservation 418 356-3981 ou à la salle municipale le jour même 418 356-2025.

Journée « Cabane à sucre » le dimanche 13er mai à 16h, à la salle municipale. Musique Jean-Yves et Denis. Réservation 418 356-3981 ou à la salle municipale le jour même 418 356-2025.

Journée « Cabane à sucre » le dimanche 14er mai à 16h, à la salle municipale. Musique Jean-Yves et Denis. Réservation 418 356-3981 ou à la salle municipale le jour même 418 356-2025.

Journée « Cabane à sucre » le dimanche 15er mai à 16h, à la salle municipale. Musique Jean-Yves et Denis. Réservation 418 356-3981 ou à la salle municipale le jour même 418 356-2025.

Journée « Cabane à sucre » le dimanche 16er mai à 16h, à la salle municipale. Musique Jean-Yves et Denis. Réservation 418 356-3981 ou à la salle municipale le jour même 418 356-2025.

Journée « Cabane à sucre » le dimanche 17er mai à 16h, à la salle municipale. Musique Jean-Yves et Denis. Réservation 418 356-3981 ou à la salle municipale le jour même 418 356-2025.

Journée « Cabane à sucre » le dimanche 18er mai à 16h, à la salle municipale. Musique Jean-Yves et Denis. Réservation 418 356-3981 ou à la salle municipale le jour même 418 356-2025.

Journée « Cabane à sucre » le dimanche 19er mai à 16h, à la salle municipale. Musique Jean-Yves et Denis. Réservation 418 356-3981 ou à la salle municipale le jour même 418 356-2025.

Journée « Cabane à sucre » le dimanche 20er mai à 16h, à la salle municipale. Musique Jean-Yves et Denis. Réservation 418 356-3981 ou à la salle municipale le jour même 418 356-2025.

Journée « Cabane à sucre » le dimanche 21er mai à 16h, à la salle municipale. Musique Jean-Yves et Denis. Réservation 418 356-3981 ou à la salle municipale le jour même 418 356-2025.

Journée « Cabane à sucre » le dimanche 22er mai à 16h, à la salle municipale. Musique Jean-Yves et Denis. Réservation 418 356-3981 ou à la salle municipale le jour même 418 356-2025.

Journée « Cabane à sucre » le dimanche 23er mai à 16h, à la salle municipale. Musique Jean-Yves et Denis. Réservation 418 356-3981 ou à la salle municipale le jour même 418 356-2025.

Journée « Cabane à sucre » le dimanche 24er mai à 16h, à la salle municipale. Musique Jean-Yves et Denis. Réservation 418 356-3981 ou à la salle municipale le jour même 418 356-2025.

Journée « Cabane à sucre » le dimanche 25er mai à 16h, à la salle municipale. Musique Jean-Yves et Denis. Réservation 418 356-3981 ou à la salle municipale le jour même 418 356-2025.

Journée « Cabane à sucre » le dimanche 26er mai à 16h, à la salle municipale. Musique Jean-Yves et Denis. Réservation 418 356-3981 ou à la salle municipale le jour même 418 356-2025.

Journée « Cabane à sucre » le dimanche 27er mai à 16h, à la salle municipale. Musique Jean-Yves et Denis. Réservation 418 356-3981 ou à la salle municipale le jour même 418 356-2025.

Journée « Cabane à sucre » le dimanche 28er mai à 16h, à la salle municipale. Musique Jean-Yves et Denis. Réservation 418 356-3981 ou à la salle municipale le jour même 418 356-2025.

Journée « Cabane à sucre » le dimanche 29er mai à 16h, à la salle municipale. Musique Jean-Yves et Denis. Réservation 418 356-3981 ou à la salle municipale le jour même 418 356-2025.

Journée « Cabane à sucre » le dimanche 30er mai à 16h, à la salle municipale. Musique Jean-Yves et Denis. Réservation 418 356-3981 ou à la salle municipale le jour même 418 356-2025.

Journée « Cabane à sucre » le dimanche 31er mai à 16h, à la salle municipale. Musique Jean-Yves et Denis. Réservation 418 356-3981 ou à la salle municipale le jour même 418 356-2025.

à 500\$. Gros lot 1 000 \$. Total des prix : 2 500\$. Info : 418 551-0322.

Rivière-Ouelle

Bingo à la salle du Tricentenaire le samedi 2 avril à 19h30, 2 375\$ en prix.

Saint-Aubert

Bingo tous les mardis à 19h30, à la salle de l'école Aubert de Gaspé, au profit de la Fabrique.

Saint-Pascal

Bingo du Club des 50 ans et + en collaboration avec les Chevaliers de Colomb et les Lions à tous les lundis, à 19h30, au Centre communautaire Robert-Côté. 2 200\$ en prix.

BINGO

Rivière-du-Loup

Bingo au profit de la Fondation de la sclérose en plaques du KRTB tous les samedis, à 19h30, à l'Hôtel Universel, 2e étage, escalier et ascenseur pour accès. Tour spécial

BRUNCH

CABANE À SUCRE

Saint-Germain

Brunch « cabane à sucre » le dimanche 3 avril à

11h30, à la salle municipale. Réservation : Christine Beaulieu 418 492-7181 ou Gilberte Moreau 418 492-5810.

GALA AMATEUR

L'Islet

L'Étoile d'Or organise un gala amateur le dimanche 3 avril, à la salle des Chevaliers de Colomb. Inscription à midi. Information : 418 247-5181.

SOUPER SPAGHETTI

Saint-Philippe-de-Néri

Le Club Lions de Mont-Carmel invite la population à son souper spaghetti et tirage de la loterie le dimanche 17 avril, à partir de 17 h, au Centre municipal. Réservation : Nicole, au 418 498-2619

L'ÉVÉNEMENT

UN

# ZÉRO

QUI VAUT

# GROS

jusqu'à 84 mois sur certains modèles. Jusqu'au 31 mars 2016

Voir les détails chez

**LORD et FRÈRES**

DODGE Jeep RAM

## RAM 2016

# 0% jusqu'à 84 mois

PLUS RABAIS DE 10 000\$

BONI AU COMPTANT DE 500\$ SUR CERTAINS MODÈLES

LA LOCATION EST DE RETOUR CHEZ LORD ET FRÈRES... INFORMEZ-VOUS!

[www.lordetfreres.com](http://www.lordetfreres.com)

## GRANDE VENTE DE DÉMONSTRATEURS

- 1 DODGE GRAND CARAVAN 2016
- 1 DODGE JOURNEY 2015
- 1 DODGE DART 2015
- 1 JEEP RENEGADE 2015
- 1 JEEP PATRIOT 2014

2<sup>e</sup> chance au crédit sur véhicules neufs et usagés

1001, Principale, Tourville

418 359-2244 | 1 866 959-2244

# Les Dragons remettent les bourses aux récipiendaires

MONTMAGNY – Les Dragons ont remis plus de 3 000 \$ en bourses aux étudiants méritants qui ont présenté un projet entrepreneurial dans le cadre du concours Face aux Dragons organisé par les Carrefours jeunesse-emploi (CJE) de Montmagny et de L'Islet.

Parmi les 10 projets récompensés, le Groupe d'adaptation scolaire FPT de l'école secondaire La Rencontre de Saint-Pamphile a reçu une bourse de 400 \$ en plus de se voir décerner une «flamme» adjointe d'une somme de 150 \$ afin de mettre en place le projet de «Croque-livres», un réseau de boîtes de partage de livres destinés aux jeunes âgés

de 0 à 12 ans dans les municipalités du sud de la MRC de L'Islet.

Parmi les autres récipiendaires, les élèves du CPC-FPT de l'école secondaire La Rencontre de Saint-Pamphile ont obtenu une bourse de 150 \$ pour leur projet «Fenêtre sur Saint-Pamphile» qui propose des rencontres intergénérationnelles et de création artistique collective.

Pour en savoir plus sur les étudiants récipiendaires ainsi que sur leur projet, il suffit de consulter le site Web [faceauxdragons.com](http://faceauxdragons.com) et la page Facebook Face aux Dragons Montmagny-L'Islet.



Le Groupe d'adaptation scolaire FPT de l'école secondaire La Rencontre de Saint-Pamphile est du nombre des récipiendaires avec son projet de «Croque-livres».



## Bâtir un monde de justice

**Développement et Paix**

1 888 234-8533 [www.dev.org](http://www.dev.org)

**À VENDRE**

## Pommes de terre

**PATATES FRAÎCHES**

rouges seulement, sac de 50 lb.

Mario Lavoie  
Ferme Lavoisine, Saint-Denis  
Rés. : 418 498-3307

Complice de vos projets



- Plan 3D
- Estimation
- Résidentiel
- Commercial
- Rénovation

David Laplante 418.492.6926  
[info@constructionfl.com](mailto:info@constructionfl.com)

## LORD et FRÈRES

DODGE Jeep RAM

### Venez voir notre inventaire d'usagés sur

[www.lordetfreres.com](http://www.lordetfreres.com)

TOURVILLE 1 866 959-2244 418 359-2244

## Petites annonces

**PAYABLES AVANT LA PARUTION**

Porté à votre compte VISA (frais de 0,75 \$)  
En argent ou par chèque  
à l'ordre du Journal Le Placoteux

**TARIFICATION**

Les taxes sont incluses dans les prix

1re parution (20 mots) .....	8,50\$
Répétition .....	7,50\$
1re parution encadrée .....	13,50\$
Répétition .....	12,50\$
Mots additionnels .....	0,25\$
Prière (max. 20 mots) .....	8,50\$
Prière longue .....	17,00\$
Prière avec image .....	22,00\$
Avis de décès .....	75,00\$
Remerciements de sympathie .....	65,00\$
Messe anniversaire .....	65,00\$
Retour de photo .....	1,00\$

**Heure de tombée : vendredi 17 h**

Par téléphone - Saint-Pascal :  
418 492-2706, poste 101  
Sans frais : 1 855 492-2706  
Télec. : 1 855 492 9706

Par courriel : [petitesannonces@leplacoteux.com](mailto:petitesannonces@leplacoteux.com)

**Par la poste ou à nos bureaux :**  
491, av. D'Anjou, Saint-Pascal (Québec) G0L 3Y0  
Point de service à La Pocatière:  
Singer PFAFF, 502B, 4e Av.

**PROMOTION - 19\$ / 3 SEMAINES\***

\*3 semaines consécutives, annonces identiques de 20 mots et moins, taxes incluses

**AGRICOLE** 14 mois et plus. (30/03) ..... 418 492-6583  
..... 418 714-5751

Deux taureaux de 1 an et ½, 1 SIM et 1 SMXAN. Deux taures F1SMXAN, prêtes à saillir. (06/04) ..... 418 714-1275

Porcelets à vendre 35 lb et plus. Porcs prêts pour l'abattage. Bois de chauffage en 8 pieds. (inf) ..... 418 493-2889

Sainte-Hélène. À vendre trois taureaux Simmental,

## La PROMESSE

### La TRANQUILLITÉ D'ESPRIT

- Nous réparons tout, du pare-chocs avant au pare-chocs arrière
- Une gamme complète de services en réparation collision et carrosserie auto

**Après un accident, pensez FIX AUTO!**

**FIX AUTO KAMOURASKA**  
SÉBASTIEN MASSÉ  
PROPRIÉTAIRE

216, rue Rochette  
Saint-Pascal, Québec, G0L 3Y0  
Tél. : 418.308.1001  
Télec. : 418.308.1002  
[kamouraska@fixauto.com](mailto:kamouraska@fixauto.com)  
[FIXAUTO.COM/KAMOURASKA](http://FIXAUTO.COM/KAMOURASKA)

## PARE-BRISE

### PROMOTION

Avec un remplacement de pare-brise, OBTENEZ un traitement Aquapel et une paire d'essuie-glaces GRATUITEMENT\*

RÉCLAMATION À VOTRE COMPAGNIE D'ASSURANCE

\* Valable seulement avec un remplacement de votre pare-brise. Voir les détails chez

## AUTOMOD KAMOURASKA

VITRES ET ACCESSOIRES D'AUTO

216, rue Rochette  
Saint-Pascal, Québec, G0L 3Y0  
Tél. : 418.308.1001  
Télec. : 418.308.1002  
[kamouraska@fixauto.com](mailto:kamouraska@fixauto.com)

SÉBASTIEN MASSÉ  
PROPRIÉTAIRE

## KAMOURASKA - L'ISLET - SAINT-PAMPHILE

LAVEUSE • SÈCHEUSE • RÉFRIGÉRATEUR • CUISINIÈRE • LAVE-VAISSELLE • ETC.



Sylvain Richard  
SERVICE

RÉPARATION D'APPAREILS ÉLECTROMÉNAGERS DE TOUTES MARQUES PIÈCES ET MAIN D'OEUVRE

TÉL.: 418 852-3242  
TÉLÉC.: 418 852-1451  
50, rue Caron, Saint-Pacôme G0L 3X0

Foin 1re et 2e coupe, 3' x 6', enrobé individuellement. Paille en grosses balles et petites balles rectangulaires. (inf) ..... 418 493-2697

### ASTROLOGIE

Ana Médium pure, 40 ans d'expérience, ne pose aucune question, réponses précises et datées, confidentielles. 514 613-0179 (Avec ou sans Visa/Mastercard). (20/04)

Les voyants(es) de CONNEXION MÉDIUM attendent vos appels 24h/24 1 900 789-1818. Cellulaire # (carré) 1818. Carte de crédit, 1 866 779-1454, obtenez 5 minutes gratuites, entrer le promo-code 99857. [www.connexionmedium.com](http://www.connexionmedium.com). (20/04)

Attention: MediumQuebec, le service de voyance #1 au Québec, change de numéros, les meilleurs voyants (es) du Québec vous attendent maintenant au 1 800 332-1036. Depuis votre cellulaire, faites le # (carré) 3993. Pour les voir et mieux les connaître : [www.MediumQuebec.com](http://www.MediumQuebec.com). (13/04)

### AUTOMOBILES / CAMIONS

Achetez votre véhicule. Aucune enquête de crédit. Permis valide. Livraison possible le même jour. Recherche de véhicule, importation U.S. Transco. (30/03).. 450 446-2800

À voir auto, camion, 4x4. Financement maison aucun cas refusé. Voitures 2009 à 2014, léger dépôt, aucun endosseur. 1 866 566-7081 [www.financementbrisson.com](http://www.financementbrisson.com). (20/04)

À voir auto, camion, 4x4. Financement maison aucun cas refusé. Voitures 2009 à 2014, léger dépôt, aucun endosseur. 514 894-2236 [www.financementbrisson.com](http://www.financementbrisson.com). (20/04)

### CHAMBRES À LOUER

La Pocatière. Chambre refaite à neuf, près des services, ménage de l'espace commun fait chaque semaine. Buanderie, câble, téléphone, Internet gratuits. Personne tranquille. (inf) 418 860-8333 Jean-Denis .... 418 868-3136 Martin

La Pocatière. Chambre meublée, près des Galeries La Pocatière, câble et Internet sans fil fournis, cuisine commune. Pour travailleur (euse) seulement. Libre immédiatement. (inf) ..... 418 856-4120 ..... 418 492-7563

La Pocatière. Chambre refaite à neuf, près des services, ménage de l'espace commun fait chaque semaine. Buanderie, câble, téléphone, Internet gratuits. Personne tranquille. (inf) 418 860-8333 Jean-Denis .... 418 868-3136 Martin

Saint-Pacôme. Beau grand 4 ½, plancher de bois et céramique refait à neuf, non chauffé, non éclairé. Près des services. Tranquille. 415\$/mois. (13/04) ..... 418 315-0595 ..... 418 894-4431

Saint-Pacôme. 5 ½ style condo, entrée privée, terrain, grande fenestration, échangeur d'air, traitement eau, non chauffé, non éclairé. 3 ½, style loft, entrée contrôlée par intercom, grande fenestration, aire ouverte, chauffé, éclairé. (06/04) ..... 418 852-3475

à louer. Entrée privée, internet, câble, laveuse, sècheuse, meublée, électricité incluse, 5 minutes Cégep/ITA. (inf) ..... 418 856-5411 418 714-4370 cellulaire

### LOGEMENTS À LOUER

Kamouraska. Très joli loft, vue sur le fleuve, 3 ½, chauffé, semi-meublé. 650\$/mois. (06/04) ..... 418 492-1856

Mont-Carmel. 4 ½, 350\$/mois et 5 ½, 385\$/mois, non chauffés, non éclairés, près des services. Libre 1er juillet. (inf) ..... 418 498-2836

Mont-Carmel. 3 ½, livres 1er mai ou 1er juillet, idéal pour personnes âgées ou à mobilité réduite, centre du village, non chauffés, non éclairés. Personne tranquille. Pas d'animaux. (30/03) ..... 418 894-7818 ..... 418 860-7802

Pohénégamook, quartier Saint-Éleuthère. Beau 4 ½, rénové en entier. Non chauffé, non éclairé, 400\$/mois. Libre 1er juillet. (30/03) ..... 418 894-7818 ..... 418 860-7802

Sainte-Hélène. Grand 5 ½, 2e étage d'un duplex, rénovations 2015, très éclairé, non chauffé, non éclairé, grand patio. Stationnement déneigé. Pas d'animaux. Références demandées. (06/04) ..... 418 492-7924

Sainte-Hélène. Grands 2 ½ et 5 ½, non chauffés, non éclairés, eau chaude fournie, centre du village, près des services. Stationnement déneigé. (30/03) ..... 418 492-3150 ..... 418 868-5465

Saint-Jean-Port-Joli. 3 ½, semi sous-sol entièrement neuf, grand stationnement, cabanon 6x8, non chauffé, non éclairé au 338-A, ave. De Gaspé Est. 420\$/mois. (13/04) ... 418 252-0067 Sylvain Caron .. 514 952-9595 Raynald Roy

Saint-Pacôme. 3 ½, chauffé, éclairé, 360\$/mois. 4 1/2, rénové, non chauffé, non éclairé, au coeur du village. Libre immédiatement. 395\$/mois. (inf) 418 860-8333 Jean-Denis .... 418 868-3136 Martin

Saint-Pacôme. 5 ½ et loft, 900 p.c., neuf, bain thérapeutique, environnement exceptionnel longeant la rivière Ouelle, tranquillité assurée. (13/04) ..... 418 492-2609

Saint-Pacôme. Beau grand 4 ½, plancher de bois et céramique refait à neuf, non chauffé, non éclairé. Près des services. Tranquille. 415\$/mois. (13/04) ..... 418 315-0595 ..... 418 894-4431

Saint-Pacôme. 5 ½ style condo, entrée privée, terrain, grande fenestration, échangeur d'air, traitement eau, non chauffé, non éclairé. 3 ½, style loft, entrée contrôlée par intercom, grande fenestration, aire ouverte, chauffé, éclairé. (06/04) ..... 418 852-3475

Saint-Pacôme. Très beau 4 1/2, propre, non chauffé, non meublé. Entrée laveuse/sécheuse. Grand terrain. Endroit tranquille. Pas d'animaux. Libre 1er juillet. (30/03) ..... 418 852-2172

Saint-Pacôme. Grand 4 1/2, propre, tranquille, non chauffé, non éclairé, entrée laveuse/sécheuse, locker, pas d'animaux. 410\$/mois. LesPAC : 36444130. David. (13/04) ..... 418 308-0663 ..... 418 551-7663

**CONSTRUCTION LUC MOREAU**  
RÉSIDENTIEL | COMMERCIAL | AGRICOLE  
License RBQ #5698-6086  
Luc Moreau, propriétaire  
1208, rue Xavier, Sainte-Hélène (Québec) G0L 3J0  
418 492-6728 • 418 714-4668  
lucmoreauconstruction@gmail.com

**OFFRE D'EMPLOI**

**AgroEnviroLab** 20 ans

**Santé Globale des Sols**

Agro Enviro Lab est un laboratoire d'analyses et de recherche agronomique. L'entreprise offre depuis 20 ans des services d'analyses de sols agricoles, tissus végétaux, santé globale des sols, engrais organiques, eaux potables et usées.

**SECRÉTAIRE-RÉCEPTIONNISTE**  
Statut : Temps partiel

**RESPONSABILITÉS ET TÂCHES**  
Sous l'autorité de la vice-présidente aux opérations, la personne est responsable du service à la clientèle, de la facturation, des commandes et des inventaires. De plus, elle est appelée à jouer un rôle de support auprès des différentes équipes de travail ainsi qu'auprès de la direction générale.

**CONDITIONS DE TRAVAIL**  
Temps partiel : 3 jours/semaine.  
Période d'assurance-emploi de janvier à avril.  
Type d'horaire : De jour.  
Lieu de travail : Bureau-chef situé à La Pocatière

**EXIGENCES DU POSTE**

- Diplôme d'études professionnelles en secrétariat
- Minimum de 2 ans d'expérience liée au poste
- Bonne maîtrise des logiciels Acomb, Excel, Word et Outlook
- Bonne maîtrise du français parlé et écrit
- Connaissance de l'anglais parlé et écrit serait un atout

**RÉMUNÉRATION**  
Selon la politique salariale d'Agro Enviro Lab

**CARACTÉRISTIQUES RECHERCHÉES**

- Courtoisie et diplomatie
- Approche clientèle
- Rapidité et exactitude pour l'entrée des données
- Capacité de collaborer avec les différentes équipes de travail
- Capacité de bien gérer les priorités
- Capacité d'analyse
- Respect de la confidentialité et discrétion

Agro Enviro Lab offre un milieu de travail stimulant avec une équipe de professionnels axée sur la qualité, le tout dans un environnement favorisant l'innovation comme outil de développement.

Les personnes intéressées doivent faire parvenir leur curriculum vitae au plus tard le 15 avril 2016, aux coordonnées suivantes :

Agro Enviro Lab  
1642, rue de la Ferme  
La Pocatière (Québec) G0R 1Z0  
À l'attention de Mme Diane Duchesne  
Téléphone : 418 856-1079, poste 261  
Courriel : dduchesne@agro-enviro-lab.com

Seules les personnes retenues pour une entrevue seront contactées.

**SAE KAMOURASKA SOLUTIONS EMPLOI**

**ATELIERS et STAGES**

Une autre façon de découvrir le marché du travail.

Information: 418 856-4288 Mélanie #203 Simon #202

**unEmploi.ca**

avec la participation financière de **Emploi Québec** Bas Saint Laurent

**ON RECHERCHE**

**DES AULNAIES**

**ASSISTANTE-GÉRANTE**

- Vous aimez le public
- Joignez-vous à une équipe dynamique
- De mai à septembre
- Emploi saisonnier pour plusieurs années

Faites parvenir votre c.v. au :  
**Camping des Aulnaies**  
1399, route de la Seigneurie,  
Saint-Roch-des-Aulnaies, G0R 4E0  
ou [info@camping-des-aulnaies.com](mailto:info@camping-des-aulnaies.com)  
**418 354-2225**  
Serge Bernard

**BCL** Ganterie BCL Ltée

**Offre d'emploi**

**INSPECTEUR OU INSPECTRICE DES GANTS DE TRICOT**

**Sommaire des fonctions :**  
Sous l'autorité du directeur de production, vous aurez à contrôler la qualité des gants de tricot selon les différents styles de gants et fibres et à les emballer.

Les personnes intéressées par cette offre doivent faire parvenir leur curriculum vitae **avant le 8 avril 2016.**

Les salaires se situent à partir de 12\$ de l'heure et selon l'expérience, temps plein à 38 h/semaine.

Ganterie BCL Ltée  
Att. : Pauline St-Pierre, Directrice GRH  
21, Parc Industriel  
Saint-Pacôme (Québec) G0L 3X0  
Télécopieur : 418 852-3330,  
Courriel : pauline.stpierre@akka.ca

N.B. : Seules les candidatures retenues par le comité de sélection seront contactées.

**www.akka.ca**

**OFFRE D'EMPLOI**

**Resto du Parc Mont-Carmel**

est à la recherche d'un(e)  
**CUISINIER(ÈRE)**  
OU  
**AIDE-CUISINIER(ÈRE)**

25 heures et plus par semaine  
Expérience serait un atout  
1 fin de semaine sur 2  
Début mi-mai

Pour information, demandez  
Jacques Lavoie  
**418 492-2671**

**OFFRE D'EMPLOI**

**RÉSIDENCE PLACE DE L'ÉTOILE**

526, boul. Hébert, Saint-Pascal

**URGENT**

**PRÉPOSÉ(E) AUX BÉNÉFICIAIRES**

Temps partiel, 2 à 3 nuits par semaine  
1 fin de semaine sur 2

**FORMATION OBLIGATOIRE CUISINIER(ÈRE)**  
28,5 heures/sem.

Si une de ces offres vous intéresse, apportez votre CV à la Résidence Place de L'Étoile, 526, boul. Hébert, Saint-Pascal  
**418 492-9456**  
Pierre ou Lyne

**MUNICIPALITÉ DE SAINT-ROCH-DES-AULNAIES**

**OFFRE D'EMPLOI**

La Municipalité de Saint-Roch-des-Aulnaies compte environ 1 000 personnes. Elle requiert les services d'une personne pour occuper le poste de :

**SECRÉTAIRE-TRÉSORIER(ÈRE) ADJOINT(E)**

Le secrétaire-trésorier(ère) adjoint(e) appuie et supporte la directrice générale et secrétaire-trésorière dans ses fonctions. Les fonctions principales sont d'accomplir des tâches de nature comptable afin d'assurer la bonne marche des activités financières et administratives.

**PRINCIPALES FONCTIONS :**

- Assurer la comptabilité de la municipalité et préparer les états financiers mensuels;
- Effectuer le secrétariat, rédiger différents documents légaux de même que les communiqués et le journal mensuel de la municipalité;
- Responsable du module grand-livre, conciliation bancaire, écritures de grand-livre;
- Responsable du module de la paie;
- Responsable du module des taxes (TPS et TVQ);
- Effectuer la gestion complète du processus de taxation;
- Gérer les services administratifs relatifs aux locaux, aux fournitures et aux équipements;
- Effectuer la réception téléphonique et accueillir la clientèle du bureau municipal;
- Assister le maire et la directrice générale pour la préparation de rapports et documents divers;
- Assurer la gestion du courrier postal et électronique, du site internet et de la page facebook;
- Toutes autres tâches connexes à un tel poste.

**PROFIL RECHERCHÉ :**

- Détenir un diplôme d'études collégiales (DEC) en comptabilité;
- Posséder un minimum de 2 à 3 ans d'expérience dans des fonctions similaires;
- Connaissance du logiciel PG MegaGest;
- Bonne maîtrise de la suite Microsoft Office (Excel, Word, Power Point, Publisher);
- Être familier avec l'environnement légal propre au secteur municipal;
- Sens élevé des responsabilités, dynamisme et esprit d'initiative;
- Facilité d'apprentissage;
- Capacité de gérer simultanément et de façon organisée plusieurs projets de complexité variable;
- Excellente connaissance de la langue française parlée et écrite et facilité à composer des textes;
- Aptitudes, traits de personnalité et autres qualités personnelles appropriées, tels que courtoisie, entente, discrétion et soucis de la confidentialité;
- Aptitude à travailler en équipe et sous pression lorsque la situation le demande.

**STATUT D'EMPLOI :**

- Permanent temps plein
- 35 heures / semaine

**DATE PRÉVUE D'ENTRÉE EN FONCTION :**

- Le 16 mai 2016

**MODALITÉS D'EMBAUCHE :**

- Salaire à discuter.
- Être disponible à travailler le soir sur demande ou en cas de remplacement;
- Période de probation d'un an.

Toute personne intéressée doit faire parvenir sa candidature au plus tard le **lundi 18 avril 2016 à 16 h**, avec la mention « **Poste de secrétaire-trésorier(ère) adjoint(e)** ».

Par courrier : **Municipalité Saint-Roch-des-Aulnaies**  
Poste de secrétaire-trésorier(ère) adjoint(e)  
ATT : Cécile Morin, directrice générale  
379, route de l'Église  
Saint-Roch-des-Aulnaies (Québec) G0R 4E0

Par courriel : [cmorin.stroch1@globetrotter.net](mailto:cmorin.stroch1@globetrotter.net)

Par télécopieur : 418 354-2059

Seules les personnes retenues pour une deuxième étape de sélection seront contactées.  
L'emploi du masculin vise à faciliter la lecture de ce document, ce poste étant ouvert sans discrimination.

## AVIS D'APPEL DE CANDIDATURES FONCTION PUBLIQUE QUÉBÉCOISE

### ON VEUT VOTRE TALENT

Derrière la qualité de vie des Québécois,  
il y a des carrières pleines de défis.



### TECHNICIENNE OU TECHNICIEN DES TRAVAUX PUBLICS, CLASSE NOMINALE

#### Fonction publique québécoise

Période d'inscription : Du 14 mars au 1<sup>er</sup> avril 2016

Processus de qualification : 26310RS08500002

Régions : Toutes les régions administratives du Québec

Vous aimeriez collaborer avec des professionnels dans divers domaines tels que le génie civil, l'architecture, l'arpentage ou la géodésie, l'évaluation foncière ? À titre de technicienne ou de technicien des travaux publics, vous pourriez être appelé à préparer des plans, des devis et des documents techniques d'ouvrages fixes, à assurer le contrôle de la réalisation des travaux qui en résultent, à estimer les coûts ou encore à réaliser des inspections.

Que vous soyez finissante ou finissant ou que vous ayez de l'expérience, inscrivez-vous !

### INGÉNIEURE JUNIOR OU INGÉNIEUR JUNIOR

#### Fonction publique québécoise

Période d'inscription : Du 16 mars au 8 avril 2016

Processus de qualification : 18604RS08500001

Régions : Toutes les régions administratives du Québec

Vous commencez votre carrière en ingénierie et vous êtes à la recherche d'un milieu de travail stimulant qui vous offre la possibilité de réaliser des mandats ayant une incidence directe sur la qualité de vie et la sécurité des citoyens ? L'élaboration et la réalisation d'études, de recherches sur différents sujets et d'expertises techniques vous intéressent ?

La fonction publique québécoise est à la recherche d'ingénieurs juniors et d'ingénieures juniors dans différents domaines du génie : civil, de la construction, électrique, mécanique, industriel, géologique, minier, physique, chimique, métallurgique, etc.

Joignez-vous à une équipe dynamique au sein d'organisations possédant une expertise unique, à la fine pointe des connaissances et du savoir-faire scientifique !

### INGÉNIEURE OU INGÉNIEUR

#### Fonction publique québécoise

Période d'inscription : Du 16 mars au 8 avril 2016

Processus de qualification : 18600RS08500001

Régions : Toutes les régions administratives du Québec

Vous détenez une expertise en ingénierie et vous désirez mettre à contribution vos habiletés à travailler dans le domaine ? La planification, la programmation, l'élaboration et la réalisation d'études et de recherches sur différents sujets vous intéressent ?

La fonction publique québécoise est à la recherche d'ingénieurs et d'ingénieures dans différents domaines du génie : civil, de la construction, électrique, mécanique, industriel, géologique, minier, physique, chimique, métallurgique, etc.

Joignez-vous à une équipe dynamique au sein d'organisations possédant une expertise unique, à la fine pointe des connaissances et du savoir-faire scientifique !

Consultez la section « Appels de candidatures disponibles » du site **CARRIERES.GOUV.QC.CA** ou téléphonez au **1 866 672-3460** pour obtenir les détails sur ces emplois et la façon de poser votre candidature.

La fonction publique québécoise a mis sur pied des mesures d'accès à l'égalité en emploi à l'intention des femmes, des membres de communautés culturelles, des autochtones, des anglophones et des personnes handicapées.

**Québec**

LA FONCTION PUBLIQUE AU SERVICE DU QUÉBEC

Saint-Pacôme. Libres immédiatement: 3 1/2, 4 1/2, 5 1/2, à prix abordables. Animaux acceptés. Au cœur du village. Possibilité semi meublés. Stationnement déneigé. Voir Lespac.com. (01/06) ..... 418 241-6575

Saint-Pascal. Grand 8 1/2 sur 2 étages, 2 salles de bain, grand patio, secteur tranquille, possibilité

disponible 1er mai et un 2 1/2 meublé, chauffé, éclairé, libre 1er juillet. Mathieu. (inf) ..... 418 714-0763

Saint-Pascal. Avenue Sergerie : spacieux logement sur 2 étages dans un jumelé, 2 chambres, salle de bain + toilette au premier. Sans fumée, ni animaux, sous-sol de rangement. Très propre et très

bien entretenu. Libre le 1er juillet. Bernard Duval. (13/04) ..... 418 492-5306

Saint-Pascal. 4 1/2, libre 1 juillet, près des services, entrée laveuse/sécheuse, déneigé, non chauffé, non éclairé. Possibilité de meubles. (inf) ..... 418 894-8709 ..... ou 418 492-3356

Saint-Pascal. Maison à louer 5 1/2 et logement 2 1/2, libres immédiatement, 4 1/2, libre 1er juillet. Non chauffés, non éclairés. (inf) ..... 418 492-2522

Saint-Pascal. 4 1/2, situé début route Bélanger, non chauffé, non éclairé, non meublé. Libre 1er juillet. (30/03) ..... 418 492-3198 ..... 418 624-8234

Saint-Pascal. À sous-louer, 2 1/2, 2e étage, escalier intérieur, semi meublé, eau chaude fournie, stationnement déneigé, balcon, secteur tranquille, 454, avenue Bouchard, pas d'animaux, priorité aux non-fumeurs. (30/03) ..... 418 492-6601 ..... 418 863-2977

Saint-Pascal. 270 Taché, grand 2 1/2, chauffé, éclairé, stationnement déneigé, non meublé, entrées laveuse/sécheuse, cabanon, balcon, récemment rénové, bien situé, tranquille, 440\$/mois. Libre immédiatement. (inf) ..... 418 498-3088 ..... 418 894-1217

**THOMAS DIAMANT**  
EXCAVATION

- Drainage
- Fossés
- Travaux forestiers
- Terrassement
- Excavation générale
- Transport de fumier solide

199A, route 230 Ouest  
Saint-Pascal G0L 3Y0  
**418 894-1956**  
thomasdiamant@hotmail.com

**ENCAN**

**Au marché aux puces, Saint-Pascal,  
295, rue Patry, Saint-Pascal-de-Kamouraska,  
Voisin automobile Kamouraska  
Dimanche le 3 avril 2016  
à 10 heures précises**

Sera vendu un bon lot d'antiquités de toutes sortes dont :

Annonce publicitaire; lot de vaisselle; quelques meubles; petites pièces de collection; cannes en fer; cruches en grès; articles religieux. Aussi beaucoup d'autres articles trop long à énumérer.

L'encan aura lieu dans un local chauffé avec cantine sur place.

Condition comptant

Vous pouvez consulter des photos sur notre page facebook et sur KIJJI

Marché aux puces de St-Pascal

**Alain Thériault, encanteur professionnel  
418 862-2376 ou 418-867-3803 (Écurie)**

**GICLEURS**  
PIERRE PLOURDE

Votre partenaire de confiance contre les incendies

**SPÉCIALITÉS : GICLEURS ET PLOMBERIE**  
98, rue Voisine, Sainte-Hélène de Kamouraska (Québec) G0L 3J0  
ppourde@gicleursplourde.com

Tél. : 418 492-9889 • Téléc. : 418 492-9031 • Cell. : 418 894-2358

**CMMTQ**  
Corporation des maîtres mécaniciens en tuyauterie du Québec • R.B.Q. : 5594-7923-01

**LOGEMENTS À LOUER**

Vérifiez nos disponibilités :  
**2 1/2, 3 1/2, 4 1/2 et 5 1/2 pièces, chauffés, éclairés**  
Situés du 901 au 911, 12<sup>e</sup> Avenue, La Pocatière

Marco Gingras, concierge :  
418 856-6715  
Réal Delagrave, Montmagny :  
418 248-7141

**Sans frais : 1 877 248-7141**  
**www.logementscotesud.com**

**LOCAL COMMERCIAL  
à louer**  
**La Pocatière (centre ville)**

Immeuble de prestige  
4e avenue Painchaud, ± 400 p.c.  
Chauffé, climatisé, éclairé + stationnement  
**418 856-1221 ou 418 354-2196 (soir)**

**LOCAUX COMMERCIAUX  
À louer**  
**Saint-Pascal (centre-ville)**

**489, avenue D'Anjou.**  
Disponibles immédiatement : 1 432 pi. ca. rez-de-chaussée et 1 400 pi. ca. sous-sol chauffés, éclairés, climatisés.  
**418 589-5196**

**La Pocatière**

**AVIS PUBLIC**  
**PROMULGATION DU**  
**RÈGLEMENT NUMÉRO 2-2016**

**AVIS PUBLIC** est, par les présentes, donné aux contribuables de la Ville de La Pocatière par la soussignée, Danielle Caron, greffière de la Ville, de ce qui suit :

QUE, lors d'une séance du conseil municipal de la Ville de La Pocatière tenue le 21 mars 2016, ledit conseil a adopté le règlement numéro 2-2016 relatif à la prévention incendie;

QUE tout intéressé peut prendre connaissance dudit règlement au bureau de la Ville de La Pocatière;

QUE ledit règlement entrera en vigueur conformément à la Loi.

Donné à La Pocatière ce 24 mars 2016.

Danielle Caron, OMA  
Greffière

Saint-Philippe-de-Néri. 6 1/2 libre rapidement, près des service, terrasse privée, entrée laveuse/sècheuse, déneigé, non chauffé, non éclairé. Possibilité de meubles. (inf) ..... 418 894-8709 ..... 418 492-3356

La Pocatière. 3 1/2 et 4 1/2, chauffés, éclairés, près des services, pas d'animaux. Entre 509\$ et 529\$/mois. Libre 1er juillet. (inf) ..... 418 856-4327 Marie-France ..... 418 868-3136 Martin

La Pocatière. 1 1/2, 3 1/2 et 4 1/2, situés au centre-ville, près des services. Non chauffés, non éclairés, semi-meublés si désiré, eau chaude fournie. (inf) ..... 418 856-6269 ..... 418 856-5437 ..... 418 863-3384

La Pocatière. 3 1/2 et 4 1/2 rénovés. Semi-meublés, chauffés et éclairés, 1 stationnement déneigé, près de tous les services. 4e Avenue. Non-fumeurs. (30/03) ..... 418 856-1221 ..... 418 354-2196 .... soir et fin de semaine

..... 418 856-6715 ..... 1 877 248-7141 ..... sans frais

La Pocatière. 5 1/2, 1004, 6e avenue Pilote, près de la pharmacie et l'hôpital, demi sous-sol, bien éclairé, entrée avant et arrière, stationnement déneigé. Immeuble non-fumeur, pas d'animaux. Entrée sécurisée par intercom. 522\$/mois. Libre immédiatement. (inf) ..... 418 852-2492

éclairés, 1 stationnement. Près de Bombardier, voisin du Centre Commercial. 520\$-565\$/mois. Libres immédiatement et juillet. jlmibert@sympatico.ca. (inf) ..... 418 856-6154 ..... 418 929-2793

Saint-Alexandre. Maison (13/04) à revenus à vendre ou à louer. Logement de 4 1/2 au sous-sol et un 3 1/2 au rez-de-chaussée. (20/04) ..... 418 852-2272 ..... 418 492-6290

Saint-Philippe-de-Néri. Maison à louer, 6 chambres, non chauffée, non éclairée, non meublée. 650\$/mois. Richard. (30/03) ..... 418 498-2212

Saint-Roch-des-Aulnaies. Duplex rénové, grand terrain, vue sur le fleuve, 2 étages, 2 chambres, planchers bois et céramique, déneigé, non chauffé, non-fumeur, pas d'animaux. 525\$/mois. Libre le 1er juillet. (inf) ..... 418-953-3289

La Pocatière. Grand 3 1/2, situé 4e Avenue, centre-ville, près de tous les services. Libre 1er juillet, 420\$/mois. Chauffé, éclairé. Idéal pour étudiant. Très propre. (inf) 418 894 2828 Hugo Dubé 418 894 1368 Kathy Du-four mardi et vendredi

La Pocatière. 2 1/2, chauffé, éclairé. Entièrement meublé. Laveuse-sècheuse, vaisselle, stationnement, internet, câble numérique, lit double. 500\$/mois. (inf) 418 714-4370 cellulaire

La Pocatière. 4 1/2 et 5 1/2, rénovés, libres immédiatement. Chauffés, éclairés. Situés sur la 12e avenue. Entrée laveuse/sècheuse, balcon, stationnement déneigé, espace de rangement, service de conciergerie. (inf)

Logement à louer. (30/03) 819 823-0033

**MAISONS À LOUER**

Mont-Carmel. Maison à vendre ou à louer, située au 259 Bois-Francis. (06/04) ..... 418 856-2193

La Pocatière. 4 1/2 et 5 1/2, 611 et 613 rue du Verger, non chauffés, non

715E-06-16



**SAMUEL LEBRUN**  
ENTREPRENEUR SPÉCIALISÉ

Téléphone : 418 860-5252  
RBQ : 5660-7252-01  
Courriel : info@samuellebrun.ca  
Site Internet : samuellebrun.ca

**PEINTURE INTÉRIEURE**  
**PEINTURE EXTÉRIEURE**  
**PEINTURE PISTOLET**  
**PLÂTRE**  
**TAPISSERIE**  
**NACELLE**  
**ROYEUR**  
**ENTRETIEN**  
**NETTOYAGE**

**NOUVEAU PROPRIÉTAIRE**  
**APPARTEMENTS À LOUER**  
À Saint-Pascal  
2 1/2 - 3 1/2 - 4 1/2 - 5 1/2  
meublés ou non.  
Pas d'animaux.  
Dans différents secteurs de la ville.  
À partir de 350\$/mois  
Demandez Samuel Lebrun  
418 492-1134 ou 418 860-5252

**À VENDRE**  
Maison mobile 14' x 70'  
à Saint-Pascal  
POUR DÉMÉNAGER  
Inclus patio + portique  
+ fosse septique.  
Le tout en bonne  
condition. Toiture 2013.  
Lot à bois à Saint-Bruno, de 33 arpents, accessible  
à l'année avec chemin + camp forestier  
Info 418 894-1956

**Bellema s.e.c.**  
Vous cherchez un logement ou un local commercial?  
Très beaux logements situés au centre-ville de La Pocatière  
ou sur la rue du Verger  
Logements chauffés, éclairés et meublés selon vos besoins.

**DISPONIBILITÉS :**  
Libres immédiatement : 3 1/2, 4 1/2 et 5 1/2  
Local commercial sur la 4<sup>e</sup> Avenue

**VOUS CHERCHEZ UN TERRAIN?**  
Terrains à vendre au centre-ville de La Pocatière, avec services,  
situés au sud de la rivière St-Jean, secteur rue du Cheminot et de la Vigue

**Bellema sec.**  
418 856-2566 (jour)  
418 498-4250 (soir) Jean-Guy Desjardins  
418 598-7765 (soir) Mario Deguire  
708, 4<sup>e</sup> Avenue, bur. 202, La Pocatière

C17/AP-05-16

**OPTEZ POUR UNE SOLUTION HYPOTHÉCAIRE JUSTE POUR VOUS**

En tant que directeur développement hypothécaire, j'irai vous rencontrer, à votre convenance<sup>1</sup>, afin d'élaborer la solution<sup>2</sup> qui vous convient en combinant les différentes caractéristiques répandant à vos besoins.

- › Type de taux
- › Terme
- › Fréquence des versements
- › Couverture d'assurance-prêt hypothécaire
- › Période d'amortissement<sup>3</sup>

Communiquez avec moi dès aujourd'hui!  
[bnc.ca/hypothèque](http://bnc.ca/hypothèque)

**Caroline Drapeau**  
Directrice en développement hypothécaire  
Kamouraska - L'Islet

418 714-7111  
caroline.drapeau@bnc.ca

**BANQUE NATIONALE**

1 Certaines conditions liées aux heures et aux jours fériés peuvent s'appliquer.  
2 Financement octroyé sous réserve de l'approbation de crédit de la Banque Nationale.  
3 Le délai d'amortissement maximal varie selon la nature du prêt.

**ROYAL LEPAGE**  
**KAMOURASKA-L'ISLET**  
Agence immobilière  
FRANCHISÉ INDÉPENDANT ET AUTONOME DE ROYAL LEPAGE  
414, 4<sup>e</sup> avenue Painchaud, La Pocatière  
Tél. : 418 856-3625 • Téléc. : 418 856-1613  
Courriel : royallepagekl@qc.aira.com

**100 ANS DEPUIS 1913**

*L'équipe par excellence dans le Kamouraska*

 Germain Fortin 418 371-0805 Courtier agréé	 Corinne Fortin 418 856-6540 Courtier agréé	 Pascal C. Alain 418 492-2569 Courtier	 Jean-Marc Dionne 418 856-5554 Courtier	 Aline Ouellet 418 860-6723 Courtier	 Geneviève Dionne 418 856-5554 Courtier	 Véronique Drapeau 418 894-3375 Courtier
--	---	--	---	--	---	--

**Retrouvez toutes nos propriétés et plus de détails sur notre site internet : [www.royallepagekamouraskalislet.ca](http://www.royallepagekamouraskalislet.ca)**

Scannez ce code QR avec votre téléphone intelligent pour consulter toutes nos propriétés à vendre (plus de 150).



  
Hélène Tousignant, adjointe  
418 856-3625

**Nouveau mandat**

**RIVIÈRE-OUELLE, 218, route 132**  
Ancestrale restaurée au complet. Impeccable. Rénovations majeures d'effectuées dans les 5 dernières années. Poutres apparentes. Aires ouvertes. Intimité, chaleur et couchers de soleil.  
Corinne Fortin  
418 856-6540

**Nouveau mandat**

**ST-PASCAL, 675, rue Taché**  
Immense résidence située centre-ville. Superbes grandes pièces rénovées et aménagées avec goût. 4 chambres.  
Libre rapidement.  
Corinne Fortin  
418 856-6540  
Pascal Alain  
418 492-2569

**VISITE LIBRE ce dimanche 3 avril de 14 h à 16 h**

**LA POCATIÈRE, 926, 12<sup>e</sup> avenue boul. Dallaire** - Résidence 1 1/2 étage 4 chambres, cabanon 10 X 12. Terrain bien aménagé. Cette propriété est située tout près des écoles et des services sportifs. **Corinne Fortin 418 856-6540 ou Germain Fortin 418 371-0805**

**VISITE LIBRE ce dimanche 3 avril de 14 h à 16 h**

**LA POCATIÈRE, 928, 12<sup>e</sup> avenue boul. Dallaire** - Maison à paliers 12 pièces, garage intégré (plancher céramique) + grand rangement en dessous. Immeuble comprenant un petit logement; peut aider à payer les frais d'électricité et taxes. A voir! **Jean-Marc Dionne 418 856-5554**

**VISITE LIBRE ce dimanche 3 avril de 14 h à 16 h**

**LA POCATIÈRE, 934, rue Marie-Anne Juchereau** - Beau jumelé de 4 c.c. et toiture 2015. Belle salle familiale au sous-sol. Terrain intime et beau quartier recherché. **Corinne Fortin 418 856-6540**

VEUILLEZ CONSERVER NOTRE PUBLICITÉ, ELLE EST DIFFÉRENTE À CHAQUE SEMAINE.

La Pocatière | Edition #13 • 30 mars 2016



**RE/MAX** *Élégance inc.*  
 Agence immobilière

418 856-1352 • 418 598-6031 (Bureau)



**Thérèse Rioux**  
 courtier immobilier

**Gilles Couture**  
 courtier immobilier agréé

**René Bélanger**  
 courtier immobilier

*L'immobilier différemment...*



**Vous trouverez plus de 100 propriétés à voir sur :**  
**www.gillescouture.com**



**Saint-Denis**



**10, route 287.** Village où tout se fait en douceur avec le fleuve à proximité. Investissez dans votre qualité de vie en choisissant de vous y installer avec cette propriété voisine de l'école. Résidence très bien rénovée, 4 chambres, garage 25x36. Terrain de 275 p. de façade. Disponible selon vos besoins.

**La Pocatière**



**404, 9<sup>e</sup> Avenue.** Au coeur de la ville, cette résidence aménagée sur 3 niveaux a été conçue pour la famille avec ses 4 chambres dont 3 à l'étage. Sous-sol aménagé avec salle familiale, salle de jeux, bureau, foyer. Beaucoup d'espace de rangement. Garage avec terrasse sur le toit.

**La Pocatière**



**Route 132.** Le choix de votre emplacement pour votre entreprise/commerce est crucial et fera la différence dans le succès de votre projet. Sortie de l'autoroute à La Pocatière, le dernier terrain disponible, 71 184 p.c. desservi. Plus qu'un achat, un investissement.

**Sainte-Anne-de-la-Pocatière**



**90, Montagne Thiboutot.** Vous pouvez vous offrir cette impressionnante résidence car elle est proposée à prix plus qu'intéressant. L'espace se conjugue avec la luminosité grâce à ses 5 portes de jardin et autant de terrasses. Vous bénéficiez d'une vue d'horizon qui procure un sentiment d'évasion. Avec quelques travaux de mise à niveau ce sera la résidence d'une vie...?

**Saint-Roch-des-Aulnaies**

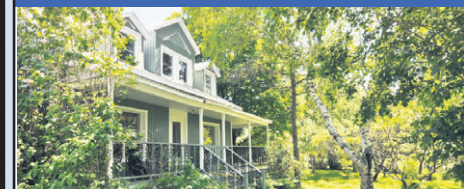

**1485, de la Seigneurie.** Belle ancestrale située sur un site avec vue sur le St-Laurent et Charlevoix. Ses grandes pièces, sa fenestration, son aménagement intérieur à aires ouvertes offrent l'espace nécessaire pour la vie familiale ou pour recevoir les amis. Un grand terrain de plus de 32 000 p.c. aménagé, arbres matures, 2 remises.

**Saint-Roch-des-Aulnaies**



**495, de la Seigneurie.** Charmante résidence de campagne, toute enveloppante par la disposition des pièces et le choix de matériaux. 1 chambre au RDC et 2 à l'étage. Grand terrain avec aménagement conçu pour l'intimité. Remise/atelier. Alternative intéressante pour respecter son budget.

**Saint-Jean-Port-Joli**



**220, de Gaspé Ouest.** Entreprise bien établie, chiffre d'affaires en croissance et très bonne rentabilité. Espace entrepôt disponible. Grand logement à l'étage. Cause : retraite.

**Saint-Jean-Port-Joli**



**478, chemin du Moulin.** L'évasion prend parfois une direction inattendue, un horizon sur la mer, un immense terrain pour l'intimité et une chaleureuse résidence pour la famille ou la retraite. 3 chambres sur 2 niveaux, aires ouvertes et une touche personnelle conçue par les proprios.

**Saint-Jean-Port-Joli**



**307, de Gaspé Est.** Cette propriété jouit d'un site exceptionnel par sa superficie, ses aménagements, arbres matures et autres... La résidence de 4 chambres est impeccable et au goût du jour. Pièce aménagée pour possibilité de bureau d'affaires. Grand solarium, piscine, garage attaché. Ne manquez pas ce rendez-vous.

**Saint-Jean-Port-Joli**



**937, route de l'Église.** Sur un site remarquable à quelques minutes des services, cette unifamiliale se fait remarquer par son élégance. Construction 1980 de 3 chambres avec des aménagements potentiels au sous-sol. Le grand terrain en position dominante offre de belles opportunités d'aménagement. Inclus : thermopompe, poêle au bois et autres.

**L'Islet-sur-Mer**



**523, des Pionniers Est.** La douceur de vivre à une adresse, un environnement où le temps se métamorphose en harmonie avec la nature, cette résidence est un lieu pour se ressourcer. Aménagée sur 2 niveaux, les pièces s'adaptent aux besoins des occupants et plus... Possibilité de 3 chambres. Le bord de mer est sablonneux.

**L'Islet**



**21, des Roseaies.** Située dans un secteur résidentiel jeune famille, cette construction 2013 a été réalisée afin d'accueillir la famille avec ses 5 chambres, 2 salles de bains complètes, sous-sol aménagé et la superficie globale supérieure à la moyenne. Libre immédiatement.

**L'Islet**



**342, boul. Nilus-Leclerc.** Sortie de l'autoroute, édifice commercial de 2400 p.c., hauteur int. 14 pieds + partie entrepôt de 1200 p.c. + espace bureau 800 p.c. de belle qualité. Inclus compresseur, « chain-block », thermopompe, etc. Analyse environnementale au dossier.

**L'Islet-sur-Mer**



**468, des Pionniers Ouest.** Construction de 1890, restaurée avec passion. Dans un décor champêtre avec fleuve et montagnes à l'horizon, cette résidence unique aménagée sur 3 niveaux répond aux attentes de qualité et d'authenticité.

**L'Islet**



**131, rue Notre-Dame.** Une signature exclusive par l'architecture, une énergie à découvrir par le volume intérieur et la disposition des pièces. Rénovée et repensée, elle propose un mode de vie différent et exclusif. Grande possibilité pour la famille ou un projet bi-générationnel. Située à proximité des services et à 2 pas du fleuve. Libre à court terme.

**Saint-Aubert**



**294, 3<sup>e</sup> rang Est.** Fermette exceptionnelle de 105 arpents, terre en majorité sablonneuse, 50% en culture, 50% en bois avec résidence de 6 chambres, grange/étape, remise/atelier, cabane à sucre (1 500 entailles) et autres. Très belle vue d'horizon, située à proximité des services.

**Saint-Aubert**



**27, rue Desrosiers.** Voici une propriété bien entretenue et située dans un endroit tranquille, environnement boisé. 4 chambres, 2 salles de bains, sous-sol aménagé, garage, remise. Tout pour la famille et à deux pas de l'école. Terrain de 15 000 p.c.

**Saint-Aubert**



**170, 3<sup>e</sup> rang Ouest.** Rendez-vous à ne pas manquer avec cette résidence de campagne qui a du charme sous tous ses angles, située dans un secteur convoité où il y a rarement des propriétés en vente et où la vue d'horizon est exceptionnelle. Les proprios ont effectué une restauration et un entretien digne de mention. Un rêve à votre portée, un rêve réalisable.

**Tourville**



**315, rang John.** Vous recherchez le calme, l'espace et un environnement de détente, voici la propriété qui pourrait vous convenir, résidence construction 2000, grand garage (22'x31'), remise. Terrain boisé de 612514 p.c. Demandez une visite.

**Sainte-Perpétue**



**7, avenue Pellerin.** Impeccable et disponible à court terme, cette résidence située dans un secteur résidentiel paisible offre 3 chambres + boudoir. Clé en mains à prix raisonnable.

**Saint-Denis**



**108, route 132 Ouest.** Maison modulaire 3 saisons de 20x60 pieds sur fondation, 3 chambres. Terrain de 15 000 p.c. avec garage et remises. Possibilité de conversion 4 saisons par le remplacement des fenêtres.

**Saint-Gabriel**



**92, Principale.** Maison de campagne de 3 chambres située dans un secteur tranquille. Terrain de 19 476 p.c., garage isolé de 16x32. Fenêtres remplacées en 2010 + revêtement des planchers.

**L'Islet**



**83-87, 7<sup>e</sup> Rue.** Immeuble à revenus, triplex de qualité supérieure entièrement refait à neuf. Trois grands 4 1/2 ultra-propres. Planchers bois franc, céramique, flottant. Tout près de tous les services. Revenus annuel de 17 916 \$. Plus qu'un achat, un investissement de qualité.

**Saint-Pamphile**



**149, rue St-Pierre.** Propriété bien entretenue située près des services, comprenant une maison de 3 chambres, abri d'auto, garage détaché, terrain de 17 674 p.c. Pièces de jour à aires ouvertes avec foyer. Poss. d'une 4<sup>e</sup> chambre au s-sol.

**Saint-Pamphile**



**36, St-François.** Propriété située près de tous les services. Maison de 22x24 pieds comprenant 2 chambres. Terrain de 6 660 p.c. Devenez propriétaire à un prix très raisonnable.

**Tourville**



**54, rue des Érables.** Maison bien entretenue de 2 chambres, située sur un terrain de 16 608 p.c. Remise de 12x16. Endroit tranquille, secteur de chasse sur les terres publiques à proximité. Accès facile au sentier de motoneige et VTT.

**Tourville**



**1068, Principale.** Maison de campagne de 4 chambres située sur un terrain de 35 035 p.c. Garage de 20x30 pieds (2 étages). Propriété bien entretenue. À proximité des sentiers de VTT et de motoneige « Tronçon Monk ».



Profitez d'une estimation sans frais et sans obligation de la valeur marchande de votre propriété avec RE/MAX Élégance

Classé **37<sup>e</sup>** au Québec sur 2 909 courtiers RE/MAX EN 2015

**MOTOS/  
MOTONEIGES/VTT**

Cyclomoteur Derbi Bullet, 2008, très propre et en bon état. Prix à discuter. Raison de la vente: projet d'achat d'automobile. (inf) ..... 418 492-1441

418 492-2369 après 17h

**OCCASION  
D'AFFAIRES/  
FRANCHISES**

Accédez au programme clé en main. Distributrices automatiques garanties. Clientèle fournie dans

vos région. Produits exclusifs en demande, investissement requis. Cui c'est rentable. (30/03) 514 439-2212

**OFFRES DE SERVICES**

CANADA BENEFIT GROUP  
Vous ou quelqu'un que

vous connaissez souffre d'un handicap? Obtenez jusqu'à 40 000\$ du gouvernement du Canada. Appelez sans-frais au 1 888 511-2250 ou visitez-nous au www.canadabeneft.ca/fr/evaluation/. (30/03)

SAAQ-SAAQ-SAAQ. Victime d'un accident automobile? Vous avez des blessures? Contactez-nous. Consultation gratuite. M. Dion Avocats 1 855 282-2022 www.sossaaq.com. (30/03)

**RENCONTRES**

Homme aimerait rencontrer femme de 55 à 65 ans, distinguée, simple, romantique, affectueuse, personne sérieuse seulement. (30/03) ..... 418 498-2575

**PRIÈRES**

Prière au Saint-Esprit et à ma bonne Sainte Marie, reine de la paix. Saint-Esprit et bonne Sainte Marie, reine de la paix qui m'éclaircissez tout, qui illuminez tous les chemins pour que je puisse atteindre mon idéal, vous qui me donnez le don divin de pardonner et d'oublier le mal qu'on me fait et qui, dans tous les instants de ma vie êtes avec moi, je veux, pendant ce court dialogue, vous remercier pour tout et confirmer encore une fois que je ne veux pas me séparer de vous à jamais, même et malgré n'importe quelle illusion matérielle. Merci de votre miséricorde envers moi et les miens. La personne devra dire cette prière pendant 3 jours de suite. Après les 3 jours, la grâce demandée sera obtenue même si elle pouvait paraître difficile. Faire publier aussitôt la grâce obtenue sans dire la demande. D.S. (30/03)

Service rencontre. Relations long terme. Essayez gratuitement!! 1 888 451-7661. Appelez # 7878 ou 1 866 634-8995. Adulte 1 à 1 en direct appelez: 1 877 347-9242 ou #5015. Rencontrez des femmes célibataires de votre région. 1 888 571-5763 (18+). (06/04)

**SERVICES FINANCIERS**

310-PRÊT : Prêt de 500\$ à 1000\$. Aucune enquête de crédit. Approbation en 5 minutes. Ouvert 7 jours de 8h à 20h. Compose sans frais : 310-PRÊT. (06/04)

Solutions à l'endettement. Trop de dettes? Laissez-nous vous aider. Un seul versement par mois. 7 sur 7, de 8 h à 20 h. MNP Ltée. Syndic. (20/04) ..... 819 479-0529

**STATISTIQUES DE LA SEMAINE**

du 18 au 24 mars 2016



**KAMOURASKA CHRYSLER**  
L'INCONTOURNABLE!

**Les QUILLES et le BILLARD à Saint-Pascal**

**KAMOURASKA CHRYSLER**



**SERVICE OUVERT**

**Lundi, mercredi, jeudi et vendredi de 8 h à minuit**

Peu importe votre véhicule, venez chez nous pour faire la pose de vos pneus d'hiver et pour votre prochain changement d'huile.

Chez nous, vous êtes important!

[www.kamouraskachrysler.com](http://www.kamouraskachrysler.com)

**Mardi 19 h**

CLASSEMENT GÉNÉRAL	POINTS
Mécanique Martin Dumais.....	60,5
Excavation Yvan Pelletier.....	59
Mallette.....	56,5
Aliments ASTA.....	53
Transpro BSL Saint-Philippe.....	52
Le Roy du déneigement.....	49
Alimentation L. Dubé.....	36,5
Imprimerie Pré-Texte.....	33,5

**P.H.S. DE LA SEMAINE**

POINTS	
Johanne Dionne.....	233
Alimentation L. Dubé Mathieu Gagné.....	298
Mécanique Martin Dumais	

**P.H.Q. DE LA SEMAINE**

POINTS	
Johanne Dionne.....	806
Alimentation L. Dubé Mathieu Gagné.....	1040
Mallette	

**VENDREDI 16 H : MOTEL RESTO-BAR L'ESCALE**

Médailles junior	catégorie	médaille
Joanie Roy.....	(9 ans et -)	Argent
Vanessa Lizotte.....	(10-11 ans)	Bronze
Émile Lévesque.....	(9 ans et -)	Or
Cédric Lévesque.....	(9 ans et -)	Argent

**VENDREDI 20 H : TRANSPORT GABRIEL LEBRUN & FILS**

Jasmin Turmel.....	(9 ans et -)	Bronze
Zachary Turmel.....	(10-11 ans)	Bronze
Marc-Olivier Pelletier.....	(12-14 ans)	Bronze
Kevin St-Onge.....	(15-17 ans)	Bronze

**LUNDI 13 H : CONST. MARCEL CHAREST**

P.H.S.M.. Isidore Michaud.....	236
P.H.S.M.. Gilles Bérubé.....	224
P.H.T.M.. Isidore Michaud.....	635
P.H.T.M.. Gilles Bérubé.....	595

**LUNDI 19 H : ÉPICERIE CHAREST SAINTE-HÉLÈNE**

P.H.S.M.. Alain Lavoie.....	233
P.H.S.M.. Mario Lépine.....	217
P.H.T.F.. Lise Bérubé.....	540
P.H.T.M.. Michel Pelletier.....	633

**LUNDI 21 H : SAM (SERVICES AGRO-MÉCANIQUE)**

P.H.S.M.. Roger Dionne.....	237
P.H.S.M.. Martin Ouellet.....	235
P.H.T.M.. Martin Ouellet.....	649
P.H.T.M.. Roger Dionne.....	563

**MERCREDI 13 H : PROVIGO SAINT-PASCAL**

P.H.S.M.. Nicolas Pelletier.....	252
P.H.S.F.. Pierrette Dionne.....	166
P.H.T.M.. Nicolas Pelletier.....	639
P.H.T.M.. Jean-Guy Gallant.....	510

**MERCREDI 19 H : PNEUS FM**

P.H.S.M.. Steve Beaulieu.....	268
P.H.T.M.. Yoland Levasseur.....	609
P.H.T.M.. Steve Beaulieu.....	712
P.H.T.M.. Noël Chenard.....	599

**Bétonnières  
du Golfe Inc.**



vous présentent  
**L'ÉTOILE DE LA SEMAINE**  
**RÉJEAN GOUPIL**  
SIMPLE 297  
**PROMUTUEL**  
ASSURANCE

**Ligue Éclair Jeudi 19 h**

si vite, si bon!

**provigo**  
Saint-Pascal  
Alimentation Louis Grenier inc.  
501, avenue Patry  
Saint-Pascal (Québec) G0L 3Y0  
Tél. : 418 492-1034  
Ouvert de 7 h à 21 h tous les jours  
Service de livraison à domicile

**CLASSEMENT GÉNÉRAL :**

POINTS	
Équipements Patrick Bérubé.....	112
Entreprise Doris Pelletier.....	107
Toyota Rivière-du-Loup.....	107
Constr. Dumais et Pelletier.....	93
Tabagie Lunik.....	85
Taxi du Moulin Saint-Pacôme.....	78
Distribution Marco Lizotte.....	71
Hôtel Victoria.....	67

**P.H.S. DE LA SEMAINE**

Jean-François Maurais (Taxi du Moulin).....	280
Richard Roussel (Toyota Riv.-du-Loup).....	258
Daniel Pelletier (Équip. Patrick Bérubé).....	245

**P.H.Q. DE LA SEMAINE**

Jean-François Maurais (Taxi du Moulin).....	915
Richard Roussel (Toyota Riv.-du-Loup).....	913
Ghislain Charest (Équip. Patrick Bérubé).....	895

**M. MOYENNES - MASCULIN ET FÉMININ**

Richard Roussel (Toyota Riv.-du-Loup).....	232,8
Jeanne Roussel (Toyota Riv.-du-Loup).....	200

**EXPLOITS DE LA SEMAINE**

**RESTAURANT LE BEC FIN**

HOMMES	POINTS
PHS Nicolas Pelletier.....	252 moy. 177
Steve Beaulieu.....	268 moy. 193
Jean-François Maurais.....	278 moy. 210
Charles-Henri Cloutier.....	189 moy. 130
Jean-Yves Thériault.....	255 moy. 199
Ghislain Charest.....	246 moy. 190
PHT Christian Courcy.....	932 moy. 208

**PHARMACIE BLANCHET-ST-HILAIRE ET RIVARD**

FEMMES	POINTS
PHS Suzie Michaud.....	181 moy. 116
Marylène Desjardins.....	205 moy. 160
PHT Doris Pelletier.....	689 moy. 181

**CARQUEST :**

INSCRIPTION POUR LES LIGUES DE QUILLES L'ÉTÉ, LE MARDI ET VENDREDI  
418 492-2146



**vous présente Le Billard**

<b>Billard lundi soir</b>	
Claude Desjardins.....	56/60
Léandre Talbot.....	54/60
Jeanne Roussel.....	51/60
Fernand Bernier.....	50/60

<b>Billard mercredi soir</b>	
Stéphane Larouche.....	moy. 9.1
Ghislain Sénéchal.....	moy. 9.1
Claude Desjardins.....	moy. 9.1
Marc-André Gagnon.....	moy. 9.0

**À LOUER**

2 1/2-3 1/2-4 1/2-5 1/2 meublés ou non, dans différents secteurs de Saint-Pascal. Appelez pour connaître nos disponibilités ou pour louer. Pas d'animaux. Priorité aux non-fumeurs. Laurier Michaud  
**418 714-0707**

**APPARTEMENTS  
À LOUER**

**LA POCATIÈRE**  
3 1/2 et 4 1/2  
chauffés, éclairés  
près de tous les services  
649, 651, 653, Du Verger  
**1 MOIS GRATUIT**  
Pas d'animaux, très propres, service de conciergerie, buanderie, stationnement déneigé. À partir de 410\$/mois. Références exigées. Demandez Gabriel Bastille :  
**418 860-7731**

**ENTREPOSAGE**

**DOMESTIQUE  
ET COMMERCIAL**  
CHAUFFÉ et ÉCLAIRÉ  
La Pocatière : espaces d'entreposage individuels, discrets, très propres et sécuritaires. Grands espaces disponibles à partir de 5' x 10' jusqu'à 15' x 20'.  
Pour information :  
**418 894-3227**  
ENTREPOSAGE POCATOIS (1000 - 5<sup>e</sup> avenue)  
entreposagepocatois@bell.net

**À LOUER**

4 1/2, près de tous les services, au centre ville, **DISPONIBLE IMMÉDIATEMENT** 412\$/mois  
510, av. Martin, Saint-Pascal en haut de la Tabagie Lunik  
Demandez Stéphane ou Pascal  
**418 492-2096**

« Un film barré, inventif, poétique. » (Le Soir)

**DIEU EXISTE**  
IL HABITE À BRUXELLES  
LE TOUT NOUVEAU TESTAMENT  
UN FILM DE JACO VAN DORMAEL  
Membre du RÉSEAU PLUS de l'Association des cinémas parallèles du Québec  
Québec TELEFILM CANADA ASSOCIATION DES CINÉMAS PARALLÈLES DU QUÉBEC

**CINÉ-CLUB L'IMAGINAIRE**  
CENTRE GO 7 A, Place de l'Église Saint-Jean-Port-Joli Téléphone : 418 598-7255 www.centresgo.com CENTRE GO

**SAMEDI 2, MERCREDI 6 et JEUDI 7 AVRIL à 19 h 30**

Noyé par les dettes ? À bout de souffle? Vous êtes harcelé continuellement par vos créanciers (saisies, impôts, cartes de crédit, Hydro) il y a toujours une solution, laissez-nous vous aider. Consultation gratuite Robert Bélair adm. MNP Ltée Syndic de faillite 819 246-3588/819 246-4444. Bureau principal Montréal. (20/04)

A bout de souffle, trop de dettes? Harcelé par vos créanciers? Un seul versement par mois. 0% d'intérêt. 34 centres pour vous servir. MNP Ltée Syndic de faillite accrédité par le gouvernement. (20/04) ..... 418 425-1127

**DIVERS À VENDRE**

Fendeuse à bois avec cylindre de 40 pouces, moteur Honda 5 forces. 2 000\$. (30/03) ..... 418 498-4107 ..... 418 860-5639

Lot d'aspirateurs centraux usagers (reconditionnés). Plusieurs modèles disponibles : Beam, Duovac, Electrolux, Eureka, Aspiratex. Idéal pour chalet, garage, atelier. (inf) ..... 418 856-3712

Scieries mobiles à partir de 4 397\$. Coupez bois de toutes dimensions avec votre propre scierie à ruban portable. Info & DVD gratuits, www.ScieriesNorwood.ca/400QN. 1 800 408-9995, poste : 400QN. (30/03)

**VENTE DE GARAGE**

Bazar d'antiquités, au centre des aînés au 1390, rue Bourgogne à Chambly, samedi 2 avril de 8h à 15h. Meubles, vaisselles, bijoux, articles pour collectionneurs. Info:Diane. (30/03) ..... 450 658-0075

**Bâtir un monde de justice**  
Développement et Paix  
1 888 234-8533 www.devpo.org

**Le Scénario**  
cinéma  
CARREFOUR LAPOCATIÈRE  
INFO: 418 856.1319  
www.cinemasenario.com  
BATMAN VS SUPERMAN: L'AUBE DE LA JUSTICE 3D  
ALLEGÉANCE  
LA DAME À LA CAMIONNETTE  
FILM À CONFIRMER  
LES AVENTURIERS VOYAGEURS  
COSTA RICA  
Horaire du 1 au 7 avril 2016  
BATMAN VS SUPERMAN: L'AUBE DE LA JUSTICE - 2D (GDJE)  
Tous les soirs: 19h45 / Dimanche: 13h30 - 19h45  
LA SÉRIE DIVERGENCE: ALLEGÉANCE (GDJE)  
Tous les soirs sauf lundi: 20h00 / Dimanche: 14h00 - 20h00  
LA DAME À LA CAMIONNETTE (G)  
Tous les soirs: 19h45 / Dimanche: 14h00 - 19h45  
LES AVENTURIERS VOYAGEURS: COSTA RICA  
Lundi: 19h30

**CINÉMA LOUISE**  
realD 3D  
100% numérique  
Représentation tous les jours à 19 h 30  
JUSQU'AU JEUDI 7 AVRIL  
REPR. SPÉCIALE SAMEDI ET DIMANCHE 14 H  
ALLEGÉANCE  
418 852-2891 www.cinemalouise.com

# Naviguer tout droit vers le printemps, t'es rendu là.



AVEC  
LE SYSTÈME DE NAVIGATION  
INTÉGRÉ **SANS FRAIS**\*\*

SUR MODÈLES SÉLECTIONNÉS

## L'ÉVÉNEMENT **PASSEZ EN MODE PRINTEMPS** MAZDA



Modèle GT illustré

**MAZDA3 SKYACTIV G 2016**

LOUEZ-LA À PARTIR DE <b>75\$*</b> AUX 2 SEMAINES 825 \$ D'ACOMPTE	LOCATION <b>36</b> MOIS	CELA ÉQUIVAUT À <b>38\$</b> PAR SEMAINE
--	-------------------------------	---

LE GUIDE 50  
DE L'AUTO  
2016

MEILLEUR ACHAT  
VOITURES COMPACTES

QUTO  
2016

VOITURE  
COMPACTE  
DE L'ANNÉE

GARANTIE

**ILLIMITÉE**  
SUR LE KILOMÉTRAGE

MEILLEURE GARANTIE VÉHICULE NEUF DE L'INDUSTRIE  
OFFERTE DE SÉRIE POUR LES MODÈLES 2015 ET ULTÉRIEURS

La marque automobile  
la plus primée au Québec



**mazda**

t'es rendu là

VROUM-VROUM

\* Voir les détails chez le concessionnaire



Sébastien Plante  
Chanteur des « Respectables »  
Porte-parole

**La meilleure équipe  
pour du service de  
Qualité**



Eric Dorval  
président



Henri Perron  
directeur administratif  
des ventes



Jean Proulx  
conseiller et  
directeur financier



Patrick Deschênes  
Directeur financier  
et associé



Steeve Deschênes  
directeur service  
et associé

**MONTMAGNY**  
**mazda**  
LA RENAISSANCE



201, boul. Taché Ouest, Montmagny  
Tél. : 418 248-0014 • Téléc. : 418 248-9370  
Sans frais : 1 866 248-0024

[www.montmagnymazda.com](http://www.montmagnymazda.com)