

LE MERCREDI 3 FÉVRIER 2016

Le Placoteux

L'HEBDOMADAIRE DE LA CÔTE-DU-SUD

VOLUME 39, ÉDITION 05

32 PAGES

La Pocatière :
des entrepreneurs en veulent plus

8

Rose Dionne
aux auditions de La Voix

6

La petite Séduction
à Saint-Pamphile

3

YAMAHA

CONQUÉRIR LA NEIGE

✓ **Financement**
3,89%* sur 60 mois
+ **RABAIS accessoires**
jusqu'à **1 400\$***

OU
✓ Jusqu'à **900\$***
Avec **24 mois**
de **GARANTIE PROLONGÉE**

2016 EN INVENTAIRE

PHAZER X-TX



PHAZER M-TX



SR VIPER



APEX X-TX

Détails chez :
POWER
Tech Mini-Mécanique
418.852.2922
VENTE ET SERVICE
YAMAHA
YAMALUBE
Paul Lévesque, prop.

196, chemin Haut de la Rivière
Saint-Pacôme • 418 852-2922
www.techminimecanique.com



L'hiver dans Kamouraska-L'Islet P.3

Les *visages* de Ébénisterie Jean-Guy Lévesque

à lire en p. 23

PNEUS F.M. INC
les spécialistes du pneu
Vente et service

- Balancement • Alignement
- Vulcanisation et rechapage

595, boul. Hébert, Saint-Pascal
Tél. : 418 492-6035 • 1 800 463-1375

PLUS Mécanique générale
580, boul. Hébert, Saint-Pascal Tél. : 418 492-2907

ébénerie jean-guy
LÉVESQUE

COMMERCIAL • INSTITUTIONNEL • RÉSIDENTIEL

77, Route 230 Ouest, Saint-Pascal (Qc) GOL 3Y0
Tél.: 418 492.2733 Téléc.: 418 492.5766
www.ebenisterielevesque.com

De tout pour votre véhicule chez...
GARAGE RMS

REMRORQUAGE MÉCANIQUE SOUDURE

- Mise au point
- Suspension
- Freins et ABS
- Antirouille
- Pose et réparation d'échappement
- Diagnostic électronique
- Pneus en inventaire
- Pose et équilibrage de pneus
- Air climatisé

418 492-7393 sonbouchard@gmail.com



1 an déjà!



1597 visites en **1 AN!**

Merci à toute notre clientèle



AUCUN RENDEZ-VOUS REQUIS

UNE VIDANGE D'HUILE

30 MINUTES **OU MOINS!**

Nous savons que vous êtes occupé et que votre temps est précieux. Voilà pourquoi nous vous offrons les vidanges d'huile rapides en moins de 30 minutes! Une inspection multipoint de courtoisie est incluse avec chaque vidange d'huile. Même si nous sommes rapides, nous sommes précis.

MOPAR VOIE EXPRESS:

VIDANGES D'HUILE RAPIDES ET PLUS



NOUS FAISONS L'ENTRETIEN DE PRESQUE TOUTES LES MARQUES

Vous n'êtes pas obligé de conduire un produit Chrysler, Dodge, Ram, Jeep^{MD}, SRT^{MD} ou FIAT, puisque nous offrons la vidange d'huile et une inspection multipoint de courtoisie sur presque toutes les marques. Nous avons les pièces pour bien entretenir votre véhicule.



À VOTRE SERVICE DE JOUR OU DE SOIR JUSQU'À MINUIT

VOS CONSEILLERS TECHNIQUES VOIE EXPRESS DANY LÉVESQUE ET JEAN-PHILIPPE NOËL



GRATUITE
UNE INSPECTION MULTIPOINT DE COURTOISIE
AVEC CHAQUE VIDANGE D'HUILE

Bien sûr, vous pouvez obtenir une vidange d'huile n'importe où, mais ce qui rend notre vidange d'huile unique c'est notre inspection multipoint de courtoisie. De plus, le travail est effectué par des techniciens formés en usine et nous utilisons uniquement des pièces authentiques de Mopar^{MD}. Vous ne trouverez pas ce service nulle part ailleurs!



255, av. Patry. Saint-Pascal (autouroute 20, sortie 465)
418 492-3432 • 1 800 363-3432

www.kamouraskachrysler.com • info@autokamouraska.com •

L'hiver au Kamouraska mis de l'avant

SAINT-PHILIPPE-DE-NÉRI — Pour la première fois de son histoire, le Kamouraska met de l'avant l'ensemble de son offre touristique hivernale.

Stéphanie Gendron

L'offre étant maintenant complète et réunie dans un dépliant « On bouge au Kamouraska », il a été décidé d'en faire la promotion dans la région et au-delà.

« C'est la première fois que l'on positionne autant le tourisme hivernal, autant auprès des touristes qu'aux gens de la région », précisait la directrice générale de Promotion Kamouraska, Pascale Dumont-Bédard.

Il est ainsi possible de retrouver sur un seul document l'ensemble des activités proposées : 14 sentiers de raquettes, huit sentiers de ski de fond, glissades et patinage.

Malgré l'hiver plus doux et le manque de

neige, la plupart des activités fonctionnent à 100 %. Toutefois, tous espèrent quelques centimètres supplémentaires.

Au club de ski de fond Bonne Entente de Saint-Philippe-de-Néri, où le lancement du tourisme hivernal a été effectué vendredi, on compte environ 80 membres utilisateurs. Sur place, on retrouve des sentiers de ski de fond, de raquettes, de la glissade et un chalet aux multiples commodités, une offre fort intéressante et « à l'abri du vent », a précisé le vice-président du club, Marc Albert.

Le répertoire des activités et des sentiers, ainsi que davantage d'informations sont disponibles sur le site tourismekamouraska.com.



Photo officielle : Émie Vaillancourt, agente de développement à Saint-Philippe-de-Néri, Gilles Lévesque, maire, Pascale Dumont-Bédard, directrice de Promotion Kamouraska et Marc Albert, vice-président du club de ski de fond Bonne Entente, également à Saint-Philippe-de-Néri.

Des parents offrent une Fête d'hiver aux enfants de Saint-Roch

SAINT-ROCH-DES-AULNAIES – En réponse à la fermeture temporaire de la Station plein air, des parents bénévoles de l'École de la Marée-Montante ont travaillé à la tenue d'Une journée d'hiver à la Seigneurie des Aulnaies.

Maxime Paradis

Ce sont Roxane Martine Coutu et Marie-Andrée Lagueux qui ont eu l'idée, l'an dernier. Elles ont tôt fait de solliciter d'autres complices : Olivier Pelletier Proulx et Rosalie Toussaint. À quatre, ils se sont donné la mission de transformer le site touristique de la Seigneurie des Aulnaies en véritable terrain récréatif hivernal. Et ils n'ont pas compté les heures pour arriver à leurs fins. « On est bien organisé. Depuis octobre que nous sommes là-dessus. J'ai un document Excel avec les tâches à faire. Je m'occupe de motiver les troupes », d'indiquer Marie-Andrée Lagueux.

Plaisirs d'hiver

En prévision de cette journée, les parents travaillent à l'organisation de plusieurs activités, comme un biathlon, une bataille de balles en mousse, une course de ski et la venue d'un sculpteur sur neige. Ils réalisent deux glissades que les enfants dévaleront sur des chambres à air fournies par la Station plein air et ils sont appuyés par la municipalité de Saint-Roch-des-Aulnaies qui s'occupe d'offrir une patinoire, deux fois plus longue que celle de l'an dernier, qui pourra ensuite être utilisée par tous les citoyens durant le mois de février.

La collaboration avec la Seigneurie des Aulnaies permet aussi aux enfants de chauffer leurs patins et de se réchauffer entre les activités au rez-de-chaussée du manoir seigneurial, si le besoin s'en fait sentir. « L'an passé, il faisait -25 et les enfants sont restés dehors toute la journée », de témoigner Marie-Andrée. Cette année, Dame Nature s'annonce plus clémente. Peut-être trop. « On espère ne pas recevoir de pluie. Mais si c'était le cas et que les installations devenaient impraticable, les activités et les défis compenseront », de mentionner le quatuor de parents.

Récompense

En plus du succès récolté auprès des enfants et des enseignants de l'École la Marée-Montante, Une journée d'hiver à la Seigneurie des Aulnaies s'est aussi démarquée l'an dernier au sein de la Commission scolaire de Kamouraska-Rivière-du-Loup, dans le cadre de la deuxième édition du Programme de bourses du comité de parents 2014-2015. « On a reçu le prix « Ma santé clé en main » et le deuxième prix global « Coup de cœur » parmi tous les projets », de déclarer Marie-Andrée Lagueux.

L'an passé, une vingtaine de parents s'étaient mobilisés pour offrir cette journée de rêve aux enfants du village. Cette année, ils sont tout autant. Une dizaine seront sur place jeudi, en plus des enseignants, sans oublier, ceux qui sont derrière la préparation et le service des collations en après-midi.

Samedi, la municipalité de Saint-Roch-des-Aulnaies ouvrira les installations à toute la population et tiendra à son tour sa journée hivernale. En plus des glissades et de la patinoire, des tours de carioles et du Fatbike (vélo d'hiver) seront proposés à la population. La journée se conclura par une randonnée de ski de fond à la belle étoile.



Saint-Pamphile recevra La petite séduction

SAINT-PAMPHILE – Après L'Islet, Saint-Pacôme, Kamouraska et Mont-Carmel, Saint-Pamphile sera la cinquième municipalité de Kamouraska-L'Islet à recevoir la populaire émission La petite séduction de Radio-Canada, animée par l'humoriste Dany Turcotte.

Maxime Paradis

C'est le conseiller municipal Simon Pelletier qui a approché l'équipe de La petite séduction et qui mènera le projet à terme. « C'est pour mieux faire connaître la région et les attraits de Saint-Pamphile. La population est très enthousiaste », déclarait-il.

Lors d'une première rencontre tenue le 25 janvier dernier, plus d'une trentaine de personnes curieuses d'en savoir davantage s'étaient déplacées à la Salle du conseil de ville. De ce nombre, 25 ont manifesté l'intérêt de s'impliquer dans le projet. « On a déjà cinq sous-comités composés de 4 à 5 personnes qui vont travailler à l'accueil, l'activité, le fait historique, la grande surprise et la fête finale. D'autres vont se greffer pour atteindre au moins une quinzaine de personnes au sein

du comité », d'ajouter monsieur Pelletier.

Artiste inconnu

Pour le moment, le nom de l'artiste invité n'est toujours pas connu. Dès qu'il sera dévoilé, les bénévoles pourront commencer à présenter des scénarios à la production. « Ils vont nous dire ce qui est faisable ou non et ils nous feront des suggestions. »

Côté budget, Saint-Pamphile projette injecter 15 000\$ dans le projet La petite séduction, montant en provenance du budget touristique de la municipalité. « Cet argent sera redépensé dans la municipalité pour des locations qu'on devra faire en lien avec le tournage », de conclure monsieur Pelletier.



Le Placoteux dans un nouveau format



Vous avez entre les mains le nouveau format de votre hebdo Le Placoteux. Ce changement devenait évident puisque plus de 85 % des hebdomadaires du Québec sont maintenant sur ce format de 13,5 pouces. Il devenait impératif de s'uniformiser à l'ensemble des hebdomadaires.

De plus, cette standardisation de format facilite les échanges entre journaux des différentes régions et l'achat de publicité nationale.

On standardise le contenant, mais surtout pas le contenu.

Nous avons également rafraîchi notre image avec un nouveau logo, nouvelle typographie et un look aux nouvelles tendances graphiques actuelles.

Toute l'équipe s'est mise de la partie pour partager vision et idées, nous sommes bien heureux de vous présenter le résultat qui se trouve maintenant entre vos mains.

Je remercie tous les membres de la grande famille du Placoteux pour leur étroite collaboration à la réalisation de ces changements et leur implication de tout instant.

Et, j'espère que vous prendrez plaisir à consulter et vous approprier cette nouvelle

présentation pour que notre histoire d'amour avec vous, lecteurs, dure encore longtemps, longtemps et longtemps.

Raymond Frève
Directeur général

Aux origines de Saint-Gabriel-Lalemant



Les employés de la scierie de Joseph D'Anjou, Archives de la Côte-du-Sud et du Collège de Sainte-Anne.

Yves Hébert

Sise dans un milieu vallonné dans le Haut-Pays de Kamouraska, Saint-Gabriel-Lalemant est la plus jeune municipalité de la MRC de Kamouraska. Elle a été fondée en 1939. Mais les premiers habitants arrivent sur son territoire au début des années 1800. À cette époque, les terres occupées font partie de Rivière-Ouelle. À partir de 1851, elles sont annexées à la nouvelle paroisse de Saint-Pacôme.

La colonisation du territoire actuel de Saint-Gabriel se concentre essentiellement autour des 5e et 6e rangs. Et pour désigner cette partie du pays, on utilise divers noms : Bois-Brulés avant 1813, rang Cinq, rang du Petit Lac, Village Saint-Pierre vers 1825 et rang 5 dans les années 1850. Le nom de Village Saint-Pierre rappellerait Pierre Thériault, considéré comme le premier habitant du territoire en 1801.

Durant plus d'un siècle, les habitants de

Saint-Gabriel vivent de l'agriculture et du travail forestier. Vers 1908, la coopérative de fromage du lac Saint-Pacôme est mise sur pied à l'intersection du 5e rang et de la montée allant au 6e rang. En plus d'être agriculteur, Joseph D'Anjou exploite une scierie au 7e rang. Ouverte vers 1884, celle-ci engage huit employés. Mais elle est la proie des flammes en 1938. C. Després, pour sa part, y ouvre un atelier de planage et une petite scierie vers 1898.

Durant plusieurs années, il est clair qu'il existait deux agglomérations à Saint-Pacôme. Celle du 5e rang, comme on l'appelait, se détacha du territoire en 1938. Le 15 août 1938, les habitants du cinquième et du sixième rang demandent la création d'une nouvelle paroisse. Sans tarder, le cardinal Villeneuve accepte et s'empresse de l'ériger le 8 décembre suivant sous le nom de Saint-Gabriel-Lalemant. La municipalité homonyme sera érigée en 1939.

4 000 \$ remis dans les écoles de la région

LA POCATIÈRE — Au courant des derniers mois, 4000 \$ ont été remis aux écoles de la région grâce au programme Metro Croque Santé qui a pour but d'encourager les élèves à développer de saines habitudes alimentaires, en s'engageant dans la réalisation d'un projet qui aura un impact positif sur

leur milieu familial, scolaire ou communautaire. Ces montants ont été remis par l'entremise du Metro Plus LeBel à l'École de la Marée-Montante de Saint-Roch-des-Aulnaies, à l'École de l'Orée des Bois de Sainte-Louise et l'École Polyvalente de La Pocatière pour deux projets valorisant l'alimentation saine.

Placotages

L'esprit des grèves se révèle

Saint-Jean-Port-Joli village créatif se joint à la grande fête familiale de la Fête d'hiver de Saint-Jean-Port-Joli pour offrir à tous, un parcours de conte, de danse, de sculpture de neige et de musique de glace, le jeudi 11 février à 19 h. Sont réunis autour de ce projet de création : Chantal Caron et Marie-Ève Demers; Denys Heppell et Nicole Deschênes-Duval; France Trudel; Benoit Lauzé et François Lapointe; Alexis Caron et Johanne Alice Côté; Jean-Sébastien Veilleux; Thierry Plante-Dubé ainsi que Marie-Claude Gamache et Jean St-Pierre.

Faire don de son temps en accompagnant les personnes en fin de vie

L'Association du cancer de l'Est du Québec, en partenariat avec la Fondation André-Côté, recherche des bénévoles pour son service d'entraide et d'accompagnement Perce-Neige offert dans le Kamouraska. La demande pour ce service étant en augmentation dans la région, le recrutement s'avère essentiel pour répondre à l'ensemble des besoins de la clientèle. Faites connaître votre intérêt à devenir bénévole Perce-Neige en communiquant avec Jessie Caron, coordonnatrice Perce-Neige Kamouraska, au 418 856-4066 ou au 418 714-2155 (cellulaire).

Les lundis historiques

Les Archives de la Côte-du-Sud et Promotion Kamouraska s'unissent afin de créer « Les lundis historiques » sur leurs pages Facebook respectives. Grâce à ce partenariat, tous les lundis, des gens de partout pourront découvrir des images qui font référence aux familles, à la généalogie, aux municipalités, aux entreprises, aux paysages ainsi qu'au patrimoine bâti du Kamouraska. Les gens sont donc invités à « aimer » les pages Facebook des Archives de la Côte-du-Sud et de Promotion Kamouraska pour en savoir davantage.

Ciné-club Hiver 2016

Le Cégep de La Pocatière et le cinéma Le Scénario vous invitent à passer quelques heures au chaud en compagnie de réalisateurs qui sauront vous faire voyager dans l'univers de personnages qui vous feront vibrer au rythme de leurs émotions. Cet hiver, les drames sont à l'honneur avec Carol, Brooklyn et Room : le monde de Jack, Spotlight et Mustang. Pour l'horaire, consultez le www.cinemaescenario.com.

Boutures de plantes

La société d'horticulture et d'écologie de Kamouraska-L'Islet vous invite à sa prochaine conférence qui aura lieu le mercredi 17 février à 19 h 30, à l'ITA de La Pocatière. Il y aura un échange de boutures de plantes d'intérieur suivi de la présentation de Mme Diane Lavoie de Saint-Gabriel-Lalemant, ayant pour titre « soyez raisonnables et réalisez l'impossible ».



La Boîte fraîcheur en quête de solutions pour assurer sa pérennité

SAINTE-ANNE-DE-LA-POCATIÈRE – Le financement public pour La Boîte fraîcheur se termine à la fin janvier. Le projet, dont Moisson Kamouraska est fiduciaire, est en quête de solutions pour assurer sa pérennité. Les demandes de boîtes, en hausse, confirment l'utilité d'un tel service de distribution de fruits et légumes.

Par Maurice Gagnon

La Boîte fraîcheur était subventionnée par la Conférence régionale des élus (CRÉ) du Bas-Saint-Laurent. Elle a été abolie par le gouvernement libéral. La CRÉ avait investi 154 000 \$ dans le projet pilote et 255 000 \$ dans la phase de déploiement. « On est rendu à voler de nos propres ailes », lance la directrice de Moisson Kamouraska, Mireille Lizotte.

La Boîte fraîcheur est présente dans trois MRC (Kamouraska, Rivière-du-Loup et Les Basques). Le service est passé de cinq à 25 points de chute.

« Notre but est de combler des déserts alimentaires », poursuit Louise Chrétien, coordonnatrice. La Boîte veut aussi promouvoir l'achat local et être un geste de solidarité. Il faut faire tomber l'idée, dit-elle, que le service s'adresse uniquement aux personnes défavorisées.

50 % de boîtes subventionnées

En moyenne, le projet livre 176 boîtes aux deux semaines. La moitié des clients

paient la Boîte fraîcheur à prix réduit parce qu'il sont subventionnés, souligne madame Lizotte.

Le budget annuel de la Boîte fraîcheur représente des dépenses de 84 000 \$ et des revenus de 52 000 \$, résume Louise Chrétien. Le manque à gagner est de 32 000 \$.

Ce qui coûte cher, c'est l'achat des fruits et légumes, ajoute Mme Lizotte. La fluctuation des prix dans ce marché est une difficulté à laquelle la Boîte fraîcheur est confrontée.

L'effort de rationalisation des dépenses est insuffisant pour combler la perte. Au Kamouraska, Moisson peut affecter une part des 7 000 \$ qu'il reçoit du programme Mangez mieux aux boîtes subventionnées. Mais cela ne règle pas le problème pour les deux autres MRC.

Une partie de la solution

Une partie de la solution passerait par une hausse substantielle de la vente de boîtes non subventionnées.

« Pour accroître la part d'autofinancement du projet, le ratio devrait être de 35 % de boîtes subventionnées contre 65 % non subventionnées », explique la directrice de Moisson.

Madame Lizotte croit en outre que certains aspects dans la façon de donner le service pourraient être revus. Par exemple, en faisant passer de trois à deux le format des contenants afin de réduire la manutention.

Depuis une semaine, Moisson Kamouraska a rapatrié la mise en boîte des fruits et

légumes qui se faisait à Saint-Pacôme à ses locaux de Sainte-Anne-de-la-Pocatière, ce qui a permis de réaliser une économie.

En croissance

Bref, depuis qu'il a été lancé, le service de la Boîte fraîcheur croît en popularité, si bien qu'il a même une émission de cuisine, Cuisinez votre boîte fraîcheur, sur les ondes de

MAtv.

Alors que l'argent se fait de plus en plus rare pour les entreprises d'économie sociale, le défi est de trouver d'autres façons de financer le service pour en assurer la survie.

« Ce qui nous manque, lance Mireille Lizotte, c'est le pont pour se rendre sur l'autre rive. »



Mmes Mireille Lizotte et Louise Chrétien.

Clinique d'acupuncture
YVES BOUCHER, Ac.
 Diplômé de l'Université européenne de médecine chinoise
 Membre de l'Ordre des acupuncteurs du Québec A-010-95
 1208, 6^e Avenue (suite 204) La Pocatière
 Sur rendez-vous
418 856-3080

DE RETOUR!
 À partir de la semaine du 7 février, je serai de retour aux heures régulières.
 Merci à tous pour leur patience et leurs bons mots d'encouragement!

À bientôt,
 Réal
LE BARBIER
 662, rue Taché, Saint-Pascal
418 863-3307

Un nouveau décor pour 2016

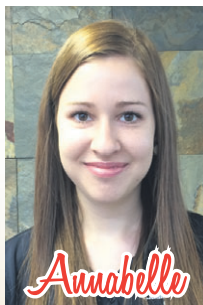

3
 designers
 sur place

SUPER PROMOTION

- * Prélart flottant
- * Céramique
- * Plancher flottant
- * Planchette de vinyle
- * Toiles et stores



Service d'installation
 Pose de CÉRAMIQUE, BOIS FRANC,
 PLANCHER FLOTTANT, PRÉLART, ETC.

- ➡ Service d'installation
- ➡ Service d'estimation
- ➡ Service conseil

RONA **DECO SURFACES**
 CENTRE DE RÉNOVATION
CAMILLE DUMAIS!
 Licence RBQ : #1185-5277-70
 1005, rue Lévesque, Saint-Pascal (Québec) G0L 3Y0 Tél. : 418 492-2347
 www.camilledumais.com **LIVRAISON PARTOUT AU QUÉBEC**

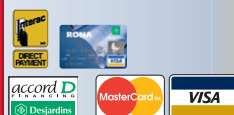

OUVERT LE DIMANCHE DE 8 H À 12 H 30



PROMOTION

Saint-Valentin

À GAGNER



Photo à titre indicatif

Un magnifique panier de fondue incluant gamme de fruits et chocolats

d'une valeur de 100\$

Tout achat du 4 au 14 février vous permet de participer. Tirage le 14 février à 16 h.

De tout pour la

Saint-Valentin

Grand choix de fleurs, chocolats, friandises, vins, fondues, etc.

Bonne Saint-Valentin!

si vite, si bon!



provigo



Saint-Pascal

Alimentation Louis Grenier inc.
501, av. Patry, Saint-Pascal
418 492-1034

Ouvert de 7 h à 21 h tous les jours
Service de livraison à domicile • Service de repas chauds

Rose Dionne à La Voix

MONT-CARMEL – Les téléspectateurs de la région qui suivent La Voix, à TVA, ont eu la surprise, dimanche soir, d'apercevoir pendant quelques instants la chanteuse Rose Dionne de Mont-Carmel lors du générique de fin d'émission qui annonçait les participants du 7 février prochain.

Elle a de plus remporté les honneurs de Trois-Pistoles en chansons chez les 16-20 ans.

Rose Dionne a fait la première partie de quelques spectacles au Cabaret des mauvaises habitudes de Rivière-du-Loup.

Maurice Gagnon

Quelques minutes plus tard, Rose Dionne confirmait sa participation au concours sur son mur Facebook. La chanteuse y a reçu plusieurs messages d'encouragement à la suite de la diffusion du court extrait de sa performance.

On saura dimanche soir prochain si Rose Dionne, qui a été sélectionnée pour les auditions à l'aveugle après le premier stade de sélection des candidats, saura faire retourner par sa voix unique les coachs Marc Dupré, Ariane Moffatt, Éric Lapointe et Pierre Lapointe.

Le fait que sa prestation fasse partie du générique est tout de même de bon augure.

Son parcours

Native de Mont-Carmel, Rose Dionne avait fait un véritable tabac à Dégelis, en 2012, lors du festival Le Tremplin. À la grande finale, elle avait, entre autres, remporté les honneurs dans la catégorie Interprète 13-17 ans, en plus d'être sélectionnée pour participer à l'émission Belle et Bum, diffusée à l'antenne de Télé-Québec.



Rose Dionne de Mont-Carmel sera à La Voix dimanche prochain.



MANOIR LAFONTAINE

RÉSIDENCE PRIVÉE POUR ÂGÉS

N4160R2-05-16

OBTENEZ 2 MOIS GRATUITS

à la signature d'un bail d'ici le 29 février 2016.

Information sur le crédit d'impôt sur place.



- À proximité de tous les services
- Offre une vue imprenable sur le fleuve et la ville
- Équipe dynamique et chaleureuse
- Services adaptés à vos besoins

COMMUNIQUEZ AVEC NOUS DÈS MAINTENANT!

230, rue des Chênes
Rivière-du-Loup, Qc G5R 5E2

manoirlafontaine@residencesazur.com
418 867-1117

AZUR

PIER PARTENAIRE DE L'INSTITUT UNIVERSITAIRE DE GÉRIATRIE DE MONTRÉAL ET DE RICHARD BÉLIVEAU



Ma Maison Logique contribuera au développement d'un éco quartier

SAINT-GERMAIN-DE-KAMOURASKA – L'entreprise kamouraskoise Ma Maison Logique, spécialisée, entre autres, dans la conception et la construction de mini-maisons, collaborera à la réalisation d'un éco quartier dans la municipalité de L'Isle-Verte, dans la MRC de Rivière-du-Loup.

Maxime Paradis

La rencontre entre le couple de Ma Maison Logique et la mairesse de la municipalité, Mme Ursule Thériault, s'est faite en avril 2015, lors de l'Expo-entrepreneuriat tenue à l'école secondaire Chanoine-Beudet. Aux dires de Catherine Duval de Ma Maison Logique, Mme Thériault cherchait à donner un nouvel envol à sa municipalité à ce moment, à la suite du terrible incendie qui avait ravagé la Résidence du Havre, un an auparavant.

« On s'est revu ensuite à Lantier, au premier Festival des Mini-Maisons. Ils aiment l'entreprise et ils veulent collaborer avec nous », raconte-t-elle. La proximité de Ma Maison Logique et le côté éco-responsable de l'entreprise sont autant de facteurs à l'origine de cette collaboration avec L'Isle-Verte.

Développement nouveau genre

Tel que rapporté dans un article paru sur l'Infodimanche.com, le 7 janvier dernier, l'éco quartier de L'Isle-Verte a pour but de

stimuler le développement immobilier stagnant de la municipalité. Par leur expertise, Catherine Duval et Pascal Dubé de Ma Maison Logique agiront à titre d'entrepreneur officiel.

« On va conseiller la municipalité dans toute la globalité du projet et on va rendre des plans disponibles à la clientèle », de spécifier Mme Duval, qui avoue que la municipalité cherche à créer un quartier somme toute uniforme côté look, avec des bâtiments éco-énergétiques de qualité et à l'espace maximisé.

« On parle de maisons standard, mais de petites dimensions. Ils auront tous les services de base d'une maison normale. On ne parle pas de maisons sur roues », précisait-elle, ajoutant que la superficie future des bâtiments sera déterminée avec la municipalité.

Au Kamouraska?

À défaut d'avoir un projet d'éco quartier dans la MRC de Kamouraska, le préfet, M. Yvon Soucy, avouait que l'engouement pour ce type d'habitation était réellement palpable dans la région. « Actuellement, ce sont les outils d'urbanisme (dont les règlements de zonage des municipalités locales) qui autorisent ou non divers types de construction sur le territoire des municipalités, conformément au Schéma d'aménagement et de développement de la MRC », mentionnait-il.

D'ailleurs, certaines municipalités auraient déjà des règlements de zonage et de construction qui permettraient d'encadrer l'implantation de ces mini-maisons. Les autres peuvent toujours modifier leurs règlements de zonage pour permettre un nouveau type de construction, en faisant appel au service d'aménagement de la MRC.



Exemple d'intérieur de mini-maison réalisée par Ma Maison Logique.

De plus, lors d'une réunion de la Commission d'aménagement de la MRC tenue en octobre dernier, il fut convenu de préparer un petit guide à l'intention des municipalités désireuses d'autoriser, ou d'encadrer, l'implantation de ce type d'habitation. « L'outil est actuellement en préparation et il sera disponible sous peu », de déclarer le préfet.

800 000
QUÉBÉCOIS SONT
ANALPHABÈTES

Aidez-nous à les aider!

Faites un don :
1 800 361-9142
fondationalphabetisation.org

Fondation pour
l'alphabétisation
Des mots d'espoir

Ma vie. Mon décor.
DECO SURFACES
www.decoursurfaces.com

Maintenant
OUVERT LE DIMANCHE
de 8 h à 12 h 30

Coloristes et designers
pour des conseils
judicieux dans le
choix de votre
peinture!
SICO

ANABELLE

RONA DECO SURFACES
CENTRE DE RENOVATION
CAMILLE DUMAIS!
1005, rue Lévesque, Saint-Pascal (Québec) G0L 3Y0 Tél. (418) 492-2347
www.camilledumais.com LIVRAISON PARTOUT AU QUÉBEC

Retrouvez
votre
sourire...



... en une
seule
journée!

1 CONCEPT
JOUR

Une seule journée, c'est tout ce qu'il nous faut pour vous fabriquer des prothèses dentaires de qualité.

Prothèses sur implants*

Pose des implants, fabrication et mise en place des prothèses sur les implants dans la même journée.**

Prothèses régulières

Prothèses dentaires complètes et partielles de précision esthétique fabriquées sur place et livrées dans la même journée.**

Avantages

Concept 1 jour = qualité, simplicité, service personnalisé et moins de déplacements.



CLINIQUE
NORMAND
DENTUROLOGISTE

Montmagny • 418 248-0849
25, boul. Taché Ouest, bureau 203

1 866 248-0044
www.cliniquenormand.ca

Yves Normand, d.d.

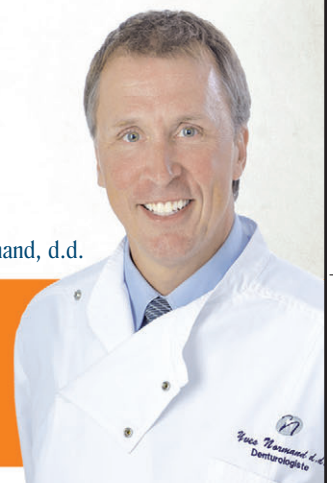

Prothèses complètes ou partielles
personnalisées

0% 12 mois***
d'intérêt pendant

* Financement Accord D, sur approbation de crédit.

* Traitements réalisés sous la direction d'un dentiste généraliste. ** À la suite d'une consultation initiale. Dans la plupart des cas. *** Voir détails en clinique.

La Pocatière : des entrepreneurs veulent que la Ville soit plus facilitante

LA POCATIÈRE – En réaction à l'événement « Je commerce ici », tenu récemment au Centre Bombardier, des entrepreneurs de La Pocatière déplorent « le manque de leadership de la Ville en matière de développement économique. »

Maxime Paradis

Sylvain Lemieux, du Garage S. Lemieux, analyse sévèrement cet événement.

« Ce qu'on a fait, c'est une auto-évaluation du commerce à La Pocatière. Ce peut être bien, mais maintenant, on fait comment pour intéresser les gens à développer ici? », lance-t-il.

Daniel Chabot, directeur général à la ville de La Pocatière, rappelle l'objectif de la rencontre. « Le but était d'amener les commerçants à faire un constat sur l'état du commerce de détail à La Pocatière. À partir de ce qui a été partagé, on a pu identifier ce qui est favorable ou non, ce qu'on doit maintenir et où on doit intervenir. »

Plus d'accompagnement

Propriétaire de La Fromagerie Le Mouton Blanc, Pascal-André Bisson est de ceux qui réclament que la ville accompagne davantage les entreprises.

En 2013, lors de la tenue du Festival des fromages artisanaux québécois, il était très satisfait du soutien apporté par la ville, de la façon dont elle a répondu à ses attentes.

La sauce s'est gâchée un an plus tard, dit-il, lors de la réfection partielle de la route 230 qui longe sa fromagerie.

« Tous les commerçants du secteur ouest (NDLR : secteur Centre La Pocatière) en ont souffert. Tout ce qu'on a fait a été de mettre des pancartes disant que la route était fermée. Dans d'autres municipalités où on fait des travaux similaires, on a mis des pancartes avec les noms des commerces pour dire qu'ils étaient ouverts et accessibles », dit-il.

Avec la phase 2 des travaux qui s'annonce cet été, Daniel Chabot croit que cette option est envisageable. « C'est une bonne idée. On peut certainement regarder avec le ministère ce qu'on peut faire. »

tés de Votre Docteur Électrique, mais il est inadéquat pour Doc Borné », raconte monsieur St-Pierre.

L'homme d'affaires songe à déménager ses activités dans la région de Lévis où, dit-il, « on lui déroule le tapis rouge. »

« Ici, on n'a pas de motel industriel avec des chariots élévateurs et des rampes de chargement adaptées », ajoute-t-il.

Daniel Chabot et Joël Bourque, directeur général de Développement économique La Pocatière, n'excluent pas l'idée d'un autre bâtiment industriel locatif. L'expérience a déjà été réalisée par le passé avec Technologie Inovaweld.

« L'approche qui est surtout priorisée, c'est de faire du démarchage auprès de promoteurs et d'étudier les demandes qui nous seront proposées », de déclarer monsieur Bourque.

Depuis un an et demi, Dany St-Pierre soutient avoir fait part à la ville de ses intentions quant au développement de son entreprise. Il a même déposé des plans d'affaires. « J'ai l'impression que je n'ai jamais été pris au sérieux », déplore-t-il.

Pascal-André Bisson y va même d'une suggestion. « Le Centre La Pocatière est pratiquement vide. La ville pourrait-elle aider financièrement des entreprises à démarrer avec des incitatifs monétaires non remboursables? »

Sylvain Lemieux ne craint pas les guerres de clochers et cite Saint-Pascal en exemple. « Ils sont en avance sur nous autres », dit-il en faisant référence à la récente Politique d'aide aux exploitants d'entreprises du secteur privé présentée aux entrepreneurs du milieu.

« Je suis un gars de la place. Ma première entreprise est ici. J'aimerais ça continuer ici, mais il n'y a pas de subventions », poursuit Dany St-Pierre.

M. Joël Bourque donne des exemples d'incitatifs financiers. Un programme de crédit de taxe et deux programmes d'aide financière distincts. Mais ils s'adressent principalement aux entreprises industrielles et manufacturières.

« Dans le commerce de détail, c'est fragile. Les réponses doivent être fournies par le marché. Je me sentirais malvenu de recommander d'investir dans un commerce en particulier, alors qu'il y a des joueurs similaires déjà présents dans la ville », de conclure Joël Bourque.

Doc Borné

Récemment, Dany St-Pierre, de l'entreprise Doc Borné, de La Pocatière a signé une entente avec la compagnie Envision Solar, devenant ainsi le fabricant officiel et exclusif des bornes pour leur concept de stations solaires mobiles et fixes.

Or, il est possible que les bornes ne soient plus réalisées à La Pocatière. « Le local que j'ai actuellement est parfait pour les activi-

Incitatifs financiers

Des incitatifs financiers aideraient sûrement au développement commercial du milieu, estiment ces entrepreneurs.

LEMIEUX
LOCATION
LOCATION DE VÉHICULE, CAMION, CUBE
REMORQUE OUVERTE OU FERMÉE
418.856.2824
Réservez votre huilage

CO-V Le tout nouveau réseau de covoiturage régional

Une p'tite visite à **GRAND-MAMAN?**

Grâce à **CO-V**, on voit nos proches plus souvent!

INSCRIPTION GRATUITE

Tous les détails sur: **WWW.CO-V.CA**

Le projet a reçu l'appui financier des partenaires suivants :

CLD L'Islet
Centre local de développement

CRÉ
Conférence régionale des élus de la Chaudière-Appalaches

ICI Montmagny-L'Islet
La Corporation de Développement Communautaire

Emploi et Solidarité sociale Québec



Sylvain Lemieux analyse sévèrement l'événement Je commerce ICI tenu le 6 janvier dernier.



Dany St-Pierre de l'entreprise Doc Borné.



Pascal-André Bisson de la fromagerie Le Mouton Blanc.

Walmart fera payer les sacs



LA POCATIÈRE – Dès le 9 février, Walmart Canada s'inspirera des supermarchés et fera payer les sacs de plastique qui seront demandés par ses consommateurs, à la caisse.

Cette nouvelle politique sera implantée de façon graduelle dans tous les magasins du pays et vise à faire la promotion des sacs réutilisables. En effet, s'il en coûtera 0,05\$ par sac de plastique réclamé à la caisse, les sacs réutilisables, eux, seront offerts à 0,25\$, à la clientèle.

Instaurée dans d'autres pays où Walmart opère des magasins, cette mesure aurait fait diminuer de moitié le nombre de sacs de plastique utilisés.

De plus, l'entreprise s'est aussi engagée à améliorer son programme de récupération et de collecte en magasins. Elle travaille aussi à trouver de nouvelles façons d'éliminer le plastique dans les emballages de ses produits. (M.P.)

**ÉMONDAGE
ABATTAGE
d'arbres**
418 300-0589

5280R-05-16



« Nous offrons à nos clients l'expertise des meilleurs talents. Nous sommes fiers de vous présenter notre nouvel associé en fiscalité, Jean-François Houde. »

— Michel Proulx

Michel Proulx
Vice-président,
région du Bas-Saint-Laurent

Jean-François Houde
Associé, fiscalité

Jean-François Houde, CPA, CA, D. Fisc., possède une vaste expérience en fiscalité, en comptabilité et en gestion au sein de notre firme. Il dirige une équipe offrant des services complets de fiscalité et a développé au fil de son parcours une expertise reconnue dans plusieurs secteurs d'activité. Se démarquant par son écoute active, sa rigueur et son intégrité, il saura mettre son expertise à votre service pour vous aider à prendre les meilleures décisions d'affaires.

D'année en année, nous mettons tout en œuvre pour que nos professionnels et nos clients puissent **réaliser leur plein potentiel.**

rcgt.com

**Raymond Chabot
Grant Thornton**
L'instinct de la croissance

M4160R-05-16

Diplôme d'études professionnelles

PRODUCTION ANIMALE
laitière, bovine, ovine, caprine

- 45 semaines de formation incluant 11 semaines de stage en entreprise
- Diplôme d'études secondaires non exigé (Informez-vous des conditions d'admission)
- Offert au campus de La Pocatière depuis 20 ans
- Début le 15 août 2016

PLACES LIMITÉES - INSCRIVEZ-VOUS MAINTENANT!

*Une formation accessible et pratique...
l'agriculture au bout de vos doigts!*

Institut de technologie agroalimentaire
Campus de La Pocatière
418 856-1110, poste 1252
1 800 383-6272, poste 1
formation.continue@mapaq.gouv.qc.ca

ita.qc.ca

**Intégrez la ferme familiale ou accédez à un emploi.
Les entreprises agricoles recherchent activement de la main-d'œuvre qualifiée.**

À la fin de vos études, vous pourriez bénéficier d'une subvention à l'établissement de La Financière agricole du Québec de 20 000 \$ (certaines conditions s'appliquent).



Pocatière | Édition n° 4, 3 février 2016
91-503-R091-FN 9

Décès en véhicule côte à côte : plusieurs éléments en cause

SAINTE-HÉLÈNE-DE-KAMOURASKA — La coroner Renée Roussel a soulevé plusieurs éléments pour expliquer le tragique accident de véhicule côte à côte qui a coûté la vie de Kassandre Landry, 11 ans, de Sainte-Hélène.

Stéphanie Gendron

L'absence de casque et de ceinture de

sécurité, ainsi que le manque d'expérience du conducteur, un jeune homme de 13 ans, ont été des éléments de sécurité importants retenus par la coroner.

Cette dernière a expliqué que le conducteur a effectué une manœuvre de demi-tour sur un terrain qui présentait une légère déclivité, et ce, à basse vitesse, ce qui a causé le renversement du côté à côté.

Une blessure mortelle à la tête a donc

causé la mort de la jeune fille.

Le frère et la sœur s'apprêtaient à aller aider leurs parents sur la ferme familiale lorsque l'événement malheureux est survenu.

L'âge légal pour conduire ce type de véhicule au moment des faits était de 18 ans. La Sûreté du Québec a utilisé son pouvoir discrétionnaire pour ne pas donner de constat d'infraction, par respect pour la famille endeuillée.



Kassandre Landry

Airbnb dérange peu l'industrie touristique régionale

KAMOURASKA — La plateforme de locations d'hébergement Airbnb, présentée récemment dans notre édition papier et sur LePlacoteux.com, ne semble pas inquiéter outre mesure l'industrie touristique régionale, dans la mesure où les établissements sont « en règle ».

Maxime Paradis

C'est ce qui ressort rapidement des quelques contacts effectués auprès d'hébergeurs de la région. « Je n'étais pas familière avec la plateforme. Un client m'en a parlé la semaine dernière. Mais si certains sont hors-la-loi, c'est sûr qu'on n'est pas d'accord avec ça. Il faut que ça soit juste et égal pour tout le monde », d'indiquer Mme Rita Lévesque, propriétaire de l'Auberge des Îles de Kamouraska. Une réflexion qui est aussi partagée par Pascale Dumont-Bédard, directrice générale de Promotion Kamouraska. « C'est une autre façon de faire connaître leur offre, mais il faut que leur produit soit légal. Ce n'est ni tout blanc, ni tout noir. »

Depuis quelques années, l'industrie hôtelière québécoise considérait Airbnb comme effectuant de la concurrence déloyale. En effet, certains propriétaires rendaient disponibles leurs chambres, appartements, ou maisons à des prix dérisoires la nuitée, n'ayant pas l'obligation de charger la taxe d'hébergement. C'est pourquoi l'automne dernier, à défaut de légiférer de façon plus serrée, la Ministre du Tourisme, Dominique Vien, décidait de s'en remettre aux inspecteurs de l'industrie pour détecter les hors-la-loi, c'est-à-dire ceux qui ne prélèvent pas de taxe sur l'hébergement, qui n'ont aucune attestation de classification et qui se servent d'Airbnb, ou d'autres plateformes similaires,

pour faire de l'hébergement sur une base régulière.

Offre supplémentaire

À la Chocolaterie et Auberge La Fée Gourmande de Kamouraska, le même discours revient sur la « légalité » des opérations. Toutefois, Jean-Philippe Champagne ne condamne pas la plateforme pour autant. « Ça prend toute sorte de plateformes si on veut intéresser le plus de gens possible. Je pense à Chalet à louer, par exemple. Si j'avais des chalets, je trouverais ça super, à même titre que Booking.com, si j'avais un hôtel », expliquait-il. Il ajoute : « Il ne faut jamais perdre de vue que nous, comme consommateur, quand on va à l'extérieur, on consulte aussi une panoplie de type d'hébergements et on choisit ce qu'on veut. Airbnb ou les autres, ça vient bonifier l'offre. Je ne vois pas ça négativement. »

Proprios réglos

Catherine Duval et Pascal Dubé de Saint-Germain, ainsi que Josée Poulin et Terence Minville de Kamouraska, sont du nombre des propriétaires en règle qui annoncent leurs locations via Airbnb. Lorsque nous les avons rencontrés pour discuter de leur expérience comme locateur, ils ont pris la peine de nous mentionner qu'ils étaient inscrits au registre des entreprises et qu'ils chargeaient la fameuse taxe d'hébergement. Terence déplorait même que certains locateurs présents sur la plateforme ne suivaient pas les règles de l'industrie. « C'est à cause d'eux qu'on parle d'Airbnb en mal dans les médias. Mais nous, quand on avait entendu dire que la ministre voulait collecter les taxes, on ne s'inquiétait pas avec ça, car on est en règle depuis le début », spécifiait-il à ce moment.

Accident brutal à Saint-Alexandre : la coroner penche pour un geste volontaire

SAINTE-ALEXANDRE — Dans son rapport publié mercredi au sujet de l'accident de la route qui a causé la mort de Martine Cyr de Pohénégamook, la coroner Renée Roussel estime qu'il s'agirait d'un geste volontaire.

Stéphanie Gendron

L'accident est survenu le 5 octobre dernier. Madame Cyr venait d'apprendre une très mauvaise nouvelle et a quitté précipitamment à bord de sa voiture sur la route 289 de Pohénégamook en direction de Saint-Alexandre.

Elle roulait très vite et a été interceptée par un policier pour vitesse excessive. « D'apparence calme et coopérative, selon le policier, elle a été néanmoins questionnée sur la motivation d'un tel comportement, elle a donné un faux prétexte en disant qu'elle se rendait voir sa mère [...] ce qui n'était pas le cas », écrit la coroner.

Peu de temps après, dans une zone rectiligne, mais dans une pente descendante (à l'entrée sud de Saint-Alexandre), elle s'est mise à rouler en chevauchant partiellement la ligne double continue qui sépare les deux voies.

« La collision a donc été le résultat, selon toute vraisemblance, d'un acte volontaire de sa part. » Selon les données extraites du module de contrôle des coussins gonflables de la Jeep, il a été possible d'apprendre que madame Cyr est passée d'une vitesse de 100 à 108 km/h au cours des cinq dernières secondes et elle n'a aucunement freiné. Elle a ensuite percuté le camion-remorque qui roulait au même moment en direction sud.

Les conclusions du rapport expriment que le décès est attribuable à un polytraumatisme et qu'il s'agit probablement d'un suicide.

Le Cégep cède sa collection d'œuvres d'art à la Fondation

LA POCATIÈRE — Mme Marie-Claude Deschênes, directrice générale intérimaire et directrice des études au Cégep de La Pocatière et monsieur Gaston Côté, président de la Fondation du Cégep de La Pocatière, viennent de procéder à la signature d'une entente en vertu de laquelle, le Cégep de La Pocatière cède sa collection d'œuvres d'art à la Fondation du Cégep de La Pocatière.

« C'est avec l'assurance que la Fondation saura bien gérer, conserver et mettre en valeur les œuvres de la collection que nous lui cédon, aujourd'hui, la collection d'œuvres d'art du Cégep de La Pocatière, dont certaines pièces sont l'œuvre d'artistes dits seniors » de préciser madame Deschênes lors de la signature du protocole d'entente.

On peut lire dans l'historique des œuvres effectué par une évaluatrice et consultante en arts visuels que les œuvres provenant d'artistes seniors de la collection « sont d'une facture picturale audacieuse qui allait s'inscrire dans l'histoire de l'art internationale. Ces œuvres soutiennent une écriture dans la marge du moment. Elles sont révélatrices de nombreuses préoccupations sociales et

culturelles du Québec. Elles ont ouvert de nouvelles voies dont la pratique actuelle est reconnaissante ».

« C'est un précieux cadeau que nous fait le Cégep de La Pocatière et nous saurons nous en montrer dignes. L'acquisition de la collection et sa mise en valeur figurent au plan de travail de la Fondation et nous y travaillerons au cours des prochains mois » d'ajouter le président de la Fondation, M. Gaston Côté.

Le Cégep de La Pocatière était l'un des deux cégeps de la province à posséder une collection d'œuvres d'art, collection qui s'était constituée au fil des ans grâce à un fonds spécial. L'acquisition de la collection par la Fondation s'inscrit parfaitement dans la mission de la Fondation qui est de promouvoir l'avancement de l'éducation et de la recherche au Cégep de La Pocatière et au Centre d'études collégiales de Montmagny dans le domaine des arts, des sciences, de la technologie et du sport. En devenant propriétaire de la collection, la Fondation pourra, entre autres, l'utiliser à des fins de promotion culturelles ou philanthropiques.



Pacte fiscal avec les municipalités : inquiétudes chez les employés

RIVIÈRE-DU-LOUP – Les employés du secteur municipal et du secteur transport de la Fédération des employés et employés de services publics (FEESP-CSN) estiment que le pacte fiscal conclu en septembre entre le gouvernement Couillard et les municipalités est inquiétant et représente une attaque envers leur droit de négocier.

Marc-Antoine Paquin, collaborateur Infodimanche.com

« Le gouvernement a fait une promesse aux municipalités. Il a promis davantage de pouvoirs et là, on ne parle pas d'un pouvoir de taxation, mais d'un pouvoir d'imposer des conditions de travail, donc de les faire reculer pour les travailleurs et travailleuses », a soutenu Yvon Godin, vice-président de la FEESP-CSN, qui parcourt le Québec dans le cadre d'une campagne d'information.

Rappelons que le 29 septembre, Québec a réussi à faire accepter des compressions de

plus de 300 M\$ par année aux municipalités en échange de pouvoirs accrus dans leurs négociations avec leurs employés. Si la nature précise de ces pouvoirs reste encore inconnue, elle inquiète déjà les syndiqués.

« Si les municipalités ont été dociles à entériner l'offre du gouvernement, c'est-à-dire à perdre de l'argent, c'est qu'elles gagnent quelque part. On craint qu'elles se retrouvent avec une force abusive dans les négociations », a ajouté monsieur Godin.

Bas-Saint-Laurent

Dans notre grande région, au moins 315 employés sont touchés par ce projet de loi, estime le Conseil central du Bas-Saint-Laurent.

« Ce pacte fiscal ne vient que saper notre rapport de force et incite l'employeur à négocier de mauvaise foi puisqu'il pourrait avoir le dernier mot », estime la vice-présidente Ginette Pelletier.

Le projet de loi sur ce pacte fiscal serait

déposé vers le mois de mars. D'ici là, la Fédération des employés et employées de services publics dit avoir demandé une rencontre avec le ministre des Affaires municipales, Pierre Moreau, pour lui demander ses intentions.

S'il maintient la voie actuellement entreprise, des moyens de pression seront à prévoir de la part des employés municipaux dans les prochaines semaines.



Marc-Antoine Paquin (Infodimanche.com)



Bâtir un monde de justice



Développement et Paix

1 888 234-8533 www.devp.org

Le plaisir de **mieux manger**

Complice de votre Saint-Valentin

-
- Tout pour vos fondues
-
- Vaste choix de chocolats
-
- Vins exclusifs à IGA
-
- Gâteaux et pâtisseries
-
- Fleurs coupées

Tirages de 2 batteries de cuisine 5 morceaux

Valeur de 500\$^{chacune}

Tirage le samedi 13 février. Voir les détails en magasin.

Une par magasin

14 FÉVRIER:
Dernière journée pour **ÉCHANGER** les timbres

IGA Saint-Pascal

400, av. Chapleau
Saint-Pascal
418 492-2902

IGA Alimentation Coop La Pocatière

Galleries La Pocatière
161, Rte 230 Ouest, La Pocatière
418 856-2667

SPÉCIAL DU DIRECTEUR
Venez rencontrer Steven à La Pocatière

Tous les forfaits vidange d'huile comprennent :

- Jusqu'à 5 L d'huile Castrol
- Filtre à l'huile MotoMaster ou Fram
- Inspection du véhicule en 45 points incluse

MONTMAGNY
Lundi au mercredi de 7 h 30 à 17 h 30
Jeudi et vendredi de 7 h 30 à 21 h
Samedi de 7 h 30 à 17 h

LA POCATIÈRE
Lundi au jeudi de 8 h à 17 h
Vendredi de 8 h à 21 h
Samedi de 8 h à midi

Jusqu'à 5 litres d'huile. Certains véhicules peuvent nécessiter plus d'huile, il est possible que le filtre MotoMaster (valeur de 5 \$ max.) ne convienne pas à certains véhicules. Frais supplémentaires applicables pour les véhicules exigeant plus d'huile ou un filtre différent. Frais environnementaux, taxes et autres frais en sus, s'il y a lieu.

SYNTHÉTIQUE

Protection excellent contre l'usure du moteur

49,95

+tx Rég. 59,95 \$

CLASSIQUE

Protection 3X supérieure à la norme de l'indust

27,95

+tx Rég. 34,95 \$

Steven Lord
Directeur service La Pocatière

MONTMAGNY
488, avenue Saint-David
418 248-2312

LA POCATIÈRE
175, route 230 Ouest
418 856-4516

NOTRE GARAGE

2000 \$ à la Fondation de l'Hôpital Notre-Dame-de-Fatima

LA POCATIÈRE – La Fondation de l'Hôpital Notre-Dame-de-Fatima a reçu 2000 \$ grâce aux employés de la Caisse Desjardins de l'Anse de La Pocatière et de Desjardins Assurances. C'est dans le cadre du programme : L'Engagement au cœur de Desjardins Assurances que les employés ont été en mesure

de remettre le fruit de leurs efforts. La Fondation de l'Hôpital avait été sélectionnée par les employés de Desjardins en mars dernier, au moment où la Caisse de l'Anse s'engageait à remettre un montant pour les nouveaux contrats d'Assurance vie-épargne, à une cause qui lui tenait à cœur.

Des nouvelles recrues chez les Fusiliers

Les Fusiliers du St-Laurent ont procédé à l'assermentation de cinq nouvelles recrues lors d'une brève cérémonie qui s'est déroulée en présence de parents et amis au manège militaire de Rivière-du-Loup, le mercredi 6 janvier.

Ces nouvelles recrues, qui proviennent de Rimouski, Cacouna, Saint-André-de-Kamouraska et de Rivière-du-Loup, ont amorcé leur formation de base le 8 janvier au manège

de Rimouski, et celle-ci se terminera à la mi-mai. Le régiment « Les Fusiliers du St-Laurent » est une unité de la Réserve de l'Armée canadienne appartenant au 35e Groupe-brigade du Canada. Le régiment, dont le quartier général est situé à Rimouski, compte près de 200 réservistes répartis dans trois manèges militaires qui sont situés à Matane, Rimouski et Rivière-du-Loup.



Adjutant-chef Berthier Dubé, sergent Simon Lévesque, soldat Marc-André Lavoie de Rimouski, soldat Alexandre Pilon de Cacouna, soldat Alexandre Dubé de Rivière-du-Loup, soldat Alexandre Hébert de Saint-André-De-Kamouraska, soldat Dominic Fulham de Rimouski, major Martin Hivon et lieutenant-colonel Alain Desjardins.

Devenir acteur de changement

L'ISLET – L'organisme Terra Terre solutions écologiques invite les jeunes de 10 à 21 ans à une journée d'activités gratuite dans le cadre du projet Citoyen du monde | Art et Environnement. L'évènement, sur le thème de l'art, l'écocitoyenneté et l'implication sociale, aura lieu lors de la journée pédagogique du vendredi 5 février à la Vigie à Saint-Jean-Port-Joli, de 9 h à 16 h. Au programme : un atelier sur la participation citoyenne, une activité ludique en lien avec la consommation et le gaspillage, une rencontre avec un

artiste engagé, etc. L'après-midi sera réservé à la création d'une œuvre d'art collective faite à partir de matières recyclées en compagnie de Marie-Claude Hains, artiste en art visuel. L'œuvre sera exposée au Musée maritime du Québec de L'Islet-sur-Mer le 12 mars. Inscription requise avant le 1er février : HYPERLINK «mailto:solutionsecologiques@gmail.com»solutionsecologiques@gmail.com ou 418 607-1001. Cette activité est soutenue et appuyée financièrement par le Forum jeunesse régional Chaudière-Appalaches.

La Fondation Vagabond poursuit son implication

LA POCATIÈRE – La Fondation Vagabond poursuit son implication dans la région contre la violence faite aux femmes et aux enfants en appuyant financièrement, pour une 14e année consécutive, le Havre des Femmes de L'Islet.

Madame Roselyne Landry de la Boutique Studio de La Pocatière a remis un chèque de 1 124,50 \$ à madame Annie Pelletier, agente de liaison au Havre des Femmes. L'argent sera utilisé selon les besoins des femmes et des enfants, a-t-elle déclaré. Au total, pour

le Québec et le Nouveau-Brunswick, la campagne a permis d'amasser 35 000 \$.

Les fonds ont été recueillis sur une période d'un mois et demi via la campagne 2015 de vente de billets permettant de gagner une garde-robe chez Studio.

Les Entreprises Vagabond inc. œuvrent dans la vente de vêtements au détail sous les enseignes Hangar -29, Studio et Revue. Madame Landry remercie sa clientèle qui donne année après année à cette cause. (M.G.)



Madame Roselyne Landry représentante de la Fondation Vagabond contre la violence faite aux femmes a remis le chèque à madame Annie Pelletier, agente de liaison au Havre des femmes.

Une belle vitrine pour L'Islet au Salon de l'habitation

L'ISLET – La municipalité de L'Islet tire une expérience positive de sa première participation au Salon de l'habitation de Chaudière-Appalaches.

Durant les trois jours du salon, le maire André Caron, les élus municipaux et les employés de la municipalité se sont relayés pour informer les centaines de visiteurs qui s'étaient déplacés à l'évènement.

Par sa participation à ce premier Salon, L'Islet désire développer un nouveau mar-

ché et attirer des gens de l'extérieur. Elle estime être en mesure d'évaluer les retombées à court et moyen terme sur le plan du déve-

loppement résidentiel et du développement touristique.



La municipalité de L'Islet était au premier Salon de l'habitation de Chaudière-Appalaches.

C1174R-05-16

CENTRE VISUEL ST-PASCAL
UN REGARD SUR L'HORIZON

Dr Germain Dupuis, optométriste
Dre Stéphanie Bélanger, optométriste

269, rue Taché
Saint-Pascal (Québec)
G0L 3Y0

Tél. : 418 492-1430
Télec. : 418 492-2832

C0090R-05-16

PUBLICITÉ
Tyves Lévesque

OBJETS PROMOTIONNELS

CASQUETTES - T-SHIRTS
POLOS - POLARS
CHEMISES
MANTEAUX TOUTES SAISONS

GROS ET DÉTAIL

SVP visitez pubyl.com

36 ans à votre service ... Merci !

421, 4^e Avenue
La Pocatière

418 856-1221
pubyvesl@videotron.ca

Bâtisseur d'image depuis 1979 !

« La joie de vous servir »

Jean-Marie Rossignol

Conseiller en sécurité financière
418 492-3255

Assurance-vie
Protection en cas d'invalidité
Régimes collectifs
Rentes, REER

C0090R-05-16



Promutuel Assurance du Lac au Fleuve voit le jour

SAINT-PASCAL – Promutuel Assurance du Littoral et Promutuel Assurance du Lac au Fjord sont maintenant regroupés sous une seule et même entité, Promutuel Assurance du Lac au Fleuve.

« Dans le milieu des assurances, depuis quelques années, on assiste à d'énormes fusions et la tendance est de créer des géants », précisait le directeur général Pierre Raymond, dans un article paru le 23 octobre dernier sur LePlacoteux.com. Les deux entités attendaient alors l'approbation nécessaire de l'Autorité des marchés financiers (AMF) et la recommandation du ministre des Finances du Québec pour regrouper leurs activités en une seule société mutuelle. Le tout a été officialisé au tournant de la nouvelle année, le 30 décembre 2015.

« Nous sommes très fiers de ce regroupement qui nous place dans une position des

plus favorables pour faire face aux enjeux de l'industrie de l'assurance », de déclarer monsieur Raymond, par voie de communiqué. « La satisfaction de nos membres assurés a toujours été au cœur de nos priorités et c'est cela qui nous a guidés et nous guidera toujours dans les gestes que nous posons », ajoutait-il.

Le siège de la nouvelle mutuelle sera à Baie-Saint-Paul. Toutefois, tous les bureaux des deux anciennes entités demeureront ouverts, dont ceux de La Pocatière et Saint-Pascal, pour un total de 15 bureaux de service. Promutuel Assurance du Lac au Fleuve compte désormais 160 employés et dessert plus de 61 300 membres-assurés. Au 31 décembre 2015, le volume-primes de la mutuelle était évalué à près de 70 millions \$.



Les deux bureaux de La Pocatière et Saint-Pascal se joignent à Promutuel Assurance du Lac au Fleuve.

Nous vous invitons à nos portes ouvertes

Venez échanger avec moi et mon équipe dans vos nouveaux bureaux

Rivière-du-Loup
Mercredi 10 février de 11 h à 16 h
 277, rue Lafontaine
 Rivière-du-Loup (Québec) G5R 3A9
 418 868-1280

Montmagny
Jeudi 11 février de 11 h à 16 h
 6, rue St-Jean-Baptiste Est, bureau 101
 Montmagny (Québec) G5V 1J7
 418 248-1211



Au plaisir de se rencontrer!

Du 11 au 14 février 2016

www.fete-hiver.com

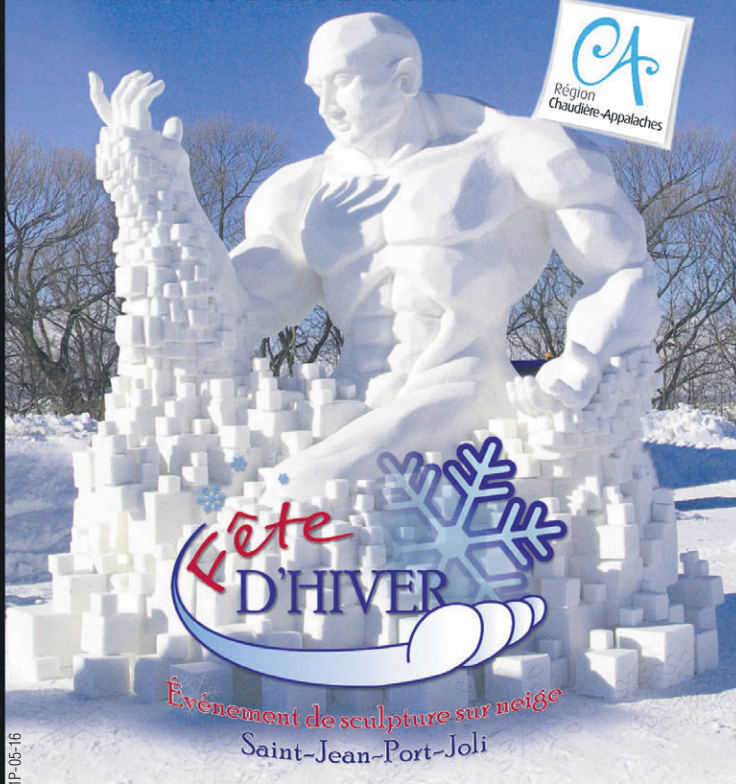

Événement de sculpture sur neige provincial et international

Rock Pilot Show Band

-Vendredi 12 février 21h (adm: 10\$)

Alexo et Bisha - Spectacle clownesque (spectacle familial)

-Samedi 13 février 10h00 (adm: 5\$)

Soirée Sons et Lumières Samedi 13 février

Cinéma en plein air 19h

En route

Feux d'artifice 20h30



Spectacle HitList 21h

avec Julie Lefebvre (La Voix) Entrée libre



Randonnée de raquettes en montagne samedi 13 février

Info : Sébastien Vaillancourt 418.598.6323

Stage band du littoral

- Dimanche 14 février 14h30 entrée libre

-Fatbike, ski de fond, tour d'escalade, glissade, partie de sucre et beaucoup plus...



De la nécessité de s'occuper de l'ITA

J'écoutais dernièrement une entrevue réalisée par M. Michel Harvey à la station de radio CHOX-FM avec le maire de Ville La Pocatière, M. Sylvain Hudon, et le préfet de la MRC du Kamouraska, M. Yvon Soucy. Le but visé de l'entrevue, annoncé d'entrée de jeu, était de rendre compte d'une démarche effectuée l'année précédente auprès du ministre de l'Agriculture, Pierre Paradis, concernant l'ITA.

On comprendra aisément que j'y ai prêté une oreille toute particulière ayant été près de 14 ans directeur général de cette noble institution.

De cette entrevue, j'ai retenu qu'un mémoire a été acheminé au ministre il y a de cela plus d'une année et, qu'outre un accusé réception, aucune réponse n'est venue du

ministre.

D'abord, je veux saluer cette démarche des représentants politiques municipaux. Je présume, les connaissant tout de même assez bien, qu'ils n'ont pas agi sur un coup de tête, mais plutôt après mûre réflexion. C'est certain qu'il y a des raisons valables pour agir de la sorte.

Toutefois, je dois dire que je suis resté un peu sur mon appétit suite à cette entrevue. En effet, malgré quelques questions sur le mémoire par l'animateur, on n'en a finalement pas appris beaucoup. C'est demeuré vague. Nos élus ont parlé de statut, de conseil d'administration, d'absence de l'ITA dans le milieu, mais sans plus de précision. C'est resté un peu flou.

Par ailleurs, je n'ai pas entendu de mes-

sieurs Hudon et Soucy ce qu'ils comptaient faire par la suite. S'il y a eu mémoire et envoi au ministre, je présume que quelque chose ne va sûrement pas comme il se devrait pour l'ITA.

C'est un secret de Polichinelle qu'il y a un retrait majeur de l'Institut dans le milieu. Il n'y a plus d'âme dirigeante sur place. L'Institut est administré (et non pas dirigé) par le ministère de l'Agriculture à Québec. Les décisions sont prises sur la base de discours comptables : nombre d'élèves, équivalent temps complet (les fameux ETC du conseil du trésor). S'en tenir à l'essentiel : donner des cours et laisser tomber la recherche, la formation continue et la coopération internationale jugées probablement accessoires. En conséquence, l'Institut s'est à nouveau refermé sur lui-même, comme une huître. Je dis à nouveau, car lors de mon arrivée à l'ITA en 1996, c'était mon constat à l'époque. Pourtant, et malgré les coupures et compressions de toute sorte, l'ITA a su reprendre son véritable rôle dans son milieu comme établissement d'enseignement supérieur : contribuer au développement socio-économique des régions comme le formulait d'ailleurs pas plus tard que la semaine dernière le député de Roberval et premier ministre du Québec, Philippe Couillard, à propos de la pertinence

des cégeps.

À mon point de vue, l'ITA a levé l'ancre, il n'y plus de capitaine à bord. Il m'arrive parfois de penser que l'ITA pourrait éventuellement fermer si le milieu ne prend pas sérieusement les choses en main. Ce n'est pas parce qu'on a souligné le 150e en 2009 que l'avenir est assuré pour autant.

En conclusion, il serait drôlement pertinent pour la population, la communauté collégiale, les gens d'affaires et le milieu en général d'en connaître davantage sur la teneur de ce mémoire. Qu'est-ce qui est demandé ou recommandé au juste? Non pas pour critiquer, loin de là, mais plutôt pour appuyer le travail amorcé de nos élus dans cette démarche. Et n'oublions pas que le ronron des discours comptables est impitoyable si on le laisse aller tout seul.

Il en va non seulement de l'avenir de l'ITA, mais aussi de toute la communauté locale et régionale. Et ça, je crois que messieurs le maire et le préfet l'ont compris. Reste maintenant à mobiliser notre communauté pour s'occuper de nos affaires avant que les bureaucrates s'en occupent à notre place.

André Simard,
Directeur général de l'ITA 1996-2010

Et si c'était vous? Réactions au projet de loi 70

À peine quelques jours après le lancement d'une consultation publique en vue de l'élaboration d'un troisième plan de lutte contre la pauvreté et l'exclusion sociale, le ministère de l'Emploi et de la Solidarité sociale déposait le projet de loi 70. Ce projet de loi viserait à permettre une meilleure adéquation entre la formation et l'emploi ainsi qu'à favoriser l'intégration en emploi créant ainsi le programme Objectif emploi. Ce programme obligerait les personnes qui effectuent une première demande à l'aide sociale de participer à un plan d'intégration à l'emploi qui pourrait comporter différentes mesures comme la recherche intensive d'un emploi, l'acquisition de compétences et l'obligation d'accepter un emploi jugé convenable par le gouvernement du Québec. En guise de motivation, une bonification de 250 \$ sera offerte. Mais à l'inverse, selon les dires du ministre, à défaut de respecter les obligations de ce plan, ce montant serait annulé et suite à un deuxième refus, une pénalité pouvant aller jusqu'à la moitié de la prestation d'aide sociale de la personne en question pourrait être appliquée.

Et si c'était vous?

Ce projet de loi est bâti sur la peur, entretient les préjugés envers les personnes prestataires de l'aide sociale et contrevient au droit fondamental de disposer d'un revenu décent. Selon Anaïs Giroux-Bertrand de la Corporation de développement communautaire du KRTB, il est faux de penser que l'on vit bien sur l'aide sociale. Présentement, une personne seule reçoit 616 \$ par mois. Ce montant ne couvre même pas la moitié des besoins de base d'une personne. Dans le cadre du programme Objectif emploi, une personne qui demande pour la première fois de l'aide sociale doit accepter, indépendamment de sa situation personnelle, de ses compétences, de ses aspirations ou de la distance, un emploi jugé convenable. À défaut de quoi, suite au deuxième refus, cette même personne pourrait voir diminuer ses prestations. Et si c'était vous, accepteriez-vous de vivre avec moins de 600 \$ et de ne pas être en mesure de couvrir vos besoins de base? Ou

d'accepter un emploi indépendamment de votre situation ou de vos compétences et qui ne réussira pas nécessairement à vous sortir de la pauvreté? C'est une atteinte à la dignité.

L'approche punitive du Programme Objectif emploi entretient le préjugé que les personnes assistées sociales préfèrent ne pas travailler et n'offre pas de réelle solution pour sortir les personnes de la pauvreté. Comme le souligne le Comité consultatif de lutte contre la pauvreté et l'exclusion sociale, « Les préjugés sont [...] très forts envers les personnes en situation de pauvreté, plus spécifiquement les prestataires d'un programme d'assistance sociale, qu'on taxe souvent d'être incompetents, irresponsables, profiteurs et paresseux, sans même connaître leur réalité. De nombreuses études démontrent pourtant que l'immense majorité d'entre eux souhaite intégrer le marché du travail, mais que de nombreux obstacles systémiques les en empêchent ».

Est-ce réellement une mesure pour l'intégration au travail?

Les expériences antérieures ont démontré que les mesures obligatoires pour le retour à l'emploi n'ont pas produit de résultats significatifs. Forcer les personnes sans tenir compte de leur situation et de leurs besoins dans un programme, ne les aidera pas davantage à retourner sur le marché de l'emploi.

Il est à noter que, de manière volontaire, un adulte prestataire d'aide sociale sur trois entreprend déjà des démarches dans le but de se réinsérer sur le marché du travail. Ce n'est donc pas un manque de volonté.

Selon la Coalition Objectif Dignité, si Objectif emploi réussi peut-être à faire diminuer le nombre de prestataires, il ne réussira certainement pas à avoir un impact sur le nombre de personnes vivant dans une situation de pauvreté. La mesure est donc clairement punitive et les économies, estimées à 50 millions par le ministre, se feront sur le dos des moins bien adaptés au marché du travail.

Anaïs Giroux-Bertrand, CDC DU KRTB



Je sais...

J'ai écrit sur la possibilité de transfert de certains services de santé vers l'extérieur de notre région. J'ai écrit sur la centralisation des décisions administratives dorénavant prises de Rimouski. J'ai écrit sur la diminution des services offerts à nos malades. J'ai écrit sur les aînés que l'on déménage d'une résidence que l'on ferme à une autre résidence que l'on va fermer plus tard. J'ai écrit dernièrement que nos décideurs demandaient à l'ensemble du personnel soignant de faire plus avec moins. Finalement, j'ai écrit pour exprimer mon inquiétude concernant l'avenir des soins de santé dans notre région et de nos hôpitaux, qui malgré leurs désuétudes, nous rendent quotidiennement de bons services.

J'ai lu sur les coupures qui font mal et les dangers de la centralisation à venir. J'ai lu comme vous tous, la lettre ouverte du CSSSK de décembre 2014 qui relate les inquiétudes bien légitimes du centre quant à une nouvelle organisation administrative qui se trou-

vera bien loin de notre milieu, et ainsi, de nos propres besoins en matière de santé.

Récemment, on a lancé une étude exploratoire concernant un projet d'investissement majeur pour le centre hospitalier de Rimouski. Si les résultats s'avèrent concluants, ceci annonce un investissement total de 50 millions de dollars. Ce n'est pas rien. Grand bien aux gens de Rimouski, qui en ont fort probablement besoin. Par contre, ceci tend à confirmer les inquiétudes qui me tiraillent quant aux transferts de nos services de santé vers Rimouski. Ne sommes-nous pas en train de déshabiller Paul pour habiller Jacques?

Bien des gens vont me répondre, comme le dit si bien Jean Gabin dans sa célèbre chanson : « Je sais, je sais. » Pouvons-nous faire autre chose que d'écrire? S'il vous plaît, dites-le-moi, car moi aussi, je sais...

Michel Bérubé,
Saint-Philippe-de-Néri



FÉVRIER

Mois de la gestion agricole

GESTION FISCALE

En février, les déclarations de revenus sont en cours de préparation. Si vous êtes propriétaire d'une entreprise agricole, assurez-vous que vos documents sont prêts à temps afin d'éviter de coûteuses pénalités. Pour plus de détails, visitez le site de l'Agence du revenu du Canada au www.cra-arc.gc.ca.

Gestion agricole : l'importance d'utiliser les bons outils

Selon l'Union des producteurs agricoles, près de 42 000 Québécois pratiquent un métier lié à l'agriculture. C'est grâce à tous ces fiers travailleurs que nous pouvons profiter de denrées alimentaires de qualité, saison après saison. Cela dit, à une époque où la compétition mondiale est féroce, les entreprises agricoles d'ici doivent maintenir leurs outils de gestion à jour et demeurer à l'affût des différentes innovations technologiques afin de se démarquer et d'assurer une production annuelle profitable.



En février, dans le cadre du Mois de la gestion agricole, plusieurs organismes du Québec proposent des activités visant à sensibiliser les travailleurs, les entrepreneurs et les gestionnaires d'entreprises du secteur de l'agriculture à l'importance d'utiliser des pratiques de gestion rigoureuses et efficaces.

DES OUTILS PERFORMANTS

Lorsqu'ils sont utilisés à leur plein potentiel, les outils de gestion technique et financière (les logiciels, par exemple) constituent un investissement judicieux en milieu agricole. Par ailleurs, la collaboration interprofessionnelle est également fort avantageuse : les entrepreneurs ayant le plus de succès en agriculture soutiennent que l'expertise de conseillers professionnels optimise les procédés de gestion au quotidien.

Des pratiques de gestion rigoureuses sont un indice de réussite en agriculture.

TOUTE L'ÉQUIPE DE **Sam** est heureuse de vous offrir

LA POSSIBILITÉ DE PROFITER DE NOTRE PROGRAMME D'ENTRETIEN DANS LE CADRE DE LA

PROMOTION

RED AND READY
INSPECT & PROTECT

CASE II
AGRICULTURE

Profitez de cette promotion pour procéder aux ajustements et réparations nécessaires au bon fonctionnement de votre machinerie

Le programme **INSPECT & PROTECT** vous permet :

- La possibilité de paiement dans un délai de 90 jours (à l'achat de 750\$ et +)
- Certains escomptes additionnels sur le prix des pièces CASE IH.
- Une GARANTIE additionnelle de 6 mois sur les pièces CASE IH installées par nos techniciens.
- Des tarifs spéciaux pour le transport de votre machinerie.

Contactez-nous pour plus de détails

*Cette offre est valide jusqu'au 31 Mars 2016

En participant
COUREZ LA CHANCE DE GAGNER



UNE NOUVELLE LAVEUSE
À PRESSION CASE IH
MODÈLE MC275HX
(d'une valeur
de 643.08\$ + taxes)
(2700 PSI, 2.3 GPM, moteur
Honda OHC GC160 160CC à
essence)

Nous offrons aussi ces services :

- Réparations sur toutes marques de tracteur et d'équipements agricoles
- Travaux de conception et de soudure en général
- Restauration de divers équipements
- Boyaux et raccords hydrauliques
- Ajustements et la réparation nécessaires sur Air Climatisé de toutes marques

Sam
Service Agro Mécanique

205, rue du Parc
SAINT-PASCAL

Tél. : 418 492-5855
Télé. : 418 492-5870

Chez **Sam**, qualité et service, c'est garanti depuis 1959

www.serviceagromecanique.com

CNH CAPITAL

Financement par
© 2011 CNH America LLC. Tous droits réservés. Case IH marque déposée de CNH America LLC. CNH Capital est une marque de CNH America LLC. www.caseih.com

CASE II
AGRICULTURE



FÉVRIER

Mois de la
gestion

agricole

Une **VRAIE CVT**
pour
travailler
plus
efficacement



Série 7600
8 modèles de 140 à 240 ch

Série 8600
5 modèles de
270 à 370 ch

Sur nos tracteurs de cultures commerciales de série 7600 et 8600, notre Dyna-VT[™] sans palier, sans embrayage, est la plus douce sur le marché. Combinée à notre système de gestion de puissance DTM et à notre technologie e3[™] SCR de contrôle des émissions, c'est aussi la plus efficace concernant la consommation de carburant. Voyez une VRAIE CVT et un système SCR chez ceux qui les ont créés.

Jamais
vous ne serez déçu
d'un produit



MASSEY FERGUSON

Consultez notre site www.nthiboutot.com

L'EXPÉRIENCE DU PASSÉ... LA FORCE DU FUTUR!

GARAGE N. THIBOUTOT inc.

Bruno Bérubé, rep.: cell.: 418 868-4593
Bruno Thiboutot, prop.: cell.: 418 868-4354

Saint-André 418 493-2060

0473E-05-16

Bienvenue aux gens de la MRC de L'Islet *Au plaisir de vous servir!*

La technologie, moteur du changement

*Collaboration spéciale,
La Terre de chez nous*

L'évolution que connaissent les exploitations agricoles du Québec depuis les 40 dernières années découle principalement des progrès technologiques.

C'est ce que révèle un rapport d'experts produit pour le compte de divers intervenants du monde agricole. Au même titre que la révolution industrielle a changé le monde, la mécanisation a révolutionné l'exploitation agricole : en mécanisant, d'importants gains de productivité sont effectués et à long terme, l'entreprise croît.

Néanmoins, toutes les fermes ne peuvent se permettre une modernisation ou un agrandissement de leurs superficies. Ainsi, entre 1971 et 2011 au Québec, même si le nombre d'hectares exploités a augmenté, on est passé de 60 000 à 30 000 exploitations agricoles, soit une réduction de près de la moitié.

Mais ce n'est pas tout : l'évolution des structures au sein de l'entreprise, la demande des acheteurs, celle des consommateurs/citoyens, les politiques économiques et commerciales, ainsi que la modification des structures des entreprises en amont et aval de la production ont aussi façonné la production agricole au cours des 40 dernières années. Dans l'industrie porcine, par exemple, les normes environnementales plus strictes, l'acceptabilité sociale et les exigences des marchés telles que la qualité et la salubrité, représentent les facteurs qui ont marqué l'évolution.

Finalement, étant donné l'importante évolution structurelle qu'elles connaissent, les entreprises agricoles ont besoin d'un plus grand effectif d'employés. Les familles québécoises ne sont plus aussi nombreuses qu'avant et, par conséquent, les exploitations font de plus en plus appel à de la main-d'œuvre externe.



**NOUS OFFRONS
MAINTENANT
le service de transport
de billots de bois**



3429E-05-16

TRANS PRO

BSL

Saint-Philippe-de-Néri

Transport de moulée, grains, céréales, engrais, etc.

23, rue Langlais Nord
Saint-Philippe-de-Néri

Tél. : 418 894-5373

www.transprobsl.com

Transpro BSL / Centre de service

Un niveau supérieur en traite automatisée



L'optimisation de l'alimentation, de la traite, des analyses et du refroidissement assure un bon rendement global de la ferme.

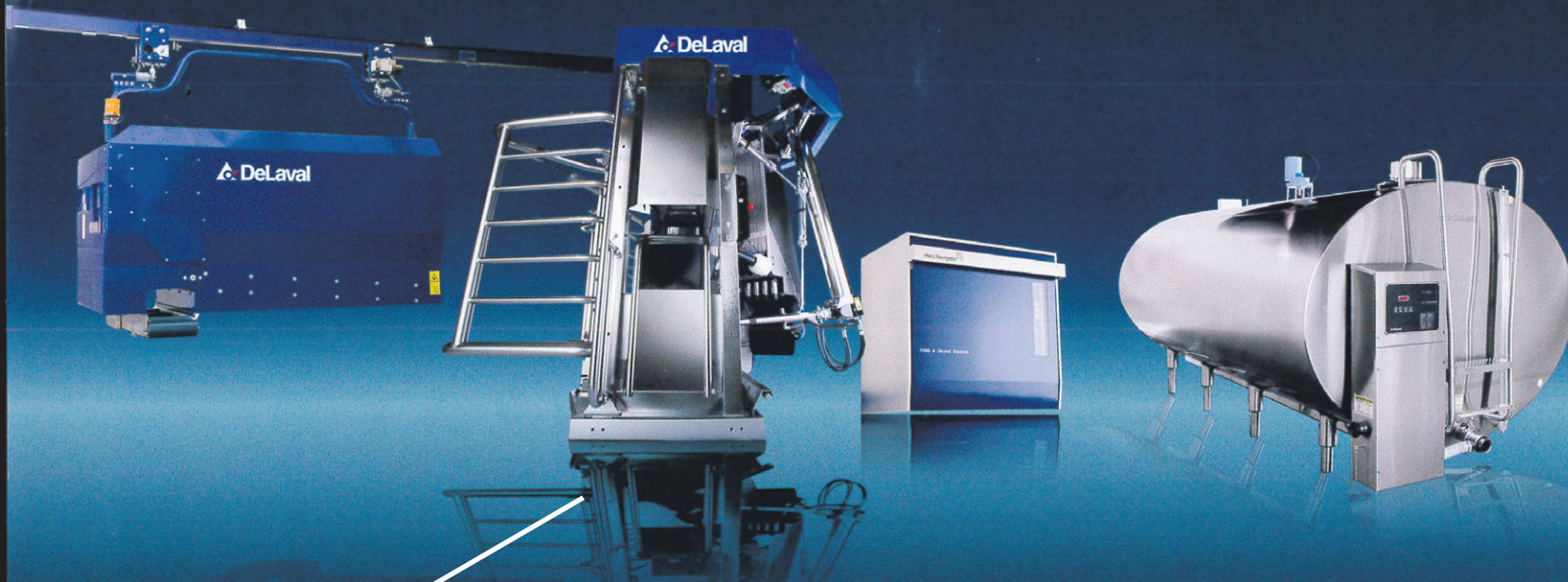

VMS - l'ultime machine à traire automatisée vous permet de récolter le maximum de lait produit par votre troupeau, vous libérant du temps pour vaquer à d'autres tâches. Traite rapide assurée tout en préservant la santé de votre troupeau.



+ de 1,6 millions de vaches ont été traitées par le VMS ces dernières 24 heures

GÉRÉ PAR
DEL PROT
FARM
MANAGER



Voici pourquoi.



Robot de traite DeLaval VMS™

Votre avenir est notre pourquoi.

Suivez
DeLaval

facebook.com/
DeLavalCanada

@DeLavalQC

DeLavalfilms

* est une marque déposée de la société Tetra Laval Holdings & Finance S.A. et DeLaval est une marque déposée/marque de service de la société DeLaval Holding AB.
© 2015 DeLaval Inc. DeLaval, 150-B Jameson Drive, P.O. Box # 4500 Peterborough, Ontario K9J 7B7, CANADA.

www.delaval.ca

Pour plus d'informations, contactez

L'équipe #1 au Kamouraska pour la robotique agricole

Les Équipements J.P.L. inc.

L'équipe JPL est la seule à pouvoir vous offrir autant de services et d'expérience pour la réalisation de vos projets. Nous sommes passionnés et nous aimons travailler avec vous.

L'équipe #1 au Bas-Saint-Laurent



220, rue Rochette, Saint-Pascal
418 492-6852

Urgence: 1 418 248-7679

PRÊT POUR LE TEMPS DES SUCRES



Réparation Électrique Montmagny Inc.

- Vente et réparation moteurs, pompes de toutes sortes, outillage, génératrices...
- Vaste inventaire de produits industriels, pneumatiques et électriques

URGENCE 24 HEURES / 7 JOURS
Gilles: 418 248-7509 • Jean: 418 248-9266



170, 4^e Rue, Montmagny
Tél. : 418 248-2072 • Téléc. : 418 248-2073
www.rem-montmagny.com



FÉVRIER

Mois de la
gestion

agricole

Comment améliorer l'efficacité énergétique en milieu agricole?

Directement touchés par l'augmentation des coûts des sources d'énergie, les entrepreneurs du secteur agricole voient leurs frais d'exploitation gonfler de manière importante — pour ne pas dire alarmante! Par conséquent, ces derniers ont tout intérêt à adopter des mesures afin d'améliorer l'efficacité énergétique de leur entreprise.

En agriculture, les dépenses sur le plan énergétique sont considérables : carburant pour la machinerie et les équipements, électricité pour l'alimentation des systèmes de chauffage, de ventilation, de climatisation, d'éclairage, etc. Selon le Centre de référence en agriculture et agroalimentaire du Québec (CRAAQ), il est néanmoins possible de réduire de 20 % la consommation d'énergie en milieu agricole en modifiant certaines habitudes et en s'équipant adéquatement. Voici quelques exemples de gestes gagnants :

- Effectuer régulièrement l'entretien des ventilateurs;
- Gonfler les pneus des véhicules à la pression recommandée par le fabricant;

- Se doter d'appareils et d'équipements recommandés par Hydro-Québec (tapis chauffant en production porcine ou échangeur à plaques en production laitière, par exemple);
- Privilégier un éclairage écoénergétique;
- Planter des haies à proximité des bâtiments afin de bloquer le froid en hiver et la chaleur en été.

UN RÉPERTOIRE PRATIQUE

Sur le site Web du ministère de l'Énergie et des Ressources naturelles du Québec se trouve un répertoire des mesures d'efficacité énergétique appropriées pour le secteur agricole. Ainsi, qu'ils œuvrent en production animale ou végétale, les propriétaires d'une ferme ont tout intérêt à consulter cette ressource conçue par des experts. Cet outil convivial est accessible au www.efficaciteenergetique.gouv.qc.ca (section de droite).

Gérer une entreprise agricole, un défi quotidien

Exploiter une entreprise dans le domaine de l'agriculture n'est pas une sinécure... Afin d'aider les entreprises agricoles d'ici à équilibrer leur budget et à prospérer, plusieurs organismes unissent leurs compétences dans le cadre du Mois de la gestion agricole. Tout au long de février, des activités ont lieu partout dans la province parmi les membres des regroupements suivants :

PRÉVENTION

Selon le CEGA, les meilleurs outils pour éviter les pertes financières imprévues dans une entreprise agricole sont :

- Des données chiffrées régulièrement mises à jour;
- Des objectifs clairs et réalistes;
- Une planification rigoureuse des projets.

- L'Association québécoise des industries de nutrition animale et céréalière (AQINAC);
- Le Centre d'expertise en gestion agricole (CEGA);
- Le Centre de référence en agriculture et agroalimentaire du Québec (CRAAQ);
- Gestion agricole du Canada (GAC);
- Les Groupes conseils agricoles du Québec (GCAQ);
- Le Réseau d'expertise en gestion agricole (REGA);
- Les réseaux Agriconseils.

De plus, le fait de préparer un budget partiel adapté à la situation de l'entreprise facilite la prise de décision, notamment en fournissant des données sur la récupération d'une somme investie. Par ailleurs, le budget annuel d'exploitation permet d'estimer le taux de rentabilité d'une entreprise... et d'éviter l'endettement! Pour plus de renseignements : www.cega.net

LE SAVIEZ-VOUS?

Selon l'Union des producteurs agricoles, le Québec compte près de 29 000 entreprises agricoles; ces dernières investissent collectivement plus de 6 M\$ chaque année pour la recherche et l'adoption de pratiques novatrices et de nouvelles technologies.

L'AMI DES AGRICULTEURS



AGRICULTEURS, REGARDEZ CECI...

SUPERFILL

PLUS JAMAIS DE :
Crevaisson, perte d'air, valve non étanche, temps d'arrêt coûteux et réparations onéreuses.

Résiste à des températures allant de -40° à 120° et à des vitesses atteignant jusqu'à 40 km/h

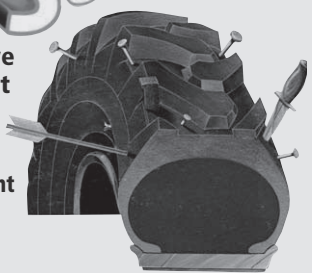

SPÉCIALEMENT CONÇU POUR :

Les engins de chantier et machinerie agricole. Du petit pneu pour camion et chariot aux pneus immenses des excavateurs.

Nous vous offrons des marques réputées MICHELIN - FIRESTONE - MITAS ET BKT



Les Pneus Lévesque

Serge Lévesque, propriétaire

- Alignement aux 4 roues • Changement d'huile
- Vulcanisation et réparation de pneus de camions et agricole
- Service d'entretien des pièces de conduite, de suspension, des freins et système d'échappement

125, route 230 Ouest, La Pocatière

Tél.: **418 856-2984**

Téléc.: 418 856-3502



Endettés, mais bons gestionnaires

*Collaboration spéciale,
La Terre de chez nous*

Les producteurs agricoles québécois sont plus endettés que la moyenne canadienne, mais cela ne fait pas d'eux de mauvais gestionnaires, bien au contraire.

C'est l'un des constats tirés par l'Institut de recherche en économie contemporaine (IRÉC) dans un rapport publié à l'été 2014.

François L'Italien, l'un des auteurs du rapport, explique que les producteurs québécois « empruntent pour les bonnes raisons » et, dans la majorité des cas, ils le font pour faire prospérer leur entreprise. « Les emprunts servent à faire des investissements », a-t-il observé dans



le cadre de son enquête réalisée à partir d'entretiens avec les principaux acteurs du secteur de la production et du financement agricole.

« Il faudrait cesser de répandre des faussetés à leur endroit, précise le chercheur. Ils ne sont pas imprudents quand il s'agit de gérer leurs exploitations agricoles et ils n'ont pas tendance à trop emprunter sous prétexte qu'ils bénéficient des programmes de soutien du revenu. »

Le chercheur considère avoir réussi à poser un diagnostic à la fois « éclairé et contrasté » pour brosser un portrait réaliste des finances personnelles des agriculteurs d'ici. « Je ne dis pas que tout est beau, que tout est parfait, soumet-il. Il faut voir comment on peut améliorer le taux d'endettement de nos producteurs et tenter de trouver des solutions. Nous ne sommes pas à un feu rouge, mais il est au jaune. Il faut rester vigilant. »

Inscription à l'ITA

LA POCATIÈRE – À l'Institut de technologie agroalimentaire (ITA), comme dans tous les établissements d'enseignement collégial du Québec, la période des inscriptions pour la rentrée d'automne 2016 bat son plein. Les personnes qui sont engagées dans un choix de carrière ont jusqu'au 1^{er} mars pour soumettre leur demande d'admission. Pour les accros de l'AGRO, la meilleure façon de mettre toutes les chances de leur côté d'étudier à l'ITA est de présenter leur demande pour un programme de l'école avant le 1^{er} mars.



AU SERVICE DES AGRICULTEURS

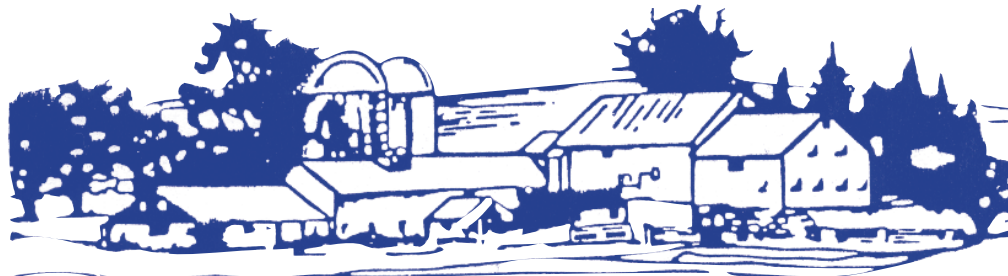

- Une équipe d'experts qui pourra répondre à toutes vos questions fiscales
 - Une expérience du domaine agricole incomparable
- TOUT ÇA ET MÊME PLUS...**



**Raymond Chabot
Grant Thornton**

CERTIFICATION - FISCALITÉ - CONSEIL

Jocelyn Lavoie, C.P.A., C.A.
Christian Filteau, M. FISC.
Michel Proulx, C.P.A., C.A.
Donald Boucher, C.P.A., C.A.
Jean-François Fortin, C.P.A., C.A.
Raymond Morin, C.P.A., C.A.

901, 5^e Rue, suite 400
La Pocatière
Tél. : 418 856-2547

375B, rue Taché
Saint-Pascal
Tél. : 418 492-9606

114, de Gaspé Est
Saint-Jean-Port-Joli
Tél. : 418 598-3331

5, boul. Taché Est, bur. 200
Montmagny
Tél. : 418 248-1303

694QE-05-16

TRANSPORT D'ANIMAUX

GYBELIC

VRAC · ÉPANDAGE DE CHAUX

888 598-2933 www.gybelic.com

AGRICULTEURS, PENSEZ À NOUS!



- Service de réparation
- Personnel qualifié



Votre marchand par excellence
J.L. Desrosiers
& FILS INC.

VENTE DE PNEUS

Denis Thibault
propriétaire

Gar. : 193, de Gaspé Ouest, Saint-Jean-Port-Joli 418 598-6434

SERVICE ROUTIER 24 H

418 234-2026

0371P-05-16

1716P-05-15

Nécrologie



Avis de décès

M. Léo Pelletier (1920-2016) Sainte-Hélène

À l'hôpital Notre-Dame-de-Fatima de La Pocatière, le 31 janvier 2016, est décédé à l'âge de 95 ans et 8 mois Léo Pelletier, époux de feu Marie-Anna Thériault; fils de feu Adèle Pelletier et de feu François Pelletier. Il demeurait à la résidence à la Petite-Villa de Saint-Pascal, autrefois à Sainte-Hélène-de-Kamouraska.

Les membres de la famille accueilleront parents et amis à la Résidence funéraire Daniel Caron, 705, rue du Couvent, Sainte-Hélène le vendredi 5 février de 9 h à 10 h 50. Le service religieux sera célébré le vendredi 5 février 2016 à 11 h en l'église de Sainte-Hélène, suivi de l'inhumation au cimetière paroissial.

Il était le frère de : feu Irène (feu Joseph St-Pierre), feu Bernadette (feu Joseph Lajoie), feu Annette, feu Lucille (feu Gérard Bernier), feu Lydia (feu Joseph Laplante), feu Camille (feu Lucienne Lagacé), feu Élizabéth. Il laisse dans le deuil ses beaux-frères, belles-sœurs, de nombreux neveux, nièces, dont Gilbert St-Pierre, ses cousins, cousines, autres parents des familles Pelletier et Thériault ainsi que ses amis(es).

Des remerciements sont adressés au personnel de la résidence à la Petite-Villa de Saint-Pascal.

Toute marque de sympathie peut se traduire par un don à la Fondation de l'hôpital Notre-Dame-de-Fatima, 1201, 6^e Avenue, La Pocatière (Québec) G0R 1Z0.

La direction des funérailles a été confiée à la



Résidence Funéraire Daniel Caron
353, avenue Chapleau, Saint-Pascal
www.groupefunerairecaron.com
418 492-2222



Avis de décès

Mme Bélangère Drapeau Lagacé (1930-2016) Saint-Pascal

À l'hôpital Notre-Dame-de-Fatima de La Pocatière, le 26 janvier 2016, est décédée à l'âge de 85 ans et 6 mois Bélangère Drapeau, épouse de feu Adrien Lagacé; fille de feu Marie-Anne Langlais et de feu Laurent Drapeau. Elle demeurait à Saint-Pascal-de-Kamouraska.

Les membres de la famille accueilleront parents et amis à la Résidence funéraire Daniel Caron, 353, avenue Chapleau, Saint-Pascal le samedi 6 février 2016 de 11 h 30 à 13 h 50. Le service religieux sera célébré le même jour à 14 h en l'église de Saint-Pascal, suivi de l'inhumation au cimetière paroissial.

Elle était la mère de : feu Pierre, Lise (André Bérubé). Elle était la sœur de : feu Georges-Étienne (Andrée Robitaille), Marc (Micheline Dolbec), feu Robert. Elle était la belle-sœur de : feu Antoine (feu Germaine Plamondon), feu Joseph (feu Georgette Lavigne), feu Thérèse (feu Gérard Beaulieu), feu Antoinette, feu Léon (feu Rose-Anna Laroche), feu Maurice (Renelle Lévesque), feu Simone (feu Ovilla Proulx), Annette (feu Gilbert Charest), feu Jeannine (feu Maurice Beaulieu), feu François (Doris Proulx), Monique (feu Réjean L'Écuyer), feu Cécile (feu Florent Lavoie). Sont aussi attristés par son départ de nombreux neveux, nièces, cousins, cousines, autres parents et amis(es).

Un merci particulier est adressé à son gendre André, pour les bons soins prodigués ainsi qu'au personnel du 3^e étage de l'hôpital Notre-Dame-de-Fatima.

Toute marque de sympathie peut se traduire par un don à la Fondation de l'hôpital Notre-Dame-de-Fatima, 1201, 6^e Avenue, La Pocatière (Québec) G0R 1Z0.

La direction des funérailles a été confiée à la



Résidence Funéraire Daniel Caron
353, avenue Chapleau, Saint-Pascal
www.groupefunerairecaron.com
418 492-2222

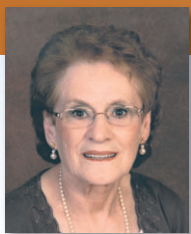

Avis de décès

Mme Laurette Dubé Michaud (1933-2016) Saint-Philippe-de-Néri

À l'hôpital Notre-Dame-de-Fatima de La Pocatière, le 26 janvier 2016, est décédée à l'âge de 82 ans et 2 mois Laurette Dubé, épouse de feu Jean-Guy Michaud; fille de feu Yvonne Thériault et de feu Arthur Dubé. Elle demeurait à Saint-Philippe-de-Néri, autrefois à Cacouna. Le service religieux a été célébré en l'église de Saint-Philippe-de-Néri le samedi 30 janvier 2016, à 10 h 30, suivi de l'inhumation au cimetière paroissial.

Elle laisse dans le deuil ses enfants : Guylaine (Réjean St-Pierre), Lorraine, Jean (Aline Roy), Pierre; ses petits-enfants : Guillaume (Stéphanie Hallée) et Evelyne (Larry Couillard) St-Pierre, Annick (Jean-Philippe Charest) et Julien (Rosalie Boucher) Michaud; ses frères : Laurent (Claire Sirois), Normand (Denise Marquis), Gaston (Réjeanne Soucy). Elle était la belle-sœur de : Adolphe (feu Béatrice Bouchard), feu Lucien (Éliane Pelletier), Marcel (feu Ghislaine Plourde), Marguerite (feu Philippe Raymond), feu Thérèse (feu Fernand Théberge), Madeleine (Siméon Raymond), Louise (feu Émile Robichaud). Sont aussi attristés par son départ sa filleule Claire Raymond, plusieurs neveux, nièces, cousins, cousines et amis(es), sans oublier son fidèle compagnon, son chien Leslé.

La direction des funérailles a été confiée à la



Maison funéraire Viateur Gallant
Filiale de la Résidence Funéraire Daniel Caron
353, avenue Chapleau, Saint-Pascal
www.groupefunerairecaron.com
418 492-2222

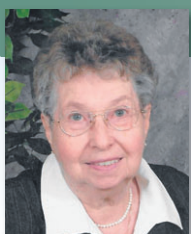

Remerciements de sympathie

Mme Françoise Dionne (1934-2016)

Les membres des familles Dionne et Lavoie remercient bien sincèrement tous les parents et amis qui ont témoigné des marques de sympathie, lors du décès de Mme Françoise Dionne, survenu le 9 janvier 2016, soit par offrandes de messes, affiliations de prières, cartes de sympathie, envois de fleurs, dons, visites au salon ou assistance aux funérailles. Veuillez considérer ces remerciements comme vous étant adressés personnellement.

Son époux René Lavoie; ses enfants : Louis (Line Jacques), Marie (Mario Landry), Lise (Michel Beaulieu), Paul (Sylvie St-Pierre); ses petits-enfants et arrière-petits-enfants.



Avis de décès

M. Raynald Bernier (1928-2016) Saint-Alexandre

Au Centre hospitalier régional du Grand-Portage de Rivière-du-Loup, le 28 janvier 2016, est décédé à l'âge de 87 ans et 4 mois Raynald Bernier, époux de feu Jeannine Ouellet; fils de feu Marie-Rose Plourde et de feu Charles-Eugène Bernier. Il demeurait à Saint-Alexandre-de-Kamouraska.

Les membres de la famille accueilleront parents et amis à la Résidence funéraire Daniel Caron, 680, rue Principale, Saint-Alexandre le vendredi 5 février de 19 h à 22 h et le samedi 6 février de 9 h à 10 h 20. Le service religieux sera célébré le samedi 6 février 2016 à 10 h 30 en l'église de Saint-Alexandre, suivi de l'inhumation au cimetière paroissial.

Il laisse dans le deuil ses enfants : Marcelle (Alain Deschênes), Gaëtan (Micheline Bernard), Jean-Yves, Alain (Patrice Bouchard); ses petits-enfants : Catherine (Mustafa Syed), Sarah, Josuha, Pamela (Sébastien Beaudoin); sa sœur Pauline, ses belles-sœurs, beaux-frères plusieurs neveux, nièces, cousins, cousines, autres parents des familles Bernier et Ouellet ainsi que ses amis(es).

Des remerciements sont adressés au personnel de l'hôpital régional de Rimouski, département de cardiologie pour les bons soins prodigués.

La direction des funérailles a été confiée à la



Résidence Funéraire Daniel Caron
353, avenue Chapleau, Saint-Pascal
www.groupefunerairecaron.com
418 492-2222

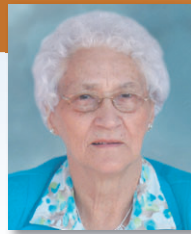

Avis de décès

Mme Jeanne Michaud Lévesque (1923-2016) Sainte-Hélène

Au Centre Villa-Maria de Saint-Alexandre, le 27 janvier 2016, est décédée à l'âge de 92 ans et 5 mois Jeanne Michaud, épouse de feu Roméo Lévesque; fille de feu Jeanne Pelletier et de feu Donat Michaud. Elle demeurait autrefois à Sainte-Hélène-de-Kamouraska.

Les membres de la famille accueilleront parents et amis à la Résidence funéraire Daniel Caron, 705, rue du Couvent, Sainte-Hélène le vendredi 5 février de 19 h à 22 h et le samedi 6 février de 9 h à 10 h 50. Le service religieux sera célébré le samedi 6 février 2016 à 11 h en l'église de Sainte-Hélène, suivi de l'inhumation au cimetière paroissial.

Elle laisse dans le deuil ses enfants : Normand (feu Lucie Dionne), Alain (Danyèle Soucy), Doris (David Cameron), Adrien (Huguette Charest), Line (Daniel Asselin), Brigitte (André Beaulieu); ses petits-enfants : Dany, Carl (Cynthia Ouellet), Éric (Natalie Giroux), Claude (Caroline Lévesque), Serge, Daphné (Gabriel Teyssedou), Caroline, Sean, Mélanie (Jesson Daigle Tessier), Audrey (Dominic Laroche), Cédric (Camille April Gavazzi), Gaëlle (Yoan Joncas), Antoine, Méric; ses arrière-petits-enfants : Mariève, Claudia, Clara, Noa, Justin, Louis-David, Antonin, Mathieu, Alexei, Carlye, Charline, William. Elle était la sœur de : feu Luce (feu Alphonse Constant), feu Irène, Gilberte (feu Oscar Blier), feu Sr Rita (p.s.f.), feu Françoise (feu Jean-Marie-Plourde), Claire-Ida (feu Bernardin Boutin), Maurice (Thérèse Lévesque), feu Adrienne (Paul Chartré), Rosaire (Marie Pelletier), Marie-Anne (feu Lucien Lévesque), Carmen, Émilienne (feu Jean-Louis Durand), Gérard (Judith Robitaille), feu Gilles (Nicole Langlois), Noëlla (feu André Lacasse). Elle était la belle-sœur de : feu Albert (feu Fleur-Ange Thériault), feu Ernestine (feu Alphonse Lévesque), Marie-Rose (feu Adélar Bérubé), feu Cécile (feu Sylvio Labrie), Émile (Florence Pelletier), René (feu Thérèse Labrie), Lionel (feu Agathe Bernier), Laurianne (feu Clément Labrie), feu Lucien (Marie-Anne Michaud), Léopold (feu Thérèse Charest). Sont aussi attristés par son départ ses neveux, nièces, cousins, cousines, autres parents et amis(es).

Toute marque de sympathie peut se traduire par un don à la Société Alzheimer du Bas-Saint-Laurent, 235, avenue Saint-Jérôme, Matane (Québec) G4W 3A7.

La direction des funérailles a été confiée à la



Résidence Funéraire Daniel Caron
353, avenue Chapleau, Saint-Pascal
www.groupefunerairecaron.com
418 492-2222



Avis de décès

Mme Marie-Laure Guérette Bouchard (1923-2016) Saint-Alexandre

Au Centre hospitalier régional du Grand-Portage de Rivière-du-Loup, le 28 janvier 2016, est décédée à l'âge de 92 ans et 9 mois Marie-Laure Guérette, épouse de feu Lucien Bouchard; fille de feu Élisabeth Paradis et de feu François Guérette. Elle demeurait à Saint-Alexandre-de-Kamouraska.

Les membres de la famille accueilleront parents et amis à la Résidence funéraire Daniel Caron, 680, rue Principale, Saint-Alexandre le jeudi 4 février de 19 h à 22 h et le vendredi 5 février de 11 h à 13 h 50. Le service religieux sera célébré le vendredi 5 février 2016 à 14 h en l'église de Saint-Alexandre, suivi de l'inhumation au cimetière paroissial.

Elle laisse dans le deuil ses enfants : Gilbert (Jacqueline Caron), Ghislaine, Réginald (Patricia Couillard), Ghislain (Louisette Thériault), Micheline (Jean-Marie Paradis), Émilien (Alice Paradis); ses petits-enfants : Sylvain (Mélanie), Sylvie, Manon (Jérôme), Josée (Patrick), Mélanie (Jean-Philippe), Patrice, Véronique (François), Éric, Thierry, Nicolas (Chantale), Tommy (Annick), Nancy, Mathieu (Laurie), David, Isabelle (Jean-François); ses arrière-petits-enfants : Séréna, Axelle, Antoine, Maude, Marianne, Adam, Nathaniel, Anaïs, Florence, Mégan, Aurélie, Emma. Elle était la sœur de : feu Philippe (feu Rita St-Amant), feu Napoléon, feu Rolande (feu Léopold Raymond), Alexandre, Roland (Doria Bouchard), Charles (Ruth Pearson), feu Clairina (feu Ernest Dolbec), feu Paul-Émile, feu Edmond, Claire, Jean. Elle était la belle-sœur de : feu Adélar (Éva Chouinard), feu Wilfrid (feu Marie-Ange Gagné), feu Arsène (feu Madeleine Nadeau), feu Rita (feu Léo Cormier), feu Rémi (Georgette D'Astous), Albert, Doria (Roland Guérette), Léopold (Armand Dumont), Régent (feu Florida Castonguay), feu Yvon (Michèle Auclair). Sont aussi attristés par son départ plusieurs neveux, nièces, cousins, cousines, autres parents et amis(es).

Des remerciements sont adressés au personnel du Manoir St-Alexandre pour les bons soins prodigués.

La direction des funérailles a été confiée à la



Résidence Funéraire Daniel Caron
353, avenue Chapleau, Saint-Pascal
www.groupefunerairecaron.com
418 492-2222



Remerciements de sympathie

M. Denis Robichaud (1947-2015)

Nos remerciements les plus sincères à tous ceux et celles qui ont partagé notre chagrin, lors du décès de Denis Robichaud, survenu le 22 novembre 2015. Votre présence ainsi que toutes les marques de sympathie, manifestées de quelque façon que ce soit, nous ont été d'un grand réconfort et furent très appréciées. Que chacun de vous trouve dans ces remerciements l'expression de notre reconnaissance et les considère comme vous étant adressés personnellement.

Son épouse Nicole, ses enfants : Sylvain (Rosane), Nathalie (Éric), Philippe (Rachel), Patricia; ses petits-enfants : Justin et Alexia, Éli et Emrick, Anne-Julie et Cassandra.

Nouveau service dans la région

L'entreprise Campor Environnement inc. a acquis un camion-écreur permettant entre autres le nettoyage et l'inspection des réseaux d'égout et la possibilité d'effectuer de l'hydro-excavation. Ce service est disponible dans tout le KRTB pour les municipalités, entrepreneurs, agriculteurs et

citoyens souhaitant excaver des sols dans des endroits problématiques où on retrouve des câbles enfouis, des conduites ou autres structures qu'il ne faut pas endommager. L'hydro-excavation est une technique efficace et sécuritaire qui permet d'utiliser de l'eau et un vacuum pour creuser le sol, en été

et en hiver. Le véhicule est aussi utilisé pour le nettoyage et l'inspection des réseaux d'eau

propre et d'eaux usées, des ponceaux et des stations de pompage.



Avis de décès



Mme Yvette Pelletier (1932-2016)
La Pocatière

À l'Hôpital Notre-Dame-de-Fatima de La Pocatière, le 31 janvier 2016, est décédée, à l'âge de 83 ans et 1 mois, dame Yvette Pelletier, fille de feu Roch Pelletier et de feu Imelda Picard. Elle demeurait à La Pocatière.

Les membres de la famille accueilleront les parents et amis(es) au **Complexe Funéraire Marius Pelletier, 409, 9^e Rue, La Pocatière, le samedi 6 février 2016, de 12 h 30 à 15 h 25. La cérémonie d'adieu sera célébrée, à 15 h 30, en la chapelle du Complexe Funéraire, de là les cendres seront déposées au columbarium.**

Elle était la sœur et la belle sœur de : feu Laurette (feu René Poirier), feu Robert (feu Juliette Bolduc), Germaine (Emmanuel Frère), Gisèle (feu Marcel Desjardins), Monique, Fernande, René (Lise Guay), Gilles (Marie-Claire Beaulieu). Sont aussi affectés par son départ plusieurs neveux, nièces, cousins, cousines, ses autres parents et amis(es).

La famille remercie les membres du personnel de l'Hôpital Notre-Dame-de-Fatima de La Pocatière pour leur dévouement, leur générosité et la qualité des soins prodigués.

Vos témoignages de sympathie peuvent se traduire par un don à la Fondation de l'Hôpital Notre-Dame-de-Fatima de La Pocatière. Des formulaires seront disponibles au salon.

Direction funéraire :



Résidence Funéraire Marius Pelletier inc. - La Pocatière, Saint-Jean-Port-Joli, L'Islet
Pour renseignements et messages de sympathie :
1 418 856-3371 • Sans frais : 1 866 856-3371
Télécopieur : 1 418 856-4674
Courriel : rfmpe@bellnet.ca • Site Web : www.mariuspelletier.com
Entreprise affiliée à la C.T.Q.

Remerciements de sympathie

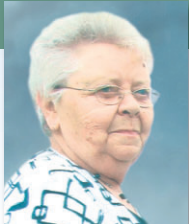

Mme Emma Ruest D'Anjou
Rivière-Ouelle

Vous qui avez pris le temps de poser un geste de sympathie lors du décès d'Emma Ruest, survenu le 6 janvier 2016, à l'âge de 88 ans et 8 mois, soyez assurés que chacune de ces marques de réconfort nous a sincèrement touchés. Nous tenons à vous dire qu'une pensée personnelle vous est adressée, et que c'est avec respect et simplement que nous tenons à vous remercier.

Son époux, *Adrien D'Anjou*; ses enfants : *Yvan (Marguerite Moreau), Sylvie (Guy Lacaille), Christian (Jobanne Thibodeau), Diane (Martin Leblanc)*; ses petits-enfants et ses arrière-petits-enfants.

Remerciements de sympathie



Mme Marie-Rose Dubé Thériault
Saint-Pacôme

Les membres des familles Dubé et Thériault remercient bien sincèrement tous les parents et amis (es) qui ont témoigné des marques de sympathie, lors du décès de Marie Rose Dubé, survenu le 12 janvier 2016, à l'âge de 86 ans et 1 mois, soit par offrandes de messes, affiliations de prières, cartes de sympathie, envois de fleurs, dons, courriels, visite au salon ou assistance aux funérailles. Veuillez considérer ces remerciements comme vous étant adressés personnellement.

Son époux, *Rosaire Thériault*; ses enfants : *Yvan (Bernadette Bérubé), Lucie (Jean-Simon Coulombe)*; ses petits-enfants et ses arrière-petits-enfants.

« Impliqué, Moi! »

SAINT-JEAN-PORT-JOLI — La CDC Ici Montmagny-L'Islet initiera des groupes d'élèves du secondaire à la participation citoyenne. C'est par l'entremise des écoles secondaires des quatre coins de la MRC de Montmagny et de la MRC de L'Islet que des groupes de jeunes vont s'investir dans le processus organisationnel d'un événement afin de faire connaître, ce qu'est l'implication

citoyenne. Sous la forme d'un rallye, d'un salon, d'un partage d'expériences, ou autre, ces derniers mettront leur énergie dans la réalisation d'une activité et communiqueront leur manière de concevoir l'action. Ce projet sera réalisé par Claire Jacquelin et Mirka Gilbert, qui accompagneront les jeunes dans les démarches et feront le lien avec les organismes communautaires.



Claire Jacquelin chargée de projet, Guy Drouin directeur et Mirka Gilbert agente de développement, tous de la CDC ici Montmagny-L'Islet



INVITATION AUX MEMBRES ASSEMBLÉE ANNUELLE



LE VENDREDI
19 FÉVRIER 2016

Centre Rousseau, 390, rue Verreault, St-Jean-Port-Joli
10 h Accueil et brunch • 11 h Début de l'assemblée

SOYEZ PRÉSENT et COUREZ LA CHANCE de **gagner 50 000 DynaPoints**

Les Arts de la scène lancent une campagne de financement

MONTMAGNY – Les Arts de la scène de Montmagny lancent une campagne de financement dont l'objectif est de 100 000 \$. Ce montant servira à la construction de la Salle Promutuel Assurance dans l'ancien cinéma Lafontaine.

Maurice Gagnon

C'est essentiellement par une vente symbolique de sièges que l'organisme compte mener cette campagne auprès du public et des entreprises. Différents tarifs ont été prévus.

Il coûtera 150 \$ ou 500 \$ à un individu pour avoir un siège identifié à son nom pour une durée de cinq ans ou de 20 ans.

Pour une entreprise, le tarif sera de 500 \$ ou 1 500 \$. Les partenaires des Arts de la

scène obtiendront ce privilège pour 300 \$ ou 1 000 \$.

De plus, une entreprise aura la possibilité d'associer son nom à une rangée de sièges pour 2 000 \$ ou 1 500 \$ pour les partenaires.

Selon le directeur des Arts de la scène, Christian Noël, cet achat est symbolique. Le siège ne sera pas réservé au donateur lors des spectacles. Seuls les membres VIP pourront occuper leur siège.

Dégustation de scotch

Une autre activité de financement se tiendra le 24 mars au Cabaret Chez Roméo. Il s'agit d'une dégustation de scotch. Cent places sont disponibles. Information : 418 241-5799.

La campagne populaire n'est pas limitée dans le temps, explique Christian Noël.

L'objectif de 100 000 \$ s'ajoute à la somme équivalente versée par Promutuel Montmagny-L'Islet.

Début des travaux

On ne peut, à ce stade-ci, déterminer comment va coûter le projet au total, selon M. Noël.

Le début des travaux est prévu en mars de façon à inaugurer la nouvelle salle dès l'automne 2016.

Elle comptera 250 places, incluant deux loges dont une sera accessible pour les personnes à mobilité restreinte.

Trois salles de diffusion

L'ouverture de la salle Promutuel Assurance ne fera pas augmenter de façon significative l'offre de spectacles à Montmagny, précise M. Noël.

« L'objectif, c'est d'avoir le bon spectacle au bon endroit », dit-il. Les Arts de la scène pourront choisir de produire un artiste dans le Cabaret Chez Roméo, qui compte 100 places, dans la salle Promutuel ou dans la Salle Edwin-Bélanger qui en compte 560.

Le directeur insiste sur la volonté des Arts de la scène de faire affaire avec des entreprises locales pour la réalisation des travaux.

SAINT-JEAN-PORT-JOLI

Manon Leclerc honorée

SAINT-JEAN-PORT-JOLI — Le 9 décembre dernier, les membres et partenaires de la CDC ICI Montmagny-L'Islet célébraient le 5e anniversaire d'existence du retour de la CDC.

À cette occasion, le conseil d'administration a tenu à souligner la contribution remarquable de celle qui a été à la présidence durant les cinq premières années de l'organisation. En plus de ses 35 membres organismes communautaires ou d'économie sociale, aujourd'hui la CDC compte parmi ses militants : cinq employés permanents, 10 employés occasionnels ou à temps partiel et plus de 100 bénévoles impliqués. C'est main-

tenant plus de 250 personnes qui participent aux formations, aux cuisines collectives, aux jardins communautaires ou aux autres activités de la CDC ICI Montmagny-L'Islet. Surprise d'être ainsi honorée, Mme Leclerc a tenu à préciser que sans la participation des organismes communautaires et de toute la communauté, la CDC ICI Montmagny-L'Islet ne serait pas aussi impliquée dans son milieu. « Rares au Québec sont les régions qui peuvent se vanter d'avoir une CDC aussi dynamique et en action que la nôtre. Cela a été construit par ses administrateurs, par ceux qui y travaillent et par ceux qui y participent. »



Le directeur des Arts de la scène de Montmagny, M. Christian Noël.

Des élèves participent au Parlement des jeunes

LA POCATIÈRE — Quatre élèves du Collège de Sainte-Anne-de-la-Pocatière ont participé au Parlement des jeunes 2016, du 20 au 22 janvier. En prenant part à cette simulation parlementaire, ils se sont initiés au rôle des élus. « Quelle belle expérience pour les jeunes! Seulement quelques privilégiés peuvent se vanter de prendre part à cette simulation. J'ai eu la chance d'échanger avec eux et d'entendre leur opinion sur les thématiques abordées lors du parlement. Ça me stimule beaucoup de voir à quel point ils sont intéressés à la politique. J'ai même croisé la jeune fille qui était députée de Côte-du-Sud pour l'occasion, elle était heureuse de me

rencontrer en personne », a souligné M. Norbert Morin. Au cours de cette 14e législature, quelque 135 jeunes des 3e et 4e secondaire, provenant de 35 écoles du Québec, ont profité de ces trois jours pour se familiariser avec les rôles de représentant, de législateur et de contrôleur des actions du gouvernement qu'exercent les députés. De plus, en commission parlementaire, ils ont étudié la question de la dépendance électronique chez les jeunes. Au cours de ce mandat d'initiative, les membres ont entendu un témoin expert et ont discuté de plusieurs volets liés à ce sujet.



Justine Lévesque, députée du Lac-Saint-Jean, Alec Vaillancourt, député de Drummond-Bois-Franc tous deux originaires de Saint-Pascal, Norbert Morin, député de Côte-du-Sud. Florence Doray, députée de Duplessis, originaire du Cap-Saint-Ignace, Olivier Leclerc, député de Pointe-aux-Trembles, originaire de Saint-Philippe-de-Néri et Valérie Dufour, enseignante au collège en histoire.



Réjean Desrosiers, Johanne Deschênes, Lorraine Lévesque, Manon Leclerc et Angèle Chouinard

Renouvellement de mandat pour la directrice des études du Cégep de La Pocatière



LA POCATIÈRE – « Au terme d'un rigoureux processus d'évaluation de mandat, c'est avec beaucoup d'enthousiasme que j'annonce que le mandat de la directrice des études du Cégep de La Pocatière, Mme Marie-Claude Deschênes, sera renouvelé pour une période de cinq ans », a annoncé le président du conseil d'administration du Cégep de La Pocatière M. Marc Éthier à la suite de la décision entérinée par le conseil d'administration. « Son leadership, sa capacité d'écoute et de mobilisation, son approche humaine, sa polyvalence, sa rigueur et sa maîtrise des dossiers sont parmi les éléments qui sont ressortis au cours du processus d'évaluation », dit-il. Le prochain mandat (2016-2021) de madame Deschênes s'inscrira dans la poursuite de celui qui se termine en juin 2016.

Daniel Lemire s'amène avec un 10^e spectacle

RIVIÈRE-DU-LOUP – L'humoriste Daniel Lemire s'amène dans la région avec son nouveau spectacle : 100 % Lemire. Il sera le 11 mars à Rivière-du-Loup.

Maurice Gagnon

Daniel Lemire cumule plus de 30 ans de carrière. Son humour caustique, son sens de la dérision et ses colorés personnages d'Oncle Georges et de Ronnie ont contribué à le hisser parmi les humoristes préférés des Québécois.

Contrairement au spectacle précédent, il ne sera pas accompagné de comédiens. D'où le nom du spectacle.

« Cela faisait deux ou trois ans que je n'avais pas fait de spectacle et j'avais le goût de revenir parce qu'il se passe beaucoup de

choses dans l'actualité », raconte Daniel Lemire en entrevue téléphonique.

Au fait de l'actualité

L'humoriste puise son inspiration dans les journaux et les bulletins de nouvelles. Il peut insérer de nouveaux gags à chaque spectacle dans la partie stand-up où il commente l'actualité. Le défi : trouver un angle qui rend la nouvelle comique, dit-il.

S'ajoute des thèmes plus sociaux qui sont dans l'air du temps. Il a créé un numéro sur la bouffe. Sur la légalisation de la marijuana. Oncle Georges se transforme en coach de vie.

« Il n'y a pas beaucoup de sujets qu'on ne peut pas toucher », selon Daniel Lemire. Il aborde même la question de l'islam. « Tous les gags que j'ai sur ce sujet, je les ai pesés et soupesés », lance-t-il en riant. « Ce qu'il faut éviter, c'est d'exciter la haine ou l'étroitesse d'esprit. »

Daniel Lemire reconnaît néanmoins que les gens sont plus « frileux » maintenant qu'il y a quelques années devant certaines blagues.

Ce sont surtout les réseaux sociaux, dit-il, où chacun peut donner son opinion qui peuvent contribuer à créer de la controverse.

Auteur

Outre quelques séances de brassage d'idées, l'humoriste écrit ses textes lui-même. La mise en scène de 100 % Lemire est signée par Denis Bouchard.

En plus de sa tournée de spectacles à travers le Québec, Daniel Lemire travaille avec sa conjointe à un projet de roman dont l'action se déroule sur la Côte-Nord. Il attend aussi des nouvelles concernant un projet de télévision.

Daniel Lemire sera au Centre culturel Berger de Rivière-du-Loup le vendredi 11 mars à 20 h. Téléphone : 418 867-6666.



Patrimoine et famille en février à Saint-André

SAINT-ANDRÉ — Saint-André poursuit les festivités de son 225^e anniversaire avec un mois de février marqué par le lancement du livre-photos de son église, le dimanche 14 février, lors d'un dîner de la dame de cœur, à midi, au centre communautaire. « Notre église, la plus vieille du Bas-Saint-Laurent, est d'une authenticité remarquable et le livre met en valeur toute la richesse du patrimoine architectural et religieux », de mentionner le maire, M. Gervais Darisse. Après le repas, il y aura présentation d'un concert de l'ensemble musical « Entracordes ». Le samedi 13

février marquera le début d'une exposition thématique de livres sur l'histoire au Kamouraska. Cette exposition se déroulera jusqu'au 12 avril aux heures d'ouverture de la bibliothèque. Pour terminer le mois, il y aura deux activités familiales le samedi 20 février. Un atelier de création d'un petit tableau à l'aquarelle, offert gratuitement par Mme Thérèse Lévesque à 10 h à la bibliothèque et une marche au flambeau en soirée au parc de la madone. Le départ se fera à compter de 19 h au garage municipal.



Photo : M. Mario Ouimet. La marche au flambeau de Saint-André récolte toujours un énorme succès d'année en année.

Les visages de...

Ébénisterie Jean-Guy Lévesque

Ébénisterie Jean-Guy Lévesque est une entreprise spécialisée dans la fabrication et l'installation d'ameublement intégré et les multilogements, ayant comme clients les gestionnaires de projets, les entrepreneurs généraux, les architectes et les designers.



Fondée en 1988 par Jean-Guy Lévesque et acquise par messieurs Martin Plante et Éric Nadeau en 2012, l'entreprise basée à Saint-Pascal et qui possède un atelier à Saint-Louis-du-Ha! Ha! poursuit sa croissance dans le créneau de l'ameublement intégré et des multilogements.

Les réalisations de l'ébénisterie sont très diversifiées et nous les retrouvons dans des hôtels, écoles, centres hospitaliers, offices municipaux d'habitation, tours à condos et ce, partout au Québec et au Nouveau-Brunswick.

L'équipe en place fait cheminer des projets à partir des invitations à soumissionner provenant des entrepreneurs généraux, des clients ou du Bureau des soumissions du Québec.

Après l'estimation et l'obtention du contrat, le projet est planifié dans son ensemble, par des dessins à l'atelier, l'évaluation de la matière première, les achats et la mise en production. Que ce soit à l'usine de Saint-Pascal ou celle de Saint-Louis-du-Ha! Ha! acquise il y a quelques années, la découpe, la finition, le montage ou l'assemblage, ainsi que la peinture ou la teinture sont effectués. La livraison et l'installation complètent le projet.

Ébénisterie Jean-Guy Lévesque s'est toujours démarqué pour la qualité de son installation et sa diversité. « Chaque projet est différent et nous réalisons des contrats d'envergure réalisés sur plusieurs mois, comme un 300 logements, par exemple », d'indiquer le copropriétaire Martin Plante.

Si le marché de la construction a ralenti ces dernières années, ce n'est pas le cas pour le carnet de commandes de l'entreprise. « Il y a toujours du travail, du démarchage à faire. À moyen terme, nous aimerions agrandir les marchés du Québec et du Nouveau-Brunswick. »

INFORMATIONS IMPORTANTES

Nom de l'entreprise : Ébénisterie Jean-Guy Lévesque

Lieu d'exploitation : Saint-Pascal et Saint-Louis-du-Ha! Ha!

Nom du ou des propriétaires : Éric Nadeau et Martin Plante

Année de fondation : 1988

Dates importantes :

- 1- 1988 : Fondation de l'Ébénisterie Jean-Guy Lévesque
- 2- 2011 : Acquisition d'Ébénisterie Lavoie de Saint-Louis-du-Ha! Ha!, devenu Maître Armoriste
- 3- 2012 : Acquisition de l'entreprise par Éric Nadeau et Martin Plante
- 4- 2013 : L'entreprise fête ses 25 ans d'histoire

Nombre d'employés : 46 | Répartition des employés | Usine : 16 à Saint-Pascal et 7 à Saint-Louis-du-Ha! Ha! | Administration : 11 | Installation : 10 à 12



En plus grand sur www.leplacoteux.com/actualites/chroniques

Finale locale de Secondaire en spectacle du Collège

LA POCATIÈRE – Le Collège de Sainte-Anne-de-la-Pocatière a tenu sa finale locale de Secondaire en spectacle 2015-2016 le jeudi 28 janvier dernier, à la salle André-Gagnon.

Cet événement annuel a mis en valeur l'expression artistique et l'énergie créatrice des jeunes.

Parmi les 11 numéros en concours, trois gagnants ont été retenus par le jury pour re-

présenter le Collège à la grande finale régionale.

Dans la catégorie interprétation-musique, il s'agit de la pièce Nous autres interprétée par les sœurs Katrina et Leeza-

Ann Bélanger Cayouette de La Pocatière, Alexandre Bélanger de Saint-Jean-Port-Joli, Anne-Sophie Grenier de Saint-Germain et Charles-André Roux de La Pocatière.

Dans la catégorie création totale-musique, le prix va à la pièce Éphémère interprétée par Leeza-Ann Bélanger Cayouette de La Pocatière et Anne-Sophie Grenier de Saint-Germain.

Le prix « coup de cœur » toutes catégories confondues, va au numéro intitulé Qui est au premier interprété par Anne St-Amand et Mathieu Lévesque de Saint-Denis-De La Boutellerie.

Le Collège de Sainte-Anne-de-la-Pocatière félicite les nombreux et talentueux artistes de cette soirée électrisante et rassembleuse.

Créé en 1994 par l'initiative d'une élève du Collège, le programme Secondaire en spectacle a été tenu, en 2014-2015, dans pas moins de 245 écoles secondaires de 16 régions du Québec et du Nouveau-Brunswick. Photos sur leplacoteux.com

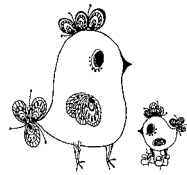

Centre de la petite enfance Pitatou
555, rue Hudon C.P. 3
Saint-Pascal (Québec) GOL 3Y0

OFFRE D'EMPLOI

ÉDUCATEUR/TRICE DE LA PETITE ENFANCE sur appel, nombre d'heures variable, urgent besoin

Niveau d'études : Collégial terminé ou en voie de l'être
Salaire offert : Selon les échelles salariales du Ministère de la Famille
Lieu de travail : Installation de Saint-Pascal et de Saint-Alexandre

Les personnes intéressées doivent faire parvenir leur curriculum vitae par courriel à l'adresse suivante : cpepitatou@bellnet.ca.

Seulement les personnes dont la candidature sera retenue seront contactées.

0480E-05-16

OFFRE D'EMPLOI COMMIS AUX PIÈCES pour Saint-Pascal

Vous êtes :

- Passionné(e) de VTT, motoneige, moto
- Capable de travailler en équipe
- Motivé(e) à relever de nouveaux défis
- Prêt(e) à travailler à temps plein

Vous avez :

- De l'entregent
- De la facilité à apprendre.

Ce poste est pour vous!

Faites parvenir votre C.V. à :



735, rue taché
Saint-Pascal (Québec) GOL 3Y0
A/S Jean-François Morneau
ou Guy Morneau

0047E-05-16



Technicien(ne) aux Réparations et au Service à la clientèle et Technicien(ne) en comptabilité



Établie à La Pocatière et affiliée à la multinationale Knorr-Bremse, notre entreprise est spécialisée dans la conception et la fabrication d'équipements et de composants destinés à la construction et à la rénovation de véhicules de transport de passagers sur rail. Salaires concurrentiels en fonction de l'expérience; assurance collective payée par l'employeur.

Poste 1 : Réparations et Service clients

Superviseur : Directeur Qualité

Poste à temps plein (40 h / semaine)

- Dépanner et tester des systèmes électroniques et pneumatiques.
- Assister les clients sur des questions techniques et faire le suivi des réparations effectuées.
- Se déplacer chez les clients pour effectuer des réparations ou des mises à jour d'équipements.
- Remplir la documentation relative aux réparations et aux voyages de service (rapports, analyses de défaillance, etc.).
- Assurer la gestion et la maintenance des outils, des équipements de test et des instruments de mesure.

Connaissances requises

- Lecture de plans (électroniques, pneumatiques et mécaniques) et connaissance de la pneumatique
- Utilisation d'instruments de mesure reliés à l'électronique : oscilloscope, multimètre, etc.
- Anglais fonctionnel
- Bon français parlé et écrit
- Permis de conduire valide (plusieurs déplacements à prévoir)
- Connaissance des normes ISO 9001, 14001 et IRIS un atout

Exigences et conditions de travail

- DEC, AEC ou DEP en électronique, électronique industrielle ou électromécanique
- 3 à 5 ans d'expérience pertinente

Qualités recherchées

- Autonome et débrouillard
- Méthodique et méticuleux
- Esprit d'analyse
- Grand sens des responsabilités
- Grand sens de la diplomatie
- Bonne condition physique

Poste 2 : Comptabilité

Superviseur : Contrôleur

Poste à temps plein (40 h / semaine)

Comptabilité et administration

- Diriger les appels de la réception.
- Tenue de livres et procédures de fin de mois.
- Préparation des rapports financiers préliminaires.
- Production des rapports de TPS et de TVQ.
- Dépôts, conciliation bancaire, conciliation des comptes fournisseurs et clients.

Ressources humaines

- Service de la paie.
- Saisie des feuilles de temps dans le système de paie.

Exigences et conditions de travail

- Scolarité : DEC dans un domaine relié
- Indispensable : anglais parlé et écrit
- Bonne maîtrise du français
- Suite Microsoft Office

Qualités recherchées

- Personne responsable, capable de travailler avec peu de supervision
- Souci du détail
- Capacité d'apprendre rapidement
- Facilité à travailler en équipe

Veillez soumettre votre candidature pour l'un ou l'autre poste en toute confidentialité **avant le 12 février 2016.**

Nous communiquerons uniquement avec les candidatures retenues pour entrevue.

TECHNOLOGIES LANKA INC.
a/s Ressources humaines
155, avenue Industrielle
La Pocatière (Québec) GOR 1Z0
Télécopieur : 1-866-218-9757
Courriel : lanka@techlanka.com

6407P-05-16

OFFRES D'EMPLOI

Le futur dépanneur de Sainte-Louise est à la recherche d'employés(es) pour ces deux postes, pour son dépanneur, situé au 537, rue Principale.

RESPONSABLE DU DÉPANNÉUR

Responsabilités

- Accueillir la clientèle;
- Accueillir les fournisseurs;
- Maintenir les lieux propres et en ordre;
- Préparer et vérifier les commandes des fournisseurs;
- Opérer la caisse enregistreuse et le logiciel comptable;
- Effectuer les dépôts;
- Rédiger et présenter un rapport mensuel au C.A.;
- Superviser le(s) employés(es), s'il y a lieu;
- Établir les horaires de travail;
- Proposer au C.A. toute mesure visant à maximiser le rendement et l'efficacité du commerce;
- Transmettre les décisions du C.A. aux autres employés(es).

Conditions

- Être disponible à des heures de travail fractionnées et de fin de semaine;
- Environ 25 heures/semaine;
- Bonne maîtrise des divers moyens de communication électronique (ex : Facebook);
- Posséder une attestation du MAPAQ, volet gestionnaire valide ou s'engager à suivre la formation dès l'embauche.

Expérience

- 2 ans dans un commerce de détail ou comme gestionnaire d'un organisme ou autre entreprise;
- Toute autre expérience jugée pertinente sera considérée;
- Diplôme d'études secondaires complété.

COMMIS DE DÉPANNÉUR

Responsabilités

- Accueil et guide de la clientèle;
- Accueil des fournisseurs et vérification de la facturation;
- Maintien des lieux propres et en ordre;
- Opérer la caisse enregistreuse;
- Proposer toute mesure visant à maximiser le rendement et l'efficacité du commerce;
- Assurer le suivi avec le ou les autres employés(es).

Conditions

- Être disponible à des heures de travail fractionnées et de fin de semaine;
- Environ 15 heures/semaine (flexible);
- Posséder une attestation du MAPAQ volet manipulation valide (un atout).

Expérience

- 2 ans dans un commerce de détail;
- toute autre expérience jugée pertinente sera considérée.

Si l'un de ces postes vous intéresse, faites parvenir votre cv et une lettre d'intention à l'adresse courriel suivante : developpement@sainte-louise.qc.ca ou sur place, au 80, Route de la station (bureau municipal)

Pour information : **418.354.2828 (Alain Robichaud)**

Date limite de réception des candidatures : **15 février 2016**

Date probable d'entrée en fonction : **Printemps 2016**

1360P-05-16

Exposition au restaurant Le Bec fin

SAINT-PASCAL — Une exposition présentée au restaurant le Bec Fin propose des « Reproductions sur toiles » de sculptures sur bois inspirées des œuvres du célèbre illustrateur américain, Norman Rockwell. Ces sculptures ont été réalisées par Louis Lavoie

et peintes par Marjolaine Bérubé pour le Musée des Anciens Canadiens de Saint-Jean-Port-Joli.

Norman Rockwell est principalement connu comme l'illustrateur du magazine américain « The Saturday Evening Post » de 1916 à 1963. Il a illustré aussi des romans et dans les années 50, il fut considéré comme le plus populaire des artistes de son pays. Marjolaine Bérubé, résidente de Saint-Pascal et originaire de Saint-Philippe-de-Néri amorce sa formation artistique en 1973 par des ateliers suivis à Saint-Pascal avec Sr Colette Bédard, qu'elle poursuit à Rimouski jusqu'en 1981 avec Basque et Clément Rodrigue. De 1994 à 2000, elle ajoute à son art des ateliers offerts par le Service des loisirs de Lévis avec : Chantal Lagacé, Pierre Troestler et Lucie Dolbec (5 ans). En 2002 et 2003, elle peaufine sa formation en Arts avec l'IFP de Montréal et de 2003 à 2006, elle fréquente l'école de peinture Emmanuel Garant de Lévis, dont un séminaire « Classe de Maître, portrait » à l'été 2004. Elle ajoute un nouveau volet à sa carrière en donnant des ateliers de peinture au Patro de Lévis, de 2008 à 2013 ainsi que des ateliers d'aquarelle dans les écoles de la commission scolaire des Navigateurs.

ACIER LÉGER EXPERTS

LA STRUCTURE RÉINVENTÉE

OFFRES D'EMPLOI

Acier Léger Experts, une entreprise de la région en pleine expansion est à la recherche de personnel qualifié pour réaliser ses projets au Québec, aux États-Unis, à Haïti et en Afrique :

- **Monteur assembleur en usine**
- **Technicien en architecture**
- **Chef d'équipe ligne de montage**
- **Opérateur d'équipement numérique**
- **Estimateur**
- **Agent de bureau**

Pour obtenir un poste dans notre entreprise, vous devez :

- Détenir un diplôme d'études selon le poste
- Avoir une bonne capacité physique
- Être débrouillard, travaillant
- Être capable de travailler en équipe
- Savoir faire la lecture de plans
- Être disponible pour travailler de jour et de soir

Lieu de travail : La Pocatière

Si un de ces postes vous intéresse, faites parvenir votre C.V. par courriel : info@acierlegereexperts.com ou par télécopieur : 418 856-6669, à l'attention de Dany Lévesque.

Note : Le générique masculin est utilisé sans discrimination.

85, route 132 Ouest, La Pocatière (Québec) G0R 1Z0

www.acierlegereexperts.com

10178E-06-16

PRELCO MD

OFFRE D'EMPLOI

Le Groupe Prelco, leader canadien et du nord-est américain dans l'innovation et la fabrication de verre de sécurité destiné à la construction commerciale et à l'industrie du transport, compte sur une équipe de 500 employés située dans nos divisions à Rivière-du-Loup, Montréal, Edmundston (Nouveau-Brunswick) Princeville et Belleville (Ontario).

Se démarquant par sa diversification et l'importance de sa technologie dans la transformation du verre, le Groupe Prelco a l'avantage de fournir des solutions complètes dans le verre de sécurité pour les grands manufacturiers de véhicules de transport ferroviaire, maritime et terrestre.

Dans un contexte d'accroissement et de diversification de nos activités, nous sommes à la recherche d'une personne responsable d'analyser la chaîne d'approvisionnement de nos différentes divisions, et ce, à partir de notre siège social situé à Rivière-du-Loup.

ACHETEUR SÉNIOR / ANALYSTE APPROVISIONNEMENT

DESCRIPTION

À titre d'acheteur sénior et analyste de la chaîne d'approvisionnement, vous serez responsable d'évaluer les processus opérationnels, et de proposer des améliorations quant aux pratiques existantes touchant les achats et la gestion prévisionnelle des inventaires en lien avec la mise en œuvre et la production des projets majeurs dans le domaine architectural et du transport.

- Analyser les données et les résultats opérationnels sur une base périodique et identifier les opportunités d'améliorations (Analyse de risque/rupture de stocks);
- Participer activement à l'amélioration des processus de son secteur en interaction avec les gestionnaires de projets, la planification de la production, l'ingénierie, etc.,
- Définir, proposer et implanter les politiques, stratégies, normes, procédures et indicateurs de performances.
- Élaborer et recommander des stratégies d'approvisionnements en lien avec la mise en œuvre de projets spéciaux ou d'envergures.

- Rencontrer des fournisseurs stratégiques et négocier des contrats d'approvisionnement ainsi que des termes et conditions spécifiques;
- Planifier l'approvisionnement et le réapprovisionnement des produits en fonction des niveaux d'inventaires visés et de la saisonnalité;
- Évaluer et sélectionner les fournisseurs, ainsi qu'auditer certains fournisseurs stratégiques.
- Gérer les membres du personnel sous sa responsabilité;

EXIGENCES :

- Baccalauréat en administration (approvisionnement)/Gestion ou génie des opérations ou toutes autres combinaisons de formation et d'expérience jugées pertinentes;
- 3 à 5 années d'expérience en approvisionnement dans le domaine manufacturier;
- Excellente connaissance de Microsoft Office Word et Excel;
- Connaissances d'ISO 9001 et de la gestion des approvisionnements avec un système de gestion intégrée (ERP);
- Connaissance du secteur de la fabrication manufacturière;
- Parfaitement bilingue : français et anglais à l'oral et à l'écrit;

QUALITÉS REQUISES :

- Excellente habileté d'analyse de données
- Fortes aptitudes en négociations
- Rigueur, créativité, et bon esprit d'analyse
- Capacité d'assurer la liaison entre plusieurs intervenants internes et externes.
- Capacité à travailler et à faire respecter les normes et procédures.

Si vous avez le goût de travailler au sein d'une organisation en pleine croissance et reconnue comme chef de file dans son milieu, n'hésitez pas à faire parvenir votre curriculum vitae, le plus tôt possible, à Monsieur Pierre Bédard, DIRECTION DES RESSOURCES HUMAINES PRELCO INC. 94, boulevard Cartier, C. P. 338 Rivière-du-Loup (Québec) G5R 3Y9 Ou par télécopieur au numéro suivant : (418) 862-8181 Ou par courrier électronique à : pierre.bedard@prelco.ca ou en postulant en ligne sur notre site Web : www.prelco.ca à la rubrique carrières.

Veillez noter que seuls les candidats retenus seront contactés.

www.prelco.ca

325M05-16

Donnez votre vieux véhicule à AUTO-REIN

Vous contribuez à lutter contre les maladies rénales et à protéger l'environnement
Remorquage | Reçu pour fins gratuits | d'impôt émis

CAA | CMAA | Société d'assurance Québec

1 888 2AUTO-REIN / 1 888 228-8673 www.rein.ca/quebec



NORMAND

LA PERFORMANCE ATTACHÉE À VOS TRACTEURS

Notre entreprise familiale de 5^e génération, manufacturière de produits agricoles et de souffleuses à neige, reconnue pour la qualité de ses produits depuis 1857, est à la recherche de candidats afin de combler les postes suivants :

JOURNALIERS/JOURNALIÈRES

- Quart de jour ou de soir;
- Vous devez posséder un DES.

SOUDEURS/SOUDEUSES

- Quart de jour ou de soir;
- Vous devez posséder un DEP en soudage-montage.

Postes permanents de 40 heures/semaine, salaire selon la convention collective, avantages sociaux intéressants. Pour plus de renseignements sur notre entreprise, visitez notre site web www.cienormand.com et nos offres complètes sur www.jobillico.com.

Si vous êtes intéressés à joindre notre équipe, veuillez nous faire parvenir votre curriculum vitae par la poste, par télécopieur ou courriel.

LA COMPAGNIE NORMAND LTÉE
340, rue Taché, Saint-Pascal (Québec) G0L 3Y0
Tél. : 418 492-2712 / Téléc. : 418 492-9363
Courriel : tania.d.gamache@cienormand.com

Nous contacterons uniquement les personnes retenues pour une entrevue.

1656P-05-16

Placoteux | Edition n° 4, 3 février 2016
91-50-80803

Concours lancé aux écrivains

SAINT-JEAN-PORT-JOLI — Le concours littéraire de la Fête des chants de marins de Saint-Jean-Port-Joli revient une fois de plus cette année. L'activité est ouverte à tous les écrivains amateurs n'ayant pas encore été publiés par une maison d'édition. Sont invités à y participer tous ceux qui se sentent inspirés par le thème de 2016 : « Cap au Nord ». Histoire vécue ou imaginée, le texte doit obli-

gatoirement être en lien avec le monde maritime et inspiré de la thématique proposée; il doit être original et rédigé en français; il ne doit pas dépasser 500 mots à 1,5 interligne. Le nombre de mots doit être inscrit à la fin du texte. Enfin, le texte peut adopter toute forme littéraire. Un jury, composé de trois personnes ayant une compétence reconnue en littérature, décernera des prix de 300 \$ et

200 \$ pour les adultes. Les textes gagnants seront publiés dans la revue Le Passeur de la FQLL. En outre, ils seront lus devant public le dimanche 21 août 2016 en avant-midi et le nom des lauréats sera proclamé pendant la cérémonie de clôture de la Fête des chants de marins en après-midi ce même jour.



LA POCATIÈRE

OFFRE D'EMPLOI

GARDIEN(NE) DE NUIT (P.A.B.)

NOMBRE DE POSTE DISPONIBLE : 1

DESCRIPTION :

20-24 heures par semaine
Poste régulier à temps plein
Salaire selon expérience

EXIGENCES :

- Expérience pertinente
- Être disponible
- Autonome et débrouillard(e)
- Aimer les gens du 3^e âge
- Aimer travailler en équipe
- Posséder RCR et PDSB serait un atout
- Faire des soins aux résidents
- Faire de l'entretien ménager

Faire parvenir votre curriculum vitae le plus tôt possible. Pour information ou entrevue, contactez :

Mme Sonia Bourget
Résidence Hélène Lavoie
712, 4^e avenue Painchaud
La Pocatière (Québec) G0R 1Z0
Tél. : 418 856-6668
sonia.rhl@videotron.ca



Peterbilt Atlantic est présentement à la recherche des gens dynamiques pour combler les postes suivants à notre succursale à Saint-Pascal :

- Mécanicien(ne) diésel
- Représentant(e) ventes de pièces et service

Si vous êtes ambitieux, possédez de l'expérience, nous aimerions certainement vous rencontrer. Nous chercherons des personnes motivées qui aiment relever des défis et qui sont axées sur le service à la clientèle. Veuillez faire parvenir votre curriculum vitae avant le 29 février 2016 par courriel à l'attention de Monsieur Sylvain Latendresse slatendresse@peterbiltatlantic.com.



Offre d'emploi : Directrice régionale
Région administrative : Bas St-Laurent région 01

Femmessor Québec est une organisation provinciale sans but lucratif ayant des points de service dans toutes les régions du Québec dont la mission est de stimuler l'entrepreneuriat féminin par l'accompagnement, le service-conseil et le financement des projets d'entrepreneures de tous les secteurs d'activités, de toutes les tailles d'entreprises, de tous les âges pour le démarrage, la croissance, l'acquisition et la consolidation.

Femmessor Québec est le visage humain du financement et de l'accompagnement des entrepreneures. Elle se distingue par un service à la clientèle axé sur l'écoute des besoins et par un personnel dédié à la réussite de l'entrepreneure et de l'entreprise. Femmessor - Québec est financé par le Ministère de l'Économie, de l'Innovation et des Exportations.

Faites parvenir une lettre d'intérêt et votre CV à : a.gauvin@femmessorqc.com

Seules les candidatures retenues pour une entrevue seront appelées.

Description du poste

Sous la responsabilité de Femmessor Québec, vous agirez comme directrice régionale de l'entrepreneuriat féminin et conseillère auprès des entrepreneures de votre région. Vos principales tâches consisteront à connaître les entrepreneures de votre territoire afin de leur offrir du financement, de les assister dans la validation (à l'occasion dans la préparation) de leur plan d'affaires, dans l'élaboration des prévisions budgétaires et à évaluer la viabilité de leur projet et leurs capacités entrepreneuriales. Vous aurez à travailler de manière autonome et en étroite collaboration avec le personnel de Femmessor Québec. Vous produirez des livrables de haute qualité tels que les avis (analyse et recommandations) sur les projets d'affaires, les dossiers de clientes, les rapports statistiques. Vous devrez vous assurer de maintenir et développer des liens d'affaires dynamiques avec les partenaires du développement économique de votre région. Vous mobiliserez et animerez le milieu par l'organisation de différentes activités pour les femmes entrepreneures. Vous adhérerez aux cadres et pratiques de gestion uniformisés et mettrez en oeuvre les processus administratifs en conformité avec les politiques.

Compétences, expériences et qualités recherchées

- Diplôme universitaire en administration des affaires ou en entrepreneuriat ou formation équivalente;
- Au moins 5 ans d'expérience pertinente touchant les services-conseils, les stratégies d'affaires et la planification, le financement, le mentorat, la commercialisation et la mise en marché ou le démarrage / acquisition / expansion / consolidation d'entreprises ou toute autre combinaison d'expérience;
- Connaissance du développement économique local et régional;
- Connaissance en gestion et stratégie (plan d'affaires, plan marketing, plan des opérations, etc.);
- Facilité à établir des relations interpersonnelles et à les maintenir;
- Être orienté vers le client et les résultats;
- Capacité à travailler seule et en équipe (travail collaboratif en personne et à distance);
- Posséder du leadership, un sens marqué de l'éthique et une excellente capacité à communiquer, être autonome et polyvalente, faire preuve d'un grand professionnalisme.

Conditions de travail

Poste de 35 heures / semaine du lundi au vendredi.
À l'occasion, le soir et le weekend.
Déplacement fréquent sur le territoire et à l'occasion au Québec.
Salaire et avantages sociaux concurrentiels.

OFFRE D'EMPLOI Représentant(e) des ventes

Secteur Rivière-du-Loup

(Région de Rivière-du-Loup, Kamouraska et Témiscouata)

Lieu de travail : Basé à domicile, lieu de référence bureau de Rimouski

Présentation de l'offre :

Puribec inc. est à la recherche d'une personne autonome et professionnelle pour remplir le poste de Représentant(e) des ventes.

La personne retenue devra démontrer de la disponibilité et de la mobilité et posséder une aptitude marquée pour la vente, le développement des affaires et une grande facilité à communiquer. Elle devra aussi démontrer une capacité à vendre des produits haut de gamme requérant un cycle de vente de moyenne durée, une habileté pour la négociation.

Principales fonctions :

- Vente de systèmes de traitement d'eau;
- Prospection et développement des affaires
- Identification des besoins et proposition de solutions adaptées aux clients.

Exigences :

- Scolarité pertinente au domaine (vente, marketing ou consommation);
- Un minimum de 2 années d'expérience en ventes avec capacité de démontrer de bons résultats;
- Posséder véhicule et permis de conduire valide.
- Français de qualité (écrit et parlé), anglais, un atout;
- Expérience en traitement d'eau, un atout.

Conditions :

- Programme de formation d'intégration (rémunéré, sans frais);
- Programme de rémunération avec salaire de base;
- Programme de commissions et bonifications;
- Encadrement et supervision;
- Nombreux outils marketing en place pour soutien à la vente;
- Clientèle déjà établie dans la région depuis près de 40 ans;
- Permanent à temps plein (40 heures).

Pour cet emploi, il serait possible de déterminer un statut de partenaire autonome, vu les conditions et le fonctionnement du travail.

Faites parvenir votre curriculum vitae à l'attention de madame Marie-Josée Caron, directrice des finances et RH, au courriel à l'adresse mjcaron@puribec.com.

L'équipe de judo de La Pocatière se démarque



C'est le dimanche 24 janvier que se tenait à Beauport la finale régionale des Jeux du Québec en judo. Le club Judo-La Pocatière était représenté par neuf athlètes dans les catégories U-12, U-14 et U-16. Encore une fois, le jeune Ludovick Bélanger, ceinture orange/verte, 11 ans, a démontré une supériorité à tous les niveaux pour remporter tous ses combats avec une facilité déconcertante. Quatre autres judokas de l'équipe Élite-Dynaco dans les catégories U-14 et U-16 ont fait de même avec l'or au cou. Ainsi, Charles Vermette de La Pocatière se classait premier chez les moins de 42 kg, Xavier Landry de La Pocatière chez les moins de 50 kg, Olivier

Michaud de Sainte-Louise chez les moins de 73 kg et Jasmin Bélanger, également de La Pocatière, chez les U-16 moins de 42 kg. Soulignons aussi la médaille d'argent remportée par Mark Fournier de Saint-Gabriel, qui ne cesse de s'améliorer depuis l'an dernier. Enfin, Alexis Bélanger de La Pocatière a obtenu le bronze dans la même catégorie que Charles Vermette, médaillé d'or. Pour sa part, Simon-Pierre Beaupré de Saint-Pacôme n'a pas atteint le podium, mais il en était à sa première expérience à ce niveau. Enfin, Jean-Sébastien Audet chez les U-16 moins 66 kg n'a pas atteint le podium, mais il a livré de durs combats.

Première rangée : Charles Vermette, Ludovick Bélanger, Jasmin et Alexis Bélanger.
Deuxième rangée : Mark Fournier, Xavier Landry, Olivier Michaud.

Des Pointes de Diamant en compétition à Beauport



SAINT-PAMPHILE — Du 14 au 17 janvier dernier avait lieu la finale régionale star Michel Proulx qui se tenait à Beauport. Soulignons la participation de Laurie Gagnon (Star 5) et Annabel Langlois (Star 5) du CPA Les Pointes de Diamant de Saint-Pamphile avec leurs belles prestations.

CONSTRUCTION LUC MOREAU
 RÉSIDENTIEL | COMMERCIAL | AGRICOLE
 License RBQ #5698-6086
 Luc Moreau, propriétaire
 1208, rue Xavier, Sainte-Hélène (Québec) G0L 3J0
 418 492-6728 • 418 714-4668
 lucmoreauconstruction@gmail.com

Parade de berlots

Le dimanche 14 février prochain, la Fabrique Notre-Dame de Bonsecours vous convie à la 37e édition de la parade de berlots. Le départ se fera vers 9 h 15 au 454-456 des Pionniers Est à L'Islet, chez MM. Charles et Gilles Caron. La Crieée des âmes, qui consiste à vendre aux enchères des objets au profit de la Fabrique, se déroulera après la messe de 10 h en l'église Notre-Dame de Bonsecours de L'Islet.



Spectacle-bénéfice pour quatre organismes

L'ISLET — Marie-Claude Ouellet, employée chez « Apprendre Autrement », a mis en œuvre un spectacle réunissant des enfants et des adultes du milieu sur le thème des droits des enfants. Au programme : de la chanson, de la danse, même des contes, par des artistes amateurs de la région, mais aussi d'ailleurs. Près de 2000 \$ ont été partagés entre quatre organismes : La Maison de la Famille de la MRC de L'Islet, la Maison des Jeunes de L'Islet Nord, Apprendre Autrement et Sourire d'Enfants. En chorale, c'est

la chanson « Nous aurons » de Richard Desjardins qui a rassemblé tous les participants sur scène.

À VENDRE
Pommes de terre
 PATATES FRAÎCHES
 rouges seulement, sac de 50 lb.
 Mario Lavoie
 Ferme Lavoisine, Saint-Denis
 Rés. : 418 498-3307



ENTREPOSAGE
 DOMESTIQUE ET COMMERCIAL
 CHAUFFÉ et ÉCLAIRÉ
 La Pocatière : espaces d'entreposage individuels, discrets, très propres et sécuritaires. Grandeurs disponibles à partir de 5' x 10' jusqu'à 15' x 20'.
 Pour information : 418 894-3227
 ENTREPOSAGE POCATOIS (1000 - 5^e avenue)
 entreposagepocatois@bell.net

KAMOURASKA - L'ISLET - SAINT-PAMPHILE
 LAVEUSE • SÈCHEUSE • RÉFRIGÉRATEUR • CUISINIÈRE • LAVE-VAISSELLE • ETC.
 Sylvain Richard
 SERVICE
 RÉPARATION D'APPAREILS ÉLECTROMÉNAGERS DE TOUTES MARQUES PIÈCES ET MAIN D'OEUVRE
 TÉL. : 418 852-3242
 TÉLÉC. : 418 852-1451
 50, rue Caron, Saint-Pacôme G0L 3X0

LORD et FRÈRES
 DODGE Jeep RAM
Venez voir notre inventaire d'usagés sur
www.lordetfreres.com
TOURVILLE 1 866 959-2244 418 359-2244

SAMUEL LEBRUN
 ENTREPRENEUR SPÉCIALISÉ
 Téléphone : 418 860-5252
 RBQ : 5660-7252-01
 Courriel : info@samuellebrun.ca
 Site Internet : samuellebrun.ca

- PEINTURE INTÉRIEURE
- PEINTURE EXTÉRIEURE
- PEINTURE PISTOLET
- PLÂTRE
- TAPISSERIE
- NACELLE
- BROYEUR
- ENTRETIEN
- NETTOYAGE

NOUVEAU PROPRIÉTAIRE
APPARTEMENTS À LOUER
 À Saint-Pascal
 2 1/2 - 3 1/2 - 4 1/2 - 5 1/2
 meublés ou non.
 Pas d'animaux.
 Dans différents secteurs de la ville.
 À partir de 350 \$/mois
 Demandez Samuel Lebrun
 418 492-1134 ou 418 860-5252

LHCS-Le Placoteux : Le Plastique Moore champion de la saison régulière

Le Plastique Moore de Saint-Damien est assuré de remporter son deuxième championnat de saison régulière de son histoire.

Il domine le classement avec 26 points avec une seule partie à faire. Les Seigneurs de La Pocatière sont seuls

au deuxième rang avec 22 points et deux parties à jouer. Le Décor Mercier de Montmagny est au troisième rang avec 20 points et 2 parties à jouer. Puis viennent les Forestiers de Saint-Pamphile (2 parties à jouer) et l'Impérial de Saint-Pascal (1 partie à jouer) avec 18 points. Le 95 de Saint-Jean-Port-Joli (2 parties à jouer) ferme la porte avec 16 points.

seront disputés dans le cadre de la dernière fin de la saison régulière. Vendredi, Saint-Pamphile sera à Montmagny et Saint-Jean-Port-Joli à La Pocatière. Samedi, Montmagny jouera à Saint-Damien et La Pocatière à Saint-Pamphile. Enfin, dimanche, le 95 visitera l'Impérial à Saint-Pascal.

STATISTIQUES DE LA SEMAINE

du 21 au 27 janvier 2016



KAMOURASKA CHRYSLER
L'INCONTURNABLE!

Les QUILLES et le BILLARD à Saint-Pascal KAMOURASKA CHRYSLER



SERVICE OUVERT

Lundi, mercredi, jeudi et vendredi de 8 h à minuit

Peu importe votre véhicule, venez chez nous pour faire la pose de vos pneus d'hiver et pour votre prochain changement d'huile.

Chez nous, vous êtes important!

www.kamouraskachrysler.com

Mardi 19 h

| CLASSEMENT GÉNÉRAL | POINTS |
|-----------------------------|--------|
| Mécanique Martin Pelletier | 77,5 |
| Alimentation L. Dubé | 64,5 |
| Mallette | 51 |
| Excavation Yvan Pelletier | 49 |
| Aliments ASTA | 47,5 |
| Imprimerie Pré-Texte | 41,5 |
| Transpro BSL Saint-Philippe | 36 |
| Le Roy du déneigement | 33,5 |

P.H.S. DE LA SEMAINE

| | POINTS |
|----------------------------|--------|
| Johanne Dionne | 255 |
| Alimentation L. Dubé | |
| Cédric Lizotte | 288 |
| Mécanique Martin Pelletier | |

P.H.Q. DE LA SEMAINE

| | POINTS |
|----------------------------|--------|
| Johanne Dionne | 863 |
| Alimentation L. Dubé | |
| Cédric Lizotte | 960 |
| Mécanique Martin Pelletier | |

VENREDI 16 H : MOTEL RESTO-BAR L'ESCALE

| | | |
|------------------------------------|-----|--------|
| P.H.S.F. .. Vanessa Lizotte | 117 | 10 ans |
| P.H.S.M. .. Cédric Lévesque | 151 | 7 ans |
| P.H.S.M. .. Émile Lévesque | 136 | 9 ans |
| P.H.S.M. .. Marc-Olivier Pelletier | 213 | 12 ans |

VENREDI 20 H : TRANSPORT GABRIEL LEBRUN & FILS

| | |
|-----------------------------|-----|
| P.H.S.F. .. Constance Gagné | 198 |
| P.H.S.M. .. Rock Dionne | 248 |
| P.H.T.F. .. Constance Gagné | 564 |
| P.H.T.M. .. Rock Dionne | 678 |

LUNDI 13 H : CARQUEST

| | |
|-------------------------------|-----|
| P.H.S.F. .. Yvonne Bérubé | 199 |
| P.H.S.M. .. Réal Beaulieu | 236 |
| P.H.T.M. .. Isidore Michaud | 577 |
| P.H.T.M. .. Jean-Paul Bernier | 510 |

LUNDI 19 H : ÉPICERIE CHAREST SAINTE-HÉLÈNE

| | |
|------------------------------|-----|
| P.H.S.F. .. Diane St-Pierre | 247 |
| P.H.S.M. .. Michel Pelletier | 267 |
| P.H.T.F. .. Diane St-Pierre | 591 |
| P.H.T.M. .. Gaston Charest | 667 |

LUNDI 21 H : SAM (SERVICES AGRO-MÉCANIQUE)

| | |
|----------------------------|-----|
| P.H.S.M. .. Martin Ouellet | 224 |
| P.H.S.M. .. Donald Bernier | 222 |
| P.H.T.M. .. Donald Bernier | 619 |
| P.H.T.M. .. Martin Ouellet | 614 |

MERCREDI 13 H : PROVIGO SAINT-PASCAL

| | |
|---------------------------------|-----|
| P.H.S.M. .. Jean-Yves Chouinard | 216 |
| P.H.T.M. .. Jean-Yves Chouinard | 547 |
| P.H.T.M. .. Roland Caron | 531 |
| P.H.T.M. .. Nicolas Pelletier | 529 |

MERCREDI 19 H : PNEUS FM

| | |
|-------------------------------|-----|
| P.H.S.F. .. Odette Talbot | 199 |
| P.H.S.M. .. Yolande Levasseur | 247 |
| P.H.T.F. .. Suzanne Dubé | 548 |
| P.H.T.M. .. Steve Beaulieu | 615 |

Bétonnières du Golfe Inc.



vous présentent
L'ÉTOILE DE LA SEMAINE
MATTHIEU GAGNÉ
3 FOIS PARTIES PARFAITES 300 ET QUADRUPLE 1032
PROMUTUEL ASSURANCE

Ligue Éclair Jeudi 19 h

si vite, si bon!



provigo
Saint-Pascal
Alimentation Louis Grenier inc.
501, avenue Patry
Saint-Pascal (Québec) G0L 3Y0
Tél. : 418 492-1034

Ouvert de 7 h à 21 h tous les jours
Service de livraison à domicile

CLASSEMENT GÉNÉRAL :

| | POINTS |
|-----------------------------|--------|
| Hôtel Victoria | 226 |
| Équipements Patrick Bérubé | 201,5 |
| Entreprise Doris Pelletier | 193,5 |
| Constr. Dumais et Pelletier | 193 |
| Tabagie Lunik | 180 |
| Taxi du Moulin Saint-Pacôme | 161 |
| Toyota Rivière-du-Loup | 146 |
| Distribution Marco Lizotte | 139 |

P.H.S. DE LA SEMAINE

| | |
|---------------------------------------|-----|
| Réjean Goupil (Hôtel Victoria) | 297 |
| Christian Courcy (Hôtel Victoria) | 267 |
| Harold Lavoie (Equip. Patrick Bérubé) | 267 |

P.H.Q. DE LA SEMAINE

| | |
|---------------------------------------|-----|
| Réjean Goupil (Hôtel Victoria) | 947 |
| Christian Courcy (Hôtel Victoria) | 922 |
| Harold Lavoie (Equip. Patrick Bérubé) | 909 |

M. MOYENNES - MASCULIN ET FÉMININ

| | |
|--|-------|
| Jean-Pierre Thibault (Taxi du Moulin) | 216,2 |
| Jeannine Roussel (Toyota Riv.-du-Loup) | 200,6 |

EXPLOITS DE LA SEMAINE

RESTAURANT LE BEC FIN

| HOMMES | |
|-------------------|--------------|
| PHS Réjean Goupil | 297 moy. 196 |
| Cédric Lizotte | 288 moy. 198 |
| Pierre Roussel | 220 moy. 154 |
| Yves St-Pierre | 224 moy. 159 |
| Yoland Levasseur | 247 moy. 186 |

PHARMACIE BLANCHET-ST-HILAIRE ET RIVARD

| FEMMES | |
|--------------------|--------------|
| PHS Kathy Thibault | 248 moy. 180 |
| Diane St-Pierre | 247 moy. 181 |
| Marie-Josée Bérubé | 183 moy. 125 |
| Yvonne Bérubé | 199 moy. 141 |
| Chanelle Beaulieu | 179 moy. 82 |

CONST. MARCEL CHAREST :

CLASSIQUE DES ENTREPRISES CE VENDREDI ET SAMEDI 5 ET 6 FÉVRIER 2016
VOIR PLUS DE DÉTAILS SUR LE SITE WEB
INSCRIPTION: 418 492-2146

vous présente Le Billard

| | |
|---------------------------|------------------------------|
| Billard lundi soir | Billard mercredi soir |
| Jacques Roussel | Marc-André Gagnon |
| 53 | moy. 10.1 |
| Fernand Bernier | Martin Bossé |
| 51 | moy. 9.1 |
| Léandre Talbot | Richard St-Pierre |
| 49 | moy. 9.0 |
| Jean-Yves Thériault | Gaetan Deschênes |
| 47 | moy. 9.0 |

Belle victoire des Seigneurs

L'offensive des Seigneurs était à son paroxysme, vendredi dernier, contre les Forestiers de Saint-Pamphile. La formation pocatoise a compté pas moins de six buts en troisième période pour repartir avec une victoire de 10-4 sur Saint-Pamphile. Le trio composé d'Alexandre Lavoie, Philippe Pelletier et Pascal Ouellet a fait la différence lors de cette rencontre.

À Saint-Jean-Port-Joli, le 95 semblait surfer sur la même énergie que les Seigneurs, écrasant littéralement l'Impérial qui devait l'emporter s'il désirait conserver une chance de terminer au deuxième rang du classement général de la saison régulière. Pier-Louis Chamberland a marqué trois buts pour le 95, scellant le sort de la rencontre par une victoire de 7-1 en faveur de Saint-Jean-Port-Joli.

Le lendemain à domicile, l'Impérial a été fort résistant devant ses visiteurs, le Décor Mercier, en créant l'égalité 2-2 en troisième période. Toutefois, cela n'aura pas suffi pour les Pascalois qui auront laissé filer la victoire au profit de Montmagny, 3-2.

La fin de semaine prochaine, cinq matchs

Bloc-Notes

ÂGE D'OR ET LES CLUBS DES 50 ANS ET PLUS

La Pocatière

-Journée spéciale, le mercredi 3 février, jeux dès 9h, diner à midi, suivi de la danse, musique Aline Talbot. Réservation pour les groupes : 418 856-4545.

-Soirée dansante le samedi 6 février à 20h, au local du Club. Musique Jean-Paul et Sylvie.

Saint-Adalbert

Souper dansant le dimanche 14 février à 16h, à la salle municipale. Musique Jean-Yves et Denis. Réservation 418 356-3981 ou à la salle municipale le jour même 418 356-2025.

Saint-Aubert

Soirée dansante le dimanche 7 février à 20h, à la salle communautaire. Musique Jean-Paul et Sylvie.

Saint-Marcel

Souper dansant le samedi 13 février à 16h, à la salle municipale. Nous soulignerons la Saint-Valentin. Musique Jean-Yves Grenier et Denis Pellerin. Ré-

servation : 418 356-5612 ou 418 356-3171.

Sainte-Perpétue

Soirée dansante le samedi 6 février à 20h, à la Salle de l'Âge d'Or. Musique Francine et André Desjardins.

BINGO

Rivière-du-Loup

Bingo au profit de la Fondation de la sclérose en plaques du KRTB tous les samedis, à 19h30, à l'Hôtel Universel, 2e étage, escalier et ascenseur pour accès. Tour spécial à 500\$. Gros lot 1 000 \$. Total des prix : 2 500\$. Info : 418 551-0322.

Saint-Aubert

Bingo tous les mardis à 19h30, à la salle de l'école Aubert de Gaspé, au profit de la Fabrique.

Saint-Pascal

Bingo du Club des 50 ans et + en collaboration avec les Chevaliers de Colomb et les Lions à tous les lundis, à 19h30, au Centre communautaire Robert-Côté. 2 200\$ en prix.

Petites annonces

PAYABLES AVANT LA PARUTION

Porté à votre compte VISA (frais de 0,75 \$)
En argent ou par chèque
à l'ordre du Journal Le Placoteux

TARIFICATION

Les taxes sont incluses dans les prix

| | |
|----------------------------|---------|
| 1re parution (20 mots) | 8,50\$ |
| Répétition | 7,50\$ |
| 1re parution encadrée | 13,50\$ |
| Répétition | 12,50\$ |
| Mots additionnels | 0,25\$ |
| Prière (max. 20 mots) | 8,50\$ |
| Prière longue | 17,00\$ |
| Prière avec image | 22,00\$ |
| Avis de décès | 75,00\$ |
| Remerciements de sympathie | 65,00\$ |
| Messe anniversaire | 65,00\$ |
| Retour de photo | 1,00\$ |

Heure de tombée : vendredi 17 h

Par téléphone - Saint-Pascal :
418 492-2706, poste 101
Sans frais : 1 855 492-2706
Télec. : 1 855 492 9706

Par courriel : petitesannonces@leplacoteux.com

Par la poste ou à nos bureaux :
491, av. D'Anjou, Saint-Pascal (Québec) G0L 3Y0
Point de service à La Pocatière:
Singer PFAFF, 502B, 4e Av.

PROMOTION - 19\$ / 3 SEMAINES*

*3 semaines consécutives, annonces identiques de 20 mots et moins, taxes incluses

AGRICOLE

Balles de foin rondes, emballées individuelles, de très bonne qualité. Première et deuxième coupe. (10/02)

Tracteur John-Deere 6110, cabine de luxe, jostick pour loader, 4580 h, 3 sorties d'huile. Très propre. Cause: ferme vendue. (03/02)

418 714-1883

418 856-1139

À VENDRE

Pommes McIntosh et Cortland de 1^{re} qualité
PRIX SPÉCIAL
8\$ / 20 lb



GASTON CARON
1368, de la Seigneurie
Route 132 Ouest
Saint-Roch-des-Aulnaies
418 354-2619



La PROMESSE

La TRANQUILLITÉ D'ESPRIT

- Nous réparons tout, du pare-chocs avant au pare-chocs arrière
- Une gamme complète de services en réparation collision et carrosserie auto

Après un accident, pensez FIX AUTO!

FIX AUTO KAMOURASKA

SÉBASTIEN MASSÉ
PROPRIÉTAIRE
216, rue Rochette
Saint-Pascal, Québec, G0L 3Y0
Tél. : 418.308.1001
Télec. : 418.308.1002
kamouraska@fixauto.com
FIXAUTO.COM/KAMOURASKA



PARE-BRISE

PROMOTION
Avec un remplacement de pare-brise, OBTENEZ un traitement Aquapel et une paire d'essuie-glaces GRATUITEMENT*



RECLAMATION À VOTRE COMPAGNIE D'ASSURANCE

* Valable seulement avec un remplacement de votre pare-brise. Voir les détails chez

AUTOMOD KAMOURASKA

VITRES ET ACCESSOIRES D'AUTO
SÉBASTIEN MASSÉ
PROPRIÉTAIRE

216, rue Rochette
Saint-Pascal, Québec, G0L 3Y0
Tél. : 418.308.1001
Télec. : 418.308.1002
kamouraska@fixauto.com

Foin 1re et 2e coupe, 3' x 6', enrobé individuellement. Paille en grosses balles et petites balles rectangulaires. (inf) 418 493-2697

ASTROLOGIE

Aurélia, médium pure, don de naissance, ne pose strictement aucune question, réponses et dates précises. Porté à votre compte 514 800-0337, (5\$ les 5 premières minutes, Visa/Mastercard) ou 514 764-7750 (2.99\$/min.). (17/02)

Anita Sorel, 40 ans d'expérience de la voyance, des réponses à vos questions les plus intimes en toute discrétion. 514 764-7754. Porté à votre compte (2.99\$/min). (17/02)

Attention: MediumQuebec, le service de voyance #1 au Québec, change de numéros, les meilleurs voyants (es) du Québec vous attendent maintenant au 1 800-332-1036. Depuis votre cellulaire, faites le # (carré) 3993. Pour les voir et mieux les connaître

www.MediumQuebec.com. (17/02)

AUTOMOBILES CAMIONS

Pontiac Vibe 2006, gris, manuel 5 vitesses, air climatisé, régulateur de vitesse, vitres électriques, 119 000 km, excellente condition, 5 300\$. (inf) 418 308-0600

CHAMBRES À LOUER

Saint-Pascal. Chambre et pension pour personne âgée autonome. Environnement de choix, près de tous les services, conditions à discuter lors de la visite. (03/02) 418 492-2609

La Pocatière. Chambre refaite à neuf, près des services, ménage de l'espace commun fait chaque semaine. Buanderie, câble, téléphone, Internet gratuits. Personne tranquille. (inf) 418 860-8333 Jean-Denis 418 868-3136 Martin

La Pocatière. Chambre

à louer. Entrée privée, internet, câble, laveuse, sècheuse, meublée, électricité incluse, 5 minutes Cégep/ITA. (inf) 418 856-5411 418 714-4370 cellulaire

LOGEMENTS À LOUER

Saint-Pacôme. 4 1/2, non chauffé, non éclairé, au coeur du village. Libre immédiatement. 375\$/mois. (inf) 418 860-8333 Jean-Denis 418 868-3136 Martin

Saint-Pacôme. 5 1/2 style condo, entrée privée, terrain, grande fenestration, échangeur d'air, traitement eau, non chauffé, non éclairé, 745\$/mois négociable. 3 1/2, style loft, entrée contrôlée par intercom, grande fenestration, aire ouverte, chauffé, éclairé, 530\$/mois. (03/02) 418 852-3475

Saint-Pacôme. Libres immédiatement: 3 1/2, 4 1/2, 5 1/2, à prix abordables. Animaux acceptés. Au coeur du village. Possibilité semi meublés. Stationnement déneigé. (30/03) 418 241-6575

Saint-Pascal. 3 1/2, situé au 672 avenue Langlais, chauffé, éclairé, meublé. Pas d'animaux et non-fumeurs. Libre immédiatement. 418 492-3586

Saint-Pascal. À sous-louer, 2 1/2, 2e étage, escalier intérieur, semi meublé, eau chaude fournie, stationnement déneigé, balcon, secteur tranquille, 454, avenue Bouchard, pas d'animaux, priorité aux non-fumeurs. (24/02) 418 492-6601 418 863-2977

Saint-Pascal. 4 1/2, centre ville, non chauffé, non éclairé, récemment repeint, entrée laveuse/sècheuse, déneigé. Non-fumeurs. Libre immédiatement. Gaétan. (inf) 418 492-6159

Saint-Pascal. 270 Taché, grand 2 1/2, chauffé, éclairé, stationnement déneigé, non meublé, entrées laveuse/sècheuse, cabanon, balcon, récemment rénové, bien situé, tranquille, 440\$/mois. Libre immédiatement. (inf) 418 498-3088 418 894-1217

Saint-Pascal. 5 1/2, 2e étage, non chauffé, non éclairé. Libre immédiatement. (inf) 418 498-3597

La Pocatière. 3 1/2, chauffé, éclairé, près des services, pas d'animaux. 475\$/mois. Libre immédiatement. (inf) 418 856-4327 Marie-France 418 868-3136 Martin

La Pocatière. 4 1/2 et 5 1/2, situés du 1305 au 1311, 4e avenue. Non chauffés, non éclairés, non meublés. Pas d'animaux. (inf) 418 856-4279 418 714-3345 cellulaire

La Pocatière. 5 1/2, 1004-A, 6e avenue Pilote, près de la pharmacie et l'hôpital, demi sous-sol, bien éclairé, entrée avant et arrière, stationnement déneigé. Immeuble non-fumeur, pas d'animaux. Entrée sécurisée par intercom. 505\$/mois. Libre immédiatement. (inf) 418 852-2492

La Pocatière. 5 1/2, rue du Verger, demi sous-sol, non chauffé, non éclairé, 1 stationnement. Près de Bombardier, voisin du Centre Commercial. 530\$/mois. Libre immédiatement. www.girescom.com. (inf) 418 856-6154

MOTOS/MOTONEIGES/VTT
Cyclomoteur Derbi Bullet, 2008, très propre et en bon état. Prix à discuter. Raison de la vente: projet d'achat d'automobile. (inf) 418 492-1441 418 492-2369 après 17h

Complice de vos projets

- Plan 3D
- Estimation
- Résidentiel
- Commercial
- Rénovation

David Laplante 418.492.6926
info@constructionfl.com

R.B.Q. 2634-7393-94

Gicleurs
PIERRE PLOURDE INC

SPÉCIALITÉS : GICLEURS ET PLOMBERIE
260-B, rue Varin, Saint-Pascal (Québec) G0L 3Y0
gicleurspierreplourde@videotron.ca
Tél. : 418 492-9889 • Téléc. : 418 492-9031 • Cell. : 418 894-2358

CMMTQ
Corporation des maîtres mécaniciens en tuyauterie du Québec • R.B.Q. : 5594-7923-01

À VENDRE

MONT-CARMEL, 17, rue Lévesque, 418 300-0605
Jolie maison de campagne, ayant gardé son cachet original, située au coeur du village. Vue arrière sur les montagnes et le fleuve. 4 chambres à coucher, 2 salles de bain. Grand solarium avant et boudoir arrière pour la détente. Électricité, plomberie, fenestration, isolation, tout a été refait à neuf. Terrain bien aménagé pour profiter de la tranquillité. Pour infos supplémentaires voir Kijiji, code 1116542251. COURTIER S'ABSTENIR.

PLUS DE 3000 VÉHICULES EN INVENTAIRE

H GREGOIRE LÉVIS

1925, BOUL. ALPHONSE-DESJARDINS | 418 835-5050

FINANCEMENT 1^{ère}, 2^e, 3^e CHANCE AU CRÉDIT

ROYAL LEPAGE KAMOURASKA-L'ISLET

100 ANS DEPUIS 1913

Agence immobilière
FRANCHISÉ INDÉPENDANT ET AUTONOME DE ROYAL LEPAGE
414, 4^e avenue Painchaud, La Pocatière
Tél. : 418 856-3625 • Téléc. : 418 856-1613
Courriel : royallepagekl@qc.aira.com

L'équipe par excellence dans le Kamouraska

| | | | | | | |
|--|--|---|--|---|--|---|
| Germain Fortin 418 371-0805 Courtier agréé | Corinne Fortin 418 856-6540 Courtier agréé | Pascal C. Alain 418 492-2569 Courtier | Jean-Marc Dionne 418 856-5554 Courtier | Aline Ouellet 418 860-6723 Courtier | Geneviève Dionne 418 856-5554 Courtier | Véronique Drapeau 418 894-3375 Courtier |
|--|--|---|--|---|--|---|

Retrouvez toutes nos propriétés et plus de détails sur notre site internet : www.royallepagekamouraskalislet.ca

Scannez ce code QR avec votre téléphone intelligent pour consulter toutes nos propriétés à vendre (plus de 150).

Hélène Tousignant, adjointe
418 856-3625

Nouveau mandat

ST-PASCAL, 255, avenue Sergerie
Résidence avec garage annexé située près des écoles et services. Intérieur restauré 2005. Sous-sol aménagé. Beau terrain. Cabanon. Prix juste et raisonnable. Aline Ouellet 418 860-6723

STE-HÉLÈNE, 346, rue Picard
Belle rés. de 4 c.c. Impeccable et aérée. La tranquillité, l'espace. Au coeur du village. Terrain aménagé. Garage annexé. Et +++. Aline Ouellet 418 860-6723

Nouveau mandat

KAMOURASKA, 197, Avenue Morel - Charmante résidence avec beaucoup de cachet dans le beau village de Kamouraska, avec vue imprenable sur le fleuve et ses magnifiques couchers de soleil. Véronique Drapeau 418 894-3375

Nouveau prix

L'ISLET, 293, boulevard Nilus-Leclerc - Immeuble commercial très bien situé dans la région de L'Islet. Près des usines et de tout les services. Incluant une résidence privée. À vendre au prix de l'évaluation municipale. Ne manquez pas cette chance. Jean-Marc Dionne 418 856-5554

Nouveau prix

ST-GABRIEL, 15, rue Lavoie
Une 2006 sur terrain 17 982 p.c. Près de tous les services et de La Pocatière. Bon choix. Prix raisonnable. Aline Ouellet 418 860-6723

Nouveau prix

LA POCATIÈRE, 863, avenue du Plateau - Magnifique propriété dans secteur de choix, terrain paysager, intérieur impeccable. 2 c.c., garage intégré, sous-sol très bien aménagé. Thermopompe. Finition haut de gamme, planchers lattes, très lumineux. Jean-Marc Dionne 418 856-5554

LA POCATIÈRE, 601, 7^e rue Sirois - Maison très bien située au cœur de tous les services (écoles, hôpital, aréna). Comprend 4 c.c., 2 s. de bains, rénovations récentes à l'intérieur. Prix intéressant. Faites votre offre! Jean-Marc Dionne 418 856-5554

MONT-CARMEL, 12, rue Langlais - Belle résidence de plain-pied. Grand terrain aménagé. Piscine hors-terre, immense patio. 3 c.c., 2 sdb. Cuisine et salles de bains rénovées. Chauffage bois et électricité. À voir. Pascal Alain 418 492-2569

RIVIÈRE-OUELLE, 154, ch. de la Cinquième Grève Ouest - Vue à couper le souffle! Magnifique terrain de 17 883 pc bornant à l'eau avec résidence quatre saisons et vue extraordinaire sur le fleuve. Vendu tout meublé, ne manquez pas cette chance. Jean-Marc Dionne 418 856-5554

RIVIÈRE-OUELLE, 194, chemin de la Pointe - Chalet directement sur le bord du fleuve avec superbe vue sur l'eau et les montagnes. Grandeur 24 X 24 pi. Terrain 6 327 pc bornant au fleuve. Rare si près de l'eau. Faites vite! Jean-Marc Dionne 418 856-5554

ST-PACÔME, 21, rue Michaud - Libre rapidement! Maison de plain pied, 3 c.c même niveau, 2 s. de bains, grand salon, s. familiale au s-sol. Brigue sur 4 côtés avec abri d'auto. Terrain de 214 X 128 dont la rue est un cul de sac. Jean-Marc Dionne 418 856-5554

LA POCATIÈRE, 801, 11^e avenue Bouchard - Joli plain pied 33 X 50 sur un terrain de 85 X 110 bordé par des haies, paysager donc offrant beaucoup d'intimité. De plus cette maison offre 5 chambres et 14 autres pièces. Jean-Marc Dionne 418 856-5554

ST-PACÔME, 169 à 179, boul. Bégin - Immeuble à logements (3 1/2) et (4 1/2) sur 2 niveaux, rentabilité intéressante, emplacement stratégique, terrain de 20 651 pc. avec immense garage de 100 X 20 pi. Faites votre offre! Jean-Marc Dionne 418 856-5554

VEUILLEZ CONSERVER NOTRE PUBLI-CITÉ, ELLE EST DIFFÉRENTE À CHAQUE SEMAINE.



RE/MAX *Élégance inc.*
 Agence immobilière

418 856-1352 • 418 598-6031 (Bureau)



Thérèse Rioux
 courtier immobilier

Gilles Couture
 courtier immobilier agréé

René Bélanger
 courtier immobilier

L'immobilier différemment...



Vous trouverez plus de 100 propriétés à voir sur :
www.gillescouture.com



Saint-Pacôme



27, rue St-Luc. Voici une propriété impeccable dans un environnement unique. Grands espaces intérieurs et extérieurs permettant une vie paisible avec vue sur le terrain de golf. Grand salon aménagé dans l'espace arrière, 3 chambres, 30 000 p.c. de terrain aménagé. Une visite s'impose pour découvrir cet endroit exceptionnel

Saint-Denis

NOUVEAU



10, route 287. Village où tout se fait en douceur avec le fleuve à proximité. Investissez dans votre qualité de vie en choisissant de vous y installer avec cette propriété voisine de l'école. Résidence très bien rénovée, 4 chambres, garage 25x36. Terrain de 275 p. de façade. Disponible selon vos besoins.

La Pocatière



Route 132. Le choix de votre emplacement pour votre entreprise/commerce est crucial et fera la différence dans le succès de votre projet. Sortie de l'autoroute à La Pocatière, le dernier terrain disponible, 71 184 p.c. desservi. Plus qu'un achat, un investissement.

Sainte-Anne-de-la-Pocatière



90, Montagne Thiboutot. Vous pouvez vous offrir cette impressionnante résidence car elle est proposée à prix plus qu'intéressant. L'espace se conjugue avec la luminosité grâce à ses 5 portes de jardin et autant de terrasses. Vous bénéficiez d'une vue d'horizon qui procure un sentiment d'évasion. Avec quelques travaux de mise à niveau ce sera la résidence d'une vie...

La Pocatière



404, 9^e Avenue. Au coeur de la ville, cette résidence aménagée sur 3 niveaux a été conçue pour la famille avec ses 4 chambres dont 3 à l'étage. Sous-sol aménagé avec salle familiale, salle de jeux, bureau, foyer. Beaucoup d'espace de rangement. Garage avec terrasse sur le toit.

Saint-Roch-des-Aulnaies

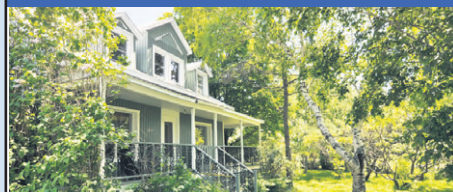

1485, de la Seigneurie. Belle ancestrale située sur un site avec vue sur le St-Laurent et Charlevoix. Ses grandes pièces, sa fenestration, son aménagement intérieur à aires ouvertes offrent l'espace nécessaire pour la vie familiale ou pour recevoir les amis. Un grand terrain de plus de 32 000 p.c. aménagé, arbres matures, 2 remises.

Saint-Roch-des-Aulnaies



495, de la Seigneurie. Charmante résidence de campagne, toute enveloppante par la disposition des pièces et le choix de matériaux. 1 chambre au RDC et 2 à l'étage. Grand terrain avec aménagement conçu pour l'intimité. Remise/atelier. Alternative intéressante pour respecter son budget.

Saint-Jean-Port-Joli



478, chemin du Moulin. L'évasion prend parfois une direction inattendue, un horizon sur la mer, un immense terrain pour l'intimité et une chaleureuse résidence pour la famille ou la retraite. 3 chambres sur 2 niveaux, aires ouvertes et une touche personnelle conçue par les proprios.

Saint-Aubert



27, rue Desrosiers. Voici une propriété bien entretenue et située dans un endroit tranquille, environnement boisé. 4 chambres, 2 salles de bains, sous-sol aménagé, garage, remise. Tout pour la famille et à deux pas de l'école. Terrain de 15 000 p.c.

Saint-Aubert



25, Principale Ouest. Au coeur du village, cette propriété entièrement rénovée est un choix gagnant. Excellent rapport qualité/prix. Avec 4 chambres à l'étage, possibilité d'une 5^e au RDC. Tranquillité d'esprit côté investissement/rénovation pour les prochaines années.

Saint-Aubert



389, rang 3 Ouest. Fermette composée d'un emplacement de 307 500 p.c. avec résidence et bâtiment de ferme de 14 000 p.c. + silos à grains, garage 40X64 le tout dans un état d'entretien impeccable. Dans un secteur de prédominance agricole. Offerte sous la valeur municipale.

Saint-Aubert



170, 3^e rang Ouest. Rendez-vous à ne pas manquer avec cette résidence de campagne qui a du charme sous tous ses angles, située dans un secteur convoité où il y a rarement des propriétés en vente et où la vue d'horizon est exceptionnelle. Les proprios ont effectué une restauration et un entretien digne de mention. Un rêve à votre portée, un rêve réalisable.

Saint-Jean-Port-Joli

NOUVEAU



307, de Gaspé Est. Cette propriété jouit d'un site exceptionnel par sa superficie, ses aménagements, arbres matures et autres... La résidence de 4 chambres est impeccable et au goût du jour. Pièce aménagée pour possibilité de bureau d'affaires. Grand solarium, piscine, garage attaché. Ne manquez pas ce rendez-vous.

Lac Trois-Saumons



509. Certaines propriétés sont propices à des moments d'évasion. Ce chalet/résidence à proximité du lac, avec accès, aménagé sur 3 niveaux allie qualité et confort. Conçu pour profiter au maximum de l'environnement. Sa situation dominante propose un point de vue enviable sur le lac. Un excellent rapport qualité/prix.

Tourville



315, rang John. Vous recherchez le calme, l'espace et un environnement de détente, voici la propriété qui pourrait vous convenir, résidence construction 2000, grand garage (22' x 31'), remise. Terrain boisé de 612514 p.c. Demandez une visite.

Saint-Jean-Port-Joli

NOUVEAU



25, du Roy Ouest. Unique au coeur de Saint-Jean, cette propriété qui bénéficie d'un point de vue privilégié sur le parc des Trois-Bérêts et le fleuve, propose un cottage de 2 étages avec verrière, garage attaché et autres particularités à découvrir. Grand terrain avec entrepôt-garage et bureau de 30 X 56 plus remise.

L'Islet



342, boul. Nilus-Leclerc. Sortie de l'autoroute, édifice commercial de 2400 p.c., hauteur int. 14 pieds + partie entrepôt de 1 200 p.c. + espace bureau 800 p.c. de belle qualité. Inclus compresseur, « chain-block », thermopompe, etc. Analyse environnementale au dossier.

L'Islet-sur-Mer



468, des Pionniers Ouest. Construction de 1890, restaurée avec passion. Dans un décor champêtre avec fleuve et montagnes à l'horizon, cette résidence unique aménagée sur 3 niveaux répond aux attentes de qualité et d'authenticité.

L'Islet



131, rue Notre-Dame. Une signature exclusive par l'architecture, une énergie à découvrir par le volume intérieur et la disposition des pièces. Rénovée et repensée, elle propose un mode de vie différent et exclusif. Grande possibilité pour la famille ou un projet bi-générationnel. Située à proximité des services et à 2 pas du fleuve. Libre à court terme.

L'Islet



21, des Roseraies. Située dans un secteur résidentiel jeune famille, cette construction 2013 a été réalisée afin d'accueillir la famille avec ses 5 chambres, 2 salles de bains complètes, sous-sol aménagé et la superficie globale supérieure à la moyenne. Libre immédiatement.

Saint-Denis



108, route 132 Ouest. Maison modulaire 3 saisons de 20X60 pieds sur fondation, 3 chambres. Terrain de 15 000 p.c. avec garage et remises. Possibilité de conversion 4 saisons par le remplacement des fenêtres.

Saint-Gabriel



92, Principale. Maison de campagne de 3 chambres située dans un secteur tranquille. Terrain de 19 476 p.c., garage isolé de 16X32. Fenêtres remplacées en 2010 + revêtement des planchers.

Cap Saint-Ignace



5, Bord de l'eau. Maison unifamiliale 14x65 avec agrandissement de 15x33 pieds. Cuisine, salle à manger et salon à aires ouvertes, 4 chambres. Secteur tranquille et à quelques minutes de l'autoroute. Garage de 18x24, 2 étages. Terrain de 25 859 p.c. exceptionnel pour ce quartier. Venez vous y installer.

Saint-Pamphile



36, St-François. Propriété située près de tous les services. Maison de 22x24 pieds comprenant 2 chambres. Terrain de 6 660 p.c. Devenez propriétaire à un prix très raisonnable.

Sainte-Perpétue

NOUVEAU



30, rang Terrebonne. Avoir un chez-soi dans un secteur paisible et bénéficier d'espace pour la famille. Pour aussi peu que 89 000\$, la propriété se compose d'une résidence de 4 chambres, d'un garage attaché et d'un grand terrain de 17 500 p.c.

Tourville



1068, Principale. Maison de campagne de 4 chambres située sur un terrain de 35 035 p.c. Garage de 20X30 pieds (2 étages). Propriété bien entretenue. À proximité des sentiers de VTT et de motoneige « Tronçon Monk ».

L'Islet



83-87, 7^e Rue. Immeuble à revenus, triplex de qualité supérieure entièrement refait à neuf. Trois grands 4 1/2 ultra-propres. Planchers bois franc, céramique, flottant. Tout près de tous les services. Revenus annuel de 17 916 \$. Plus qu'un achat, un investissement de qualité.



Profitez d'une estimation sans frais et sans obligation de la valeur marchande de votre propriété avec RE/MAX Élégance

Classé **32^e** au Québec sur 2 887 courtiers RE/MAX EN 2014

OFFRES D'EMPLOI

Compagnie recherche jeunes femmes pour conversations par téléphone. Travail à domicile aux heures de votre choix. Rémunération hebdomadaire garantie. Débutantes bienvenues. (03/02) 1 866 503-0834

OFFRES DE SERVICES

La Pocatière. Massage suédois pour homme et femme, sur rendez-vous. Gilles Gauthier, massothérapeute. (17/02) 418 371-1456

Préparation de déclarations d'impôt. Prix varient de 20\$ à 60\$. (03/02) 418 498-2783

SAAQ-SAAQ-SAAQ. Victime d'un accident automobile? Vous avez des blessures? Contactez-nous. Consultation gratuite. M. Dion Avocats 1 855 282-2022 www.sosaaq.com. (03/02)

PRIÈRES

Fleur toute belle du Mont-Carmel, vigne fructueuse, splendeur du ciel, mère bénie du Fils de Dieu, assistez-moi dans mes besoins. Ô étoile de mer, aidez-moi et montrez-moi ici même que vous êtes ma mère. Ô Sainte-Marie, mère de Dieu, reine du ciel et de la terre, je vous supplie du fond du cœur de m'appuyer dans cette demande. (Formuler ici sa demande). Personne ne

peut résister à votre puissance. Ô Marie conçue sans péché, priez pour nous qui avons recours à vous (3 fois). Sainte-Marie, je remets cette cause entre vos mains (3 fois). Faites cette prière 3 jours de suite et vous devez ensuite la publier. La faveur demandée vous sera accordée. D.B.P (03/02)

RENCONTRES

Service rencontre. Relations long terme. Essayez gratuitement!!! 1 888 451-7661. Appelez # 7878 ou 1 866 634-8995. Adulte 1 à 1 en direct appelez: 1 877 347-9242 ou #5015. Rencontrez des femmes célibataires de votre région. 1 888 571-5763 (18+). (10/02)

SERVICES FINANCIERS

310-PRÊT : Prêt de 500\$ à 1000\$. Aucune enquête de crédit. Approbation en 5 minutes. Ouvert 7 jours de 8h à 20h. Compose sans frais : 310-PRÊT. (10/02)

DIVERS À VENDRE

À LOUER
21/2-31/2-41/2-51/2 meublés ou non, dans différents secteurs de Saint-Pascal. Appelez pour connaître nos disponibilités ou pour louer. Pas d'animaux. Priorité aux non-fumeurs. Laurier Michaud
418 714-0707

50 feuilles de Canexel, environ 600 pieds carrés. Système de traitement d'eau (pyrolox, charbon et chlore). Escabeau en aluminium 12'. Miroir concave antivol. (03/02) 418 714-4250

Lot d'aspirateurs centraux usagers (reconditionnés). Plusieurs modèles disponibles : Beam, Duovac, Electrolux, Eureka, Aspiratex. Idéal pour chalet, garage, atelier. (inf) 418 856-3712

Scieries mobiles à partir de 4 397\$. Coupez bois de toutes dimensions avec votre propre scierie à ruban portable. Info & DVD gratuits, www.ScieriesNorwood.ca/400QN. 1 800 408-9995, poste : 400QN. (03/02)

APPARTEMENTS À LOUER

LA POCATIÈRE 3 1/2 et 4 1/2 chauffés, éclairés près de tous les services 649, 651, 653, Du Verger 1 MOIS GRATUIT
Pas d'animaux, très propres, service de conciergerie, buanderie, stationnement déneigé. À partir de 410\$/mois. Références exigées.
Demandez Gabriel Bastille : **418 860-7731**

À LOUER

4 1/2, près de tous les services, au centre ville, disponible le 1^{er} janvier 2016, 412\$/mois
510, av. Martin, Saint-Pascal en haut de la Tabagie Lunik
Demandez Stéphane ou Pascal
418 492-2096

LOGEMENTS À LOUER

Vérifiez nos disponibilités : 2 1/2, 3 1/2, 4 1/2 et 5 1/2 pièces, chauffés, éclairés Situés du 901 au 911, 12^e Avenue, La Pocatière
Marco Gingras, concierge : 418 856-6715
Réal Delagrave, Montmagny : 418 248-7141
Sans frais : 1 877 248-7141
www.logementscotesud.com

LOCAUX COMMERCIAUX

À louer
Saint-Pascal (centre-ville)
489, avenue D'Anjou.
Disponibles immédiatement : 1 432 pi. ca. rez-de-chaussée et 1 400 pi. ca. sous-sol chauffés, éclairés, climatisés.
418 589-5196

AVIS DE CLÔTURE D'INVENTAIRE
(Avis dans le journal : C.c.Q., art. 795)

Prenez avis que Wilfrid LEMIEUX en son vivant domicilié au 712, 4^e Avenue, La Pocatière (Québec) G0R 1Z0, est décédé à La Pocatière le 20 octobre 2015. Un inventaire de ses biens a été dressé conformément à la loi et peut être consulté par les intéressés à l'étude de Me Louis GARON, notaire, sise au 802, 6^e Avenue, La Pocatière (Québec) G0R 1Z0.
Donné ce 26 janvier 2016.
Micheline LEMIEUX, liquidatrice
Nicole LEMIEUX, liquidatrice

Unité Domrémy
Ville Saint-Pascal
PRÉVENTION EN TOXICOMANIE
555, rue Hudon
418 492-2002

«Woody Allen conduit son affaire avec un mélange de fraîcheur et de maîtrise qui fait plaisir à voir.» (Métro).

L'HOMME IRRATIONNEL

Centre GO
7 A, Place de l'Église
Saint-Jean-Port-Joli
Téléphone : 418 598-7255
www.centresgo.com

SAMEDI 6, MERCREDI 10 et JEUDI 11 FÉVRIER à 19 h 30

Donnez votre vieux véhicule à AUTO-REIN
Vous contribuez à lutter contre les maladies rénales et à protéger l'environnement
Remorquage | Reçu pour fins gratuit d'impôt émis

1 888 2AUTO-REIN / 1 888 228-8673 www.rein.ca/quebec

Bellema s.e.c.
Vous cherchez un logement ou un local commercial? Très beaux logements situés au centre-ville de La Pocatière ou sur la rue du Verger
Logements chauffés, éclairés et meublés selon vos besoins.

DISPONIBILITÉS :
Libres immédiatement : 3 1/2, 4 1/2 et 5 1/2 Local commercial sur la 4^e Avenue

VOUS CHERCHEZ UN TERRAIN?
Terrains à vendre au centre-ville de La Pocatière, avec services, situés au sud de la rivière St-Jean, secteur rue du Cheminot et de la Vigie
Bellema sec.
418 856-2566 (jour)
418 498-4250 (soir) Jean-Guy Desjardins
418 598-7765 (soir) Mario Deguire
708, 4^e Avenue, bur. 202, La Pocatière

ENCAN

Au restaurant Goldorak, 303, Viger, Saint-Epiphan, cté RDL
Dimanche le 7 février 2016 à 10 heures précises

Sera vendu un bon lot d'antiquités et des articles de maison dont :

Antiquités : pinte d'huile Red Indian, B/A, Texaco, etc; thermomètre Kist; 7 Up; lot de jouets en métal; néon Monroe; bouteilles de liqueur; horloge Snap-on; jeu d'échecs en marbre; lot d'outils; raquette; abat-jour industriel en porcelaine verte; chaudron en fonte; radio Philco; enseigne Walker; pinte à lait; petits meubles; lampe à l'huile; vieux journaux Le Soleil; machine à coudre Signer complète; caisse en bois; moule à béret en bois; malle à linge; chaise berçante; cadre religieux; verre soufflé; vaisselle Carnaval.

Articles de maison et divers : Chaise en osier; lot de vaisselle; articles de maison; pharmacie; lampe sur pied; bac à déchets; annexe à l'huile avec réservoir et tuyau; aspirateur Electrolux avec accessoires.

Aussi beaucoup d'autres articles beaucoup trop long à énumérer. Photos sur Facebook à partir de vendredi. Bar et restaurant sur place

Condition comptant.

Alain Thériault, encanteur professionnel
418 862-2376 ou 418-867-3803 (Écurie)

en collaboration avec **le pl@coteux** Journal coopératif L'hebdomadaire de la Côte-du-Sud

vous présentent **STEVE STRONGMAN**

Originaire de Hamilton en Ontario, **Steve Strongman** offre des performances époustouflantes grâce à son énergie incroyable et la maîtrise de son instrument.

Récompensé en 2012 et 2013 par le **Maple Blues Award du meilleur guitariste de l'année**, et en 2013 par le **prix JUNO du meilleur album de l'année**, **Steve Strongman** est incontestablement un des valeurs sûres de la scène canadienne. Mais son talent a largement été acclamé plus loin que de grosses manifestations comme le **Ottawa Bluesfest**, **Festival International du Blues de Tremblant** ou le **Festival International de Jazz de Montréal** puisque le bluesman s'est produit des États-Unis jusqu'au Brésil ou encore en Europe où il a connu les faveurs des publics Français et Suisses grâce à son talent, mais aussi à son charisme.

Vingt ans de carrière et de tournées ont fini par faire reconnaître **Steve Strongman** comme un des très grands bluesmen électriques internationaux. En l'écoutant, on se retrouve au paradis de la guitare et on le sent et le sait maître de son instrument. Les paroles de ses chansons sont dynamiques et ce sont ses performances vocales puissantes et son style qui le distinguent. Son dernier CD *Let Me Prove It To You* est en nomination pour un **prix JUNO du meilleur album de l'année au Canada**. Un artiste qui continue d'enflammer les scènes au Québec est de retour avec un nouveau spectacle.

Pour une soirée à saveur de Blues et de Rock enlevante, venez assister au spectacle de Steve Strongman, le samedi 6 février à 20 h à l'ancien cinéma Taché.

Information : 418 241-5799
1 866 641-5799 | www.adls.ca

BO. MONT Expert

MOLSON CANADIAN 67

Le Scénario cinéma

CARREFOUR LAPOCATIÈRE
INFO: 418 856.1319
www.cinemalescenario.com

JOURNÉE PÉDAGOGIQUE
Vendredi 5 février ouvert

KUNG FU PANDA 3 - 2D(G)
Vendredi: 9h30 **Ciné-Poupon** - 14h00 - 19h30
Samedi & Dimanche: 14h00 - 19h30 / Lun à Jeu: 19h30

LA 5ÈME VAGUE (GDIJ)
Tous les soirs: 20h00 / Samedi & Dimanche: 14h00 - 20h00

BROOKLYN (G)
Vendredi & Samedi: 13h30 - 20h00
Dimanche: 13h30 - 16h00 - 20h00 / Lun à Jeu: 20h00

LE REVENANT (13+VIO.)
Tous les soirs: 19h30 / Samedi & Dimanche: 13h30 - 19h30

SAINTE-PACOME

CINEMA LOUISE

realD 3D
100% numérique

Représentation tous les jours à 19 h 30.
DU VENDREDI 5 AU JEUDI 11 FÉVRIER
REPR. SPÉCIALE SAMEDI ET DIMANCHE 14 H

LA 5ÈME VAGUE
LE REVENANT

418 852-2891 www.cinemalouise.com

KAMOURASKA CHRYSLER

**Le plus gros inventaire
de véhicules neufs
à l'Est... et le plus OUVERT!**

- 7 DODGE DART**
- 2 DODGE CHALLENGER**
- 1 DODGE CHARGER HELLCAT**
- 19 CHRYSLER 200**
- 1 CHRYSLER 300**
- 16 DODGE JOURNEY**
- 33 DODGE GRAND CARAVAN**
- 9 DODGE RAM PROMASTER**
- 1 CHRYSLER TOWN & COUNTRY**
- 2 JEEP COMPASS**
- 3 JEEP PATRIOT**
- 8 JEEP WRANGLER**
- 34 JEEP CHEROKEE**
- 6 JEEP RENEGADE**
- 3 JEEP GRAND CHEROKEE**
- 56 DODGE RAM**



**+ DE 180 VÉHICULES
D'OCCASION
VÉRIFIÉS**

LE PLUS OUVERT

VENTES

Lundi au vendredi
de 8 h à 21 h

SERVICE

Lundi/Mercredi/Jedi/Vendredi
de 8 h à minuit
Mardi 8 h à 17 h

SERVICE EXPRESS

Changement d'huile
+ pose de pneus
sans rendez-vous

* Voir un conseiller pour les détails chez

Vous êtes important pour nous!

KAMOURASKA
CHRYSLER
L'INCONTOURNABLE!

CHRYSLER Jeep DODGE RAM

255, av. Patry, Saint-Pascal (autoroute 20, sortie 465)
418 492-3432 • 1 800 363-3432

www.kamouraskachrysler.com
info@autokamouraska.com •