

**Aucun souci avec** Husqvarna

**Tracteur à pelouse**  
À partir de **1999<sup>99</sup>\$\***

\*Photo à titre indicatif seulement.  
Détails chez :

**VENTE ET SERVICE**  
196, chemin Haut de la Rivière Saint-Pacôme  
418 852-2922

**Tech Mini-Mécanique**  
Paul Lévesque, prop.  
www.techminimecanique.com

LE MERCREDI 19 AVRIL 2017

# Le Placoteux

L'HEBDOMADAIRE DE LA CÔTE-DU-SUD

VOLUME 40, ÉDITION 16 36 PAGES



**TOYOTA VENTE ÉTIQUETTES ROUGES**

**PROBABLEMENT LA MEILLEURE NOUVELLE QUE VOUS LIREZ AUJOURD'HUI.**

**Camry LE 2017**  
Modèle XSE V6 illustré  
**66\$/semaine\***  
en location 60 mois  
**0\$ d'acompte**

aéropian  
OBTENEZ 5 000 MILES AÉROPLAN<sup>MD</sup> POUR UNE TOYOTA!

**TOYOTA SERVICES FINANCIERS**

**PeA STAR** protection extra-attentive **SYSTÈME DE SÉCURITÉ**

**TOYOTA LOCATION AVANTAGE**

**TOYOTA**  
\*Informations auprès de votre représentant

**RIVIÈRE DU LOUP**

159 A, Fraser, Rivière-du-Loup  
418 862-3222  
www.cotesudtoyota.com



**LE PRIX LE PLUS BAS JAMAIS VU!**

Détails chez :

**Tech Mini-Mécanique**  
Paul Lévesque, prop.

**VENTE ET SERVICE**  
**SERVICE DE LIVRAISON**

sur la scie mécanique professionnelle 550 XP  
**GARANTIE JUSQU'À 4 ANS**  
Quantité et temps limités

196, chemin Haut de la Rivière Saint-Pacôme • 418 852-2922  
www.techminimecanique.com

**DEGIRO MONTMAGNY**  
www.degiro.com  
**OUVERT LE SAMEDI**

**STIHL** KombiSystème | **KM 56 RC-E**

**25995 \$**  
27,2 cm / 0,8 kW / 4,3 kg (9,5 lb)\*

**LA FIÈRE SAISONNIÈRE**  
EST EN COURS!

- 7495 \$ Coupe-herbe à arbre courbé F58-KM
- 24995 \$ Scarpeuse BF-KM
- 25995 \$ Perche d'élagage HT-KM
- 34995 \$ Balai-brosse KB-KM

**STIHL MotoMix<sup>MD</sup>**  
L'ultime carburant prémélangé!  
DISPONIBLE EXCLUSIVEMENT CHEZ VOTRE DÉTAILLANT STIHL.

**JEAN MORNEAU**  
735, Taché, Saint-Pascal  
418-492-3632 • 1-888-297-3632

91, boul. Cartier, Rivière-du-loup  
418-860-3632 • 1-877-860-3632

• CERTIFIÉ • CERTIFIÉ • CERTIFIÉ • CERTIFIÉ • CERTIFIÉ • CERTIFIÉ • CERTIFIÉ • CERTIFIÉ •

**2014 HONDA CIVIC COUPÉ 2DR MAN SI**



**19 995\$**

Manuelle, jantes en aluminium, climatisation, régulateur de vitesse, sièges et miroirs chauff., groupe électrique, GPS, Bluetooth, USB, caméra de recul, toit ouvrant. 48 600 km. #U-2958

**2015 HONDA CIVIC COUPÉ 2DR CVT EX**



**16 995\$**

Automatique, jantes en aluminium, climatisation, régulateur de vitesse, sièges et miroirs chauff., groupe électrique, Bluetooth, USB, caméra de recul, toit ouvrant. 9 600 km. #W4681A

**2015 DODGE GRAND CARAVAN SE**



**GARANTIE 6 ANS  
ou 160 000 KM**

**17 995\$**

Automatique, climatisation 2 zones, régulateur de vitesse, miroirs chauffants, groupe électrique, vitres teintées. 61 500 km. #U-2964

**2013 HONDA CIVIC SDN 4DR MAN LX**



**13 995\$**

Manuelle, climatisation, régulateur de vitesse, sièges et miroirs chauffants, groupe électrique, Bluetooth, etc. 47 250 km. #M4464A

**2014 HONDA CIVIC COUPE LX**



**13 995\$**

Manuelle, climatisation, régulateur de vitesse, sièges et miroirs chauffants, groupe électrique, Bluetooth, USB, etc. 36 500 km. #U-2835

**2017 FORD FUSION 4DR SDN SE FWD**



**25 995\$**

Automatique, jantes en aluminium, climatisation, régulateur de vitesse, sièges et miroirs chauffants, groupe électrique. 3 555 km. #C4630A

**2015 HONDA CIVIC SEDAN LX**



**15 995\$**

CVT, climatisation, régulateur de vitesse, sièges et miroirs chauffants, groupe électrique, Bluetooth, USB, caméra de recul, etc. 38 000 km. #C4526A

**2013 HONDA CR-V AWD 5DR LX**



**17 995\$**

Automatique, climatisation, régulateur de vitesse, sièges et miroirs chauff., groupe électrique, GPS, Bluetooth, USB, caméra de recul, vitres teintées, etc. 93 000 km. #U-2960

**2014 SUBARU FORESTER 5DR WGN AUTO 2.5i**



**17 995\$**

Automatique, climatisation, régulateur de vitesse, sièges et miroirs chauffants, groupe électrique. 83 500 km. #K4726A

**2013 HONDA CR-V AWD 5DR EX-L**



**21 995\$**

Automatique, jantes en aluminium, climatisation, régulateur de vitesse, sièges et miroirs chauff., groupe électrique, GPS, Bluetooth, USB, caméra de recul, vitres teintées. 47 500 km. #U-2959

**2016 HONDA CR-V AWD 5DR TOURING**



**30 995\$**

Automatique, jantes en aluminium, climatisation, rég. de vitesse, sièges et miroirs chauff., groupe électrique, GPS, Bluetooth, USB, caméra de recul, toit ouvrant vitres teintées, etc. 22 750 km. #U-2963

**2004 CADILLAC CTS 4DR SDN**



**4 995\$**

Climatisation 2 zones, régulateur de vitesse, miroirs et sièges chauffants, groupe électrique. 116 000 km. #R4372A

• CERTIFIÉ • CERTIFIÉ • CERTIFIÉ • CERTIFIÉ • CERTIFIÉ • CERTIFIÉ • CERTIFIÉ • CERTIFIÉ •

PLUSIEURS AUTRES OFFRES SUR [www.rivieredulouphonda.com](http://www.rivieredulouphonda.com)

**Rivière-du-Loup  
Honda**

240, rue Hôtel-de-Ville, Rivière-du-Loup 418 862-6631



DENIS MARQUIS  
Président  
418 867-3503



MICHAËL GAUTHIER  
Dir. des ventes  
418 860-9919



ANNE LAVOIE  
Conseillère certifiée  
418 860-7141



PIERRE GUÉRETTE  
Conseiller certifié  
418 551-3235



PIERRE CARRIER  
Conseiller certifié  
418 867-3769



JEFFREY LALIBERTÉ  
Conseiller  
418 894-3348



SYLVIE POULIN  
Directrice  
commerciale



VÉKY DUBÉ  
Directrice  
commerciale

095851617

# Des spectacles professionnels présentés à Ixworth

Des spectacles professionnels seront présentés dès cet été au Chalet d'Ixworth de Saint-Onésime, en collaboration avec la Corporation régionale de la Salle André-Gagnon. Cinq productions sont déjà confirmées et une autre devrait s'ajouter sous peu.

MAXIME PARADIS

C'est une belle opportunité qui s'est présentée à la Corporation, elle qui était à la recherche d'un autre lieu de diffusion dans la région. « On a déjà une collaboration avec Saint-Germain depuis plusieurs années au Théâtre des Prés, mais on voulait développer un autre partenariat similaire dans l'ouest du territoire », d'indiquer la directrice générale de la Salle, Mme Doris Ouellet.

En s'associant à Guillaume Leclerc, propriétaire du Chalet d'Ixworth, la Salle André-Gagnon augmente ainsi son offre de spectacles à près d'une dizaine par été. « Si on calcule les trois ciné-conférences des Grands Explorateurs, on approche les 25 spectacles par année présentés par la Corporation sur l'ensemble du territoire kamouraskois », d'ajouter la directrice.

Parmi les spectacles prévus cet été, men-

tionnons, en musique, Renée Martel, Bleu Jean Bleu et David Thibault, et en humour, Martin Perrizolo et Les Grandes Cruces, qui sont parrainées par Lise Dion. « Un autre grand nom en musique est en attente de confirmation », de préciser Doris Ouellet. Les dates de ces spectacles restent à déterminer.

La salle du Chalet, d'une capacité de 200 personnes, s'adaptera aux besoins des artistes, d'indiquer le propriétaire, Guillaume Leclerc. Le service de restauration sur place permettra également la tenue de formules cabaret-spectacle.

## Diversifier l'offre

Ce nouveau partenariat avec la Salle André-Gagnon tombe à point pour Guillaume Leclerc, propriétaire du Chalet d'Ixworth depuis neuf ans, lui qui travaille à diversifier l'offre d'activités de son établissement depuis

près d'un an. « On présentait déjà des chansonniers les samedis soir depuis quelques mois. Plus les semaines passaient et plus les gens étaient au rendez-vous. Avec de plus gros noms, on est confiant d'attirer une clientèle beaucoup plus large », expliquait-il.

Déjà, il avoue rejoindre une clientèle allant de Québec à Rimouski et beaucoup de gens de L'Islet-Sud. « Oui il y a les gens autour de La Pocatière qui viennent depuis longtemps, mais les gens de Tourville, Sainte-Perpétue, Saint-Damase sont aussi très nombreux à débarquer en VTT chez nous », précisait-il.

En ajoutant ce volet culturel à l'offre d'hébergement déjà en place et les activités de loisirs proposées à proximité, Guillaume Leclerc espère que le Chalet d'Ixworth deviendra maintenant une destination touristique incontournable du Haut-Pays de Kamouraska.

# Des commerçants investissent le CA de Développement économique La Pocatière

La dernière assemblée générale annuelle de Développement économique La Pocatière (DELP) a été l'occasion pour la corporation de revoir ses règlements généraux, offrant ainsi l'occasion à deux représentants issus du secteur commercial de La Pocatière de joindre le conseil d'administration.

MAXIME PARADIS

Les deux commerçants qui ont joint le conseil d'administration sur les sièges réservés au secteur commercial sont Dominic Casault, gérant du magasin La Source au Centre La Pocatière et Sylvain Lemieux, propriétaire du Garage S. Lemieux. S'ajoute à eux Vincent Bérubé du Buro des sports au siège #8, nommé par les membres présents à l'assemblée générale.

Pour permettre leur entrée sur le conseil d'administration, Développement économique La Pocatière a apporté une modification à ses règlements généraux faisant passer le nombre d'administrateurs de sept à huit et en remplaçant un des trois sièges du secteur industriel, professionnel et institutionnel par un siège du secteur commercial. « En faisant cela nous répondons favorablement à la demande des bénévoles du comité Je commerce ICI qui ne voulaient pas partir une autre organisation pour représenter les commerçants, mais plutôt se greffer à une déjà constituée », d'indiquer le directeur général, M. Joël Bourque.

## Bilan

En ce qui concerne le bilan financier de la corporation, celui-ci présente un déficit de 14 640 \$ qui s'explique, selon Joël Bourque, principalement par des travaux de préparation de terrain en vue d'accueillir une entreprise en face du CDBQ. L'an dernier, la corporation avait toutefois enregistré un excédent budgétaire de 11 648 \$. Un emprunt à long terme de 500 000 \$, postérieur à la date du bilan, a aussi été soulevé. Cet investissement concerne la construction d'un bâtiment industriel locatif dans le Parc de l'innovation, annoncé récemment.

Au chapitre des actions, DELP a rappelé la mise en place de conditions facilitant l'établissement ou la localisation d'entreprises innovantes sur son territoire et la production de nouveaux outils promotionnels, dont une vidéo corporative mettant en vedette le secteur industriel pocatois et les centres d'expertise.

Des pourparlers sont également en cours avec la municipalité de Sainte-Anne-de-la-Pocatière dans le but de formaliser un partenariat avec DELP portant sur le développement économique du milieu pocatois.



Guillaume Leclerc, propriétaire du Chalet d'Ixworth, Heidy Duval, gestionnaire, Doris Ouellet, directrice générale de la Salle André-Gagnon et Jean Desjardins, président.

# Les cliniques de passeports sont de retour

L'équipe du député fédéral de Montagny-L'Islet-Kamouraska-Rivière-du-Loup, Bernard Généreux, offre à nouveau trois opportunités de renouveler ou de faire une première demande de passeports. Les cliniques se tiendront du jeudi 20 au samedi 22 avril sur le territoire de la circonscription, soit à Rivière-du-Loup, Saint-Jean-Port-Joli et Montmagny.

Des bénévoles formés guideront les citoyens à travers le processus de demandes de passeports, qu'il s'agisse d'un renouvellement simplifié, d'une demande générale pour adulte ou encore pour un enfant de moins de 16 ans. Les cliniques auront lieu au Club des 50 ans et plus (15, rue Frontenac, coin Amyot, près des chutes) à Rivière-du-Loup le jeudi 20 avril de 16 h à 20 h, à la Vigie (240, rue Caron)

de Saint-Jean-Port-Joli le vendredi 21 avril de 16 h à 20 h, ainsi que le samedi 22 avril, à l'édifice Amable-Bélanger (6, rue Saint-Jean-Baptiste est) de Montmagny de 10 h à 14 h.

« Au cours de la dernière année, mon équipe s'est perfectionnée, elle a traité plus de 1000 demandes et offre un service complet aux requérants. La réponse de la population est positive. Avec nous, le traitement de la demande est de 20 jours ouvrables, soit 6 semaines. Aucun rendez-vous n'est nécessaire. Vous n'avez qu'à vous présenter », souligne M. Généreux.

Il est à noter qu'un photographe professionnel sera sur place (15 \$ payable comptant à ce dernier). Un service de reprographie gratuit est offert pour imprimer les pièces d'identité requises. Il est fortement conseillé

que le répondant accompagne le requérant pour authentifier l'identité de ce dernier. Il est obligatoire de fournir l'original du certificat de naissance délivré après janvier 1994, soit le grand format.

Rappelons qu'un passeport d'une durée de dix ans coûte 160 \$, alors que celui d'une durée de cinq ans est de 120 \$. Le passeport pour enfant est de 57 \$ et dure cinq ans. Il est possible de payer par carte de crédit, mandat-poste ou chèque certifié à l'ordre du *Receveur général du Canada*.

J'APPEL SANS FRAIS  
211  
Info Services Communautaires  
- Confidentiel;  
- Réponse humaine multilingue;  
- 7 jours sur 7: du lundi au vendredi de 8h à 21h et la fin de semaine de 8h à 18h.  
www.211quebecregions.ca

# L'électrification des villages sur la Côte-du-Sud

Au cours des années 1920, le paysage nocturne des villages de la Côte-du-Sud commence à se transformer. On troque graduellement la lumière des petites lampes à l'huile pour l'éclairage électrique. Pour assurer la distribution de l'électricité, de petites compagnies seront mises sur pied.

YVES HÉBERT

L'éclairage électrique gagne les villages et les églises avant de s'étendre dans tous les rangs de la région. À Saint-Philippe-de-Néri, les fidèles assistent pour la première fois à l'éclairage électrique de leur église en 1918 grâce à une petite génératrice. En 1927, coup de théâtre, lors de la messe de minuit les fidèles sont témoins de l'apparition d'un tout nouvel éclairage ce qui les éblouit.

Au début des années 1920, la compagnie Québec Power érige un barrage sur la rivière du Sud à Saint-Raphaël qui permet d'électrifier plusieurs villages entre Beaumont et La Pocatière. Quatre années plus tard, le 4 mai 1925, la Compagnie hydro-électrique de Kamouraska obtient le mandat d'établir un réseau électrique à Saint-André-de-Kamouraska pour une durée de 25 ans. Les services de distribution du pouvoir comprennent

l'éclairage, le chauffage et la force motrice. Desservant également la zone de Saint-Pascal et Saint-Pacôme, cette compagnie sera acquise en 1927 par la Québec Power.

Reconnaissant l'utilité de cette énergie, des professeurs de l'École d'agriculture de Sainte-Anne-de-la-Pocatière souhaitent que les fermes de la région bénéficient de l'électricité. En 1928, le professeur d'économie rurale Charles Gagné lance l'idée, mais il faut attendre la création de l'Office de l'électrification rurale en 1945 pour voir des progrès. L'année précédente le gouvernement d'Adélard Godbout procédait à la nationalisation de l'électricité dans toute la province de Québec. En 1950, on estime à 95 % le nombre de fermes électrifiées dans le comté municipal de Kamouraska.

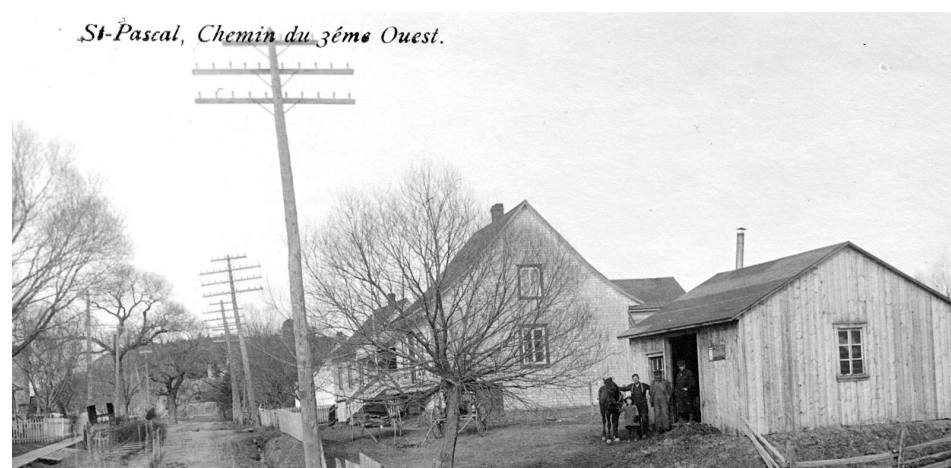

Crédit photo : Ligne électrique à Saint-Pascal dans les années 1920. (Archives de la Côte-du-Sud et du collège de Sainte-Anne).

## Placotages

### Temps de vivre

Le groupe Temps de vivre de Saint-Pascal, qui fait partie des groupes familiaux Al-



Confiez vos maux à votre physio!

Pour vos problèmes de :

- Dos ou de cou
- Nerf sciatique
- Tendinite, bursite, capsulite, arthrose
- Maux de tête
- Blessures sportives
- Vertiges positionnels

**Paule Bélanger**  
**Jacinthe Chiasson**  
Physiothérapeutes  
Accréditée par la CSST,  
la SAAQ et les assurances privées  
401, rue de l'Hôpital, La Pocatière  
Tél.: 418 856-2122

3709P1417

Anon-Alateen, fête cette année son 27<sup>e</sup> anniversaire, lors d'une rencontre d'information ouverte au public qui a lieu le dimanche 7 mai 13h30 à la Salle Ernest Ouellet de Saint-Pascal.

### Fête des voisins

C'est avec enthousiasme que la Ville de La Pocatière invite tous ses citoyens à participer à l'événement La Fête des voisins qui aura lieu le samedi 10 juin prochain dans toutes les régions du Québec et dans une quarantaine de pays. La Ville de La Pocatière vous incite donc à planifier des activités festives dans le cadre de La Fête des voisins.

La Saint-Vincent de Paul de La Pocatière et Saint-Onésime vous a préparé...

**Un samedi pas comme les autres!**

**EXCEPTIONNELLEMENT**

**notre friperie, au sous-sol de la Cathédrale, sera ouverte le samedi 22 avril de 9 h à 14 h**

Bienvenue à toutes et à tous!!!

6624P1617

### Déjeuner-Crêpes

La salle des censitaires de l'école jaune (Centre des loisirs) de Sainte-Louise se transformera le dimanche 30 avril prochain en restaurant convivial et animé. De l'ouverture dès 9 h 30 jusqu'à 13 h, les Joyeux Bénévoles vous proposent des crêpes fines de sarrasin noir. Le prix modique des crêpes garnies, soit un dollar cinquante (1,50\$) permet aux budgets les plus modestes de s'offrir cette sortie très prisée.

### Danse

Invitation à tous pour la prochaine soirée de danse organisée par l'Unité Domrémy de St-Pascal, le dimanche 23 avril à 20 h, au

Centre Communautaire. La soirée sera animée par la musique de Jean-Paul et Sylvie et se terminera par un vrai festin de cabane à sucre, préparé par Gaston et Réjeanne.

### Le Kamouraska fête ses 3-4 ans

Une fête spéciale aura lieu des enfants de 3-4 ans. L'activité, intitulée « Le Kamouraska fête ses enfants de 3-4 ans », est l'occasion idéale d'obtenir des réponses aux questionnements des parents concernant leur enfant, et ce, durant tout un avant-midi. L'activité a lieu le dimanche 7 mai de 9h30 à 12h au Centre communautaire de Saint-Pascal.

## Des paniers bio

Depuis plus de 20 ans, les paniers bio du réseau des fermiers de famille d'Équiterre annoncent l'arrivée des beaux jours.

En plus de compter sur une affluente de fermes pour ravitailler les quelque 550 points de livraison et offrir plus de 19 000 abonnements, le réseau est en pleine effervescence, propulsé par l'énergie et la passion d'une nouvelle génération de fermiers résolus à faire de l'agriculture biologique, locale et solidaire une expérience unique et pertinente.

«Plus de 57 000 personnes jouissent à présent des paniers bio d'Équiterre», affirme Sidney Ribaux, directeur général d'Équiterre.

Dans la région de Chaudière-Appalaches, 11 fermes livrent des paniers bio à 650 abonnés, grâce à 20 points de livraison dans la région.

Pour profiter du plaisir d'une alimentation saine cet été, il suffit de trouver, sur paniersbio.org, le point de livraison le plus près de chez soi ou de son travail, puis de s'abonner directement auprès de la ferme qui dessert cet endroit.

Le **Placoteux**  
L'HEBDOMADAIRE DE LA CÔTE-DU-SUD

491, avenue D'Anjou,  
Saint-Pascal (Québec) G0L 3Y0  
418 492-2706 • Téléc.: 418 492-9706

901C, 4<sup>e</sup> Avenue,  
La Pocatière (Québec) G0R 1Z0  
418 856-5172 • Téléc.: 418 856-5734

[www.leplacoteux.com](http://www.leplacoteux.com)

Financé par le gouvernement du Canada

Canada



Impression **tc** • IMPRIMERIES TRANSCONTINENTAL

Distribution



DIRECTEUR GÉNÉRAL  
**Louis Turbide** (poste 105)  
direction@leplacoteux.com

RÉDACTEUR EN CHEF  
**Maurice Gagnon** (poste 104)  
journaliste@leplacoteux.com

JOURNALISTE PIGISTE  
**Stéphanie Gendron**

CARICATURISTE : Métyvié

WEBMESTRE  
**Maxime Paradis** (poste 103)  
web@leplacoteux.com

VENTES  
**Pierre Dumais** (poste 122)  
pierre@leplacoteux.com

**Édith Lévesque** (poste 108)  
edith@leplacoteux.com

ADMINISTRATION  
**Brigitte Dionne** (poste 102)  
administration@leplacoteux.com

PRODUCTION  
**Marjorie Ouellet**,  
coordonnatrice (poste 111)

**Manon Brousseau** (poste 106)  
montage@leplacoteux.com

RÉCEPTION - PETITES ANNONCES  
**Brigitte Dionne** (poste 101)  
petitesannonces@leplacoteux.com

CONSEIL D'ADMINISTRATION  
**Claude Gagnon**, président  
**Luc Morneau**, vice-président  
**Gilles Guilbert**, secrétaire  
**Louis Grenier**, directeur  
**Édith Lévesque**, directrice

Édition Kamouraska-L'Islet 18 325 copies

Notre responsabilité pour une erreur ou omission ne peut excéder le montant déboursé par l'annonce. Nous ne pouvons garantir l'exactitude des couleurs imprimées. Toute reproduction intégrale ou partielle du contenu de ce journal est interdite sans l'autorisation de l'éditeur. ISSN 0908-207X. Dépôt légal : 1 trimestre 1979.

Société canadienne des postes envois de publications canadiennes, contrat de vente #0187755.

ABONNEMENT : Pour l'extérieur : 85\$/année. TPS et TVQ incluses



TOMBÉE : LUNDI 10 H 30 • Sans frais : Tél. : 1 855 492-2706 • Téléc. : 1 855 492-9706

# La demande d'aide augmente de 34 % à Partage au masculin

Partage au masculin, organisme communautaire régional qui offre neuf points d'accès à ses services aux hommes en difficulté de Chaudière-Appalaches, dont Montmagny et Saint-Jean-Port-Joli, vient de connaître une année exceptionnelle. Les nouvelles demandes d'aide ont connu une augmentation de 34 %, passant de 523 hommes l'année précédente à 731 en 2016-2017.

L'organisme a défrayé les coûts de 4 224 rencontres de suivis individuels en relation d'aide, alors que le total avait été de 3 391 en 2015, une augmentation de 25 %. Monsieur Pierre Pépin, président de l'organisme depuis 13 ans, se réjouit du fait qu'une telle affluente manifeste un changement remarquable des hommes devant la demande d'aide : « Cette année, les demandes ont explosé. Que les hommes consultent davantage, et plus tôt quand surviennent des difficultés, a un effet certain en prévention du suicide, ce qui était l'objectif principal mis de l'avant lors de la fondation de Partage au masculin ».

Financé par le Programme de Soutien aux organismes communautaires et par Centraide, Partage au masculin offre aussi des

rencontres de groupes pour les hommes vivant la fin de leur couple, un Café-discussion mensuel et des ateliers en lien avec la retraite. Les motifs de consultations sont très variés, avec tout de même certaines difficultés qui reviennent plus souvent : problèmes de couple ou séparation, gestion des émotions, difficultés de communication, isolement, être victime de violence conjugale, avoir été agressé sexuellement dans son enfance, etc.

## Collaboration

Pour le directeur de l'organisme, Guy Dubé, ce succès repose sur les liens de collaboration tissés avec le Centre intégré de santé et des services sociaux et les autres partenaires de la région, sur un travail acharné de l'équipe des 12 collaborateurs et sur des

méthodes modernes de gestion. « Nous avons adopté nos façons de gérer de sorte que nous avons pu jusqu'ici absorber cette augmentation sans créer de liste d'attente ni ajouter de personnel. Par ailleurs, il est certain qu'un tel taux d'augmentation était impossible à prévoir et que cela met une pression considé-

nable sur les ressources budgétaires de l'organisme. »

Dans Montmagny et L'Islet, les collaborateurs de l'organisme sont messieurs Marcel Després, Jean-Louis Gosselin, Mario Guimont et Fernand Legros.

**FERBLANTERIE DE L'EST INC.**  
les **Bardeaux TM**  
REVÊTEMENT  
Tél.: 418 492-1384  
Télec.: 418 492-6432  
Cell.: 418 860-6432  
260, RUE VARIN, SAINT-PASCAL

Pliage - Recouvrement  
Service d'installation  
Mouleurs de tôle  
Tôles à toitures à l'ancienne

Gaétan Ouellet, prop.

**RENOUVEAU DU PRINTEMPS**  
Nouvelle adresse à partir du 1<sup>er</sup> mai :  
195, Morel à Kamouraska  
Pour souligner cette belle étape, voici une

**OFFRE EXCEPTIONNELLE**  
du 17 au 30 avril seulement,  
achetez 2 massages à prix régulier  
et obtenez-en un troisième  
**GRATUITEMENT.\***

\* Réservez vite!  
Offre limitée et sujette à certaines conditions.

**ANDRÉE FORGET**  
Massothérapeute agréée  
418 894-1120  
massagekamouraska.com

**L'ÉCOLE DE PILOTAGE**  
RIVIÈRE-DU-LOUP

**Prochaine théorie auto :  
3 MAI À LA POCATIÈRE**  
418 867-3551

**REMBOURSEMENT DE 50% DE TA FORMATION**

OFFERT PAR L'ÉCOLE DE PILOTAGE DE RIVIÈRE-DU-LOUP  
EN MAGASINANT CHEZ UN DE NOS PARTENAIRES COMMERCIAUX

\* Plus de 600 véhicules en inventaire

RIVIÈRE DU LOUP | DUBÉ | GRAND PORTAGE | GRAND PORTAGE  
OLIVIER | DUBÉ | GRAND PORTAGE | BÉRUBÉ

OFFRE EXCLUSIVE AUX CLIENTS DE L'ÉCOLE DE PILOTAGE RIVIÈRE-DU-LOUP

**Piédestal**  
Soins podologiques  
Bas de compression

Soins de pieds en cabinet et à domicile  
1210, boul. Desrochers  
La Pocatière (Qc) G0R 1Z0

**Nathalie Soucy**  
Infirmière en podologie  
418.860.1283

www.piedestal.ca

**48<sup>99</sup>\*\$**  
/ 3,78 L  
59,99\*\*\$

**SICO**  
EXCELLENCE  
*Muse*  
COLLECTION

19 AVRIL AU 9 MAI 2017

sico.ca  
\*\*Prix de détail suggéré. \*Le prix 48,99 \$ est applicable sur la peinture *Muse* séries 991 et 992, format 3,78 L. Le prix de détail suggéré de 59,99 \$ peut changer sans préavis. Les détaillants dictent leurs prix de détail. L'offre est valide du 19 avril au 9 mai 2017 sur les prix courants ou jusqu'à l'épuisement des stocks (selon la première éventualité). *Sico, Sico Excellence, Muse et Technologie Touch Resist* sont des marques déposées et *Avec vous mur à mur* est une marque de commerce du groupe PPG. © 2017 PPG Industries, Inc. Tous droits réservés

**SICO**  
AVEC VOUS MUR À MUR™

**RONA** | **DECO SURFACES** | **accord D**  
CENTRE DE RÉNOVATION  
**CAMILLE DUMAIS!**  
Licence RBO : #1185-5277-70

1005, rue Lévesque, Saint-Pascal (Québec) G0L 3Y0 Tél. : 418 492-2347  
www.camilledumais.com | LIVRAISON PARTOUT AU QUÉBEC

**FRÉCHETTE**  
**Ford**

195, boulevard Taché Ouest, Montmagny  
418 248-2900 . www.frechetteford.com

**Chez Fréchette Ford, nous avons;**

- UNE ÉQUIPE EXPÉRIMENTÉE
- DE LA TRANSPARENCE
- UN SERVICE PERSONNALISÉ
- UNE AMBIANCE CHALEUREUSE
- UN ENVIRONNEMENT SANS PRESSION
- UNE ÉCOUTE ATTENTIVE DE VOS BESOINS

**CHEZ NOUS, VOUS ÊTES CHEZ VOUS!**

Francis Fréchette, Président  
Benoît Lévesque, Directeur des ventes  
Stéphane Bernier, Conseiller aux ventes  
Simon Boulet, Conseiller aux ventes  
Richard Dutil, Conseiller aux ventes  
Brigitte Coulombe, Directrice commerciale

# Un accident de vélo a changé la vie d'un ex-homme d'affaires originaire de Saint-Pamphile

Avant 2012, l'homme d'affaires Pierre Daigle vivait sa vie professionnelle à 100 km/h. Né à Saint-Pamphile, il a fait progresser le magasin général familial, avant d'ouvrir plusieurs magasins de vélos dans la région de Québec. Mais le 2 septembre 2012, un grave accident de vélo l'a plongé dans le néant pendant plus de deux ans, avant de complètement changer sa vie.

STÉPHANIE GENDRON

Pierre Daigle a failli mourir suite à cet accident. Il a été fauché par un véhicule, ce qui lui a causé d'importantes blessures : traumatisme crânien, poumon perforé, multiples fractures. Il a été un mois dans le coma et a été dans le néant pendant deux ans. Son casque lui a d'ailleurs sauvé la vie. «Quand je suis revenu à moi après 24 mois, j'ai constaté que j'avais tout perdu. En fait j'ai perdu 4 M\$. Je suis resté avec des séquelles, de la fatigue, des maux de tête, des problèmes de concentration. J'ai récupéré 25 % de ce que j'étais avant», assure-t-il.

Il a toutefois décidé de se relever et de retourner sur son vélo à nouveau. «Ça n'a pas été difficile, puisque je ne me souvenais plus de l'accident. En fait, c'est un plaisir d'être sur un vélo, surtout que la pression sur ma tête est moins pire quand je roule.»

Il a aussi commencé à prononcer des conférences, accompagné de sa femme, qui détient les souvenirs de la période post-acci-

dent.

«Je suis du genre actif, je ne suis pas capable de ne rien faire. J'ai la chance de pouvoir faire des conférences. Ça me permet de penser à autre chose», dit-il, pour expliquer pourquoi il a décidé de parler de son histoire.

Il a accepté sans hésiter d'être le porteparole du prochain Défi Vélo André-Côté. Il connaît bien La Pocatière, pour y avoir souvent fait du vélo du temps où il demeurait à Saint-Pamphile. Il prévoit faire le défi de 75 km à vélo et prononcera sa conférence à l'heure du souper.

Il lancera également un livre à la fin du mois qui s'intitulera «Le visage du destin», écrit par Gilles Levasseur. «Il raconte mon histoire à partir des souvenirs et témoignages de ma femme et de moi», dit-il. Pierre Daigle s'assurera également que le livre soit accessible dans la région de Kamouraska et L'Islet, entre autres.

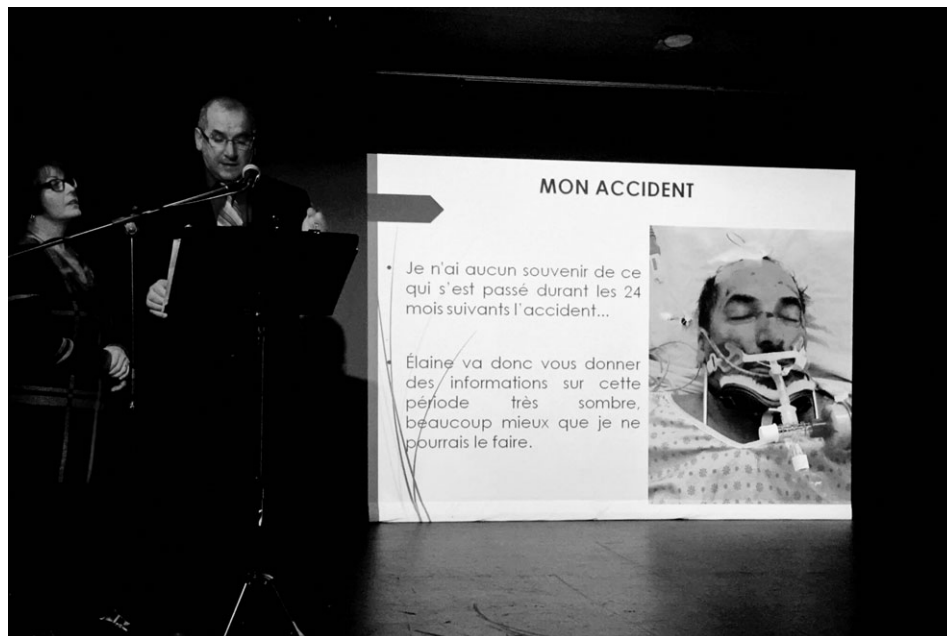

Pierre Daigle. Photos : Courtoisie

## Le Centre d'action bénévole fête ses 25 ans

Le Centre d'action bénévole Cormoran a dévoilé jeudi dernier les activités entourant son 25<sup>e</sup> anniversaire.

MAURICE GAGNON

Des membres du comité organisateur et quelques bénévoles étaient réunis à Saint-Joseph, là où ont débuté les activités du Centre en 1992. Avec un chiffre d'affaires de plus de 300 000 \$, l'organisme compte aujourd'hui 110 bénévoles et 400 utilisateurs. Parmi les services offerts, soulignons la popote roulante et l'accompagnement au transport.

La directrice générale, Pascale Ouellet, a dévoilé les activités qui se tiendront durant l'année en lien avec le 25<sup>e</sup> anniversaire. Elles permettront essentiellement de souligner le travail réalisé par les bénévoles.

### Bénévoles en vedette

Dans le cadre de la Semaine de l'action bénévole qui se tient du 23 au 29 avril, le Centre d'action bénévole tiendra un dîner-reconnaissance le 25 avril à la Nouvelle Salle de La Pocatière. L'animation a été confiée au jeune magicien Effel. Le 6 juin, un pique-nique précédera l'assemblée générale annuelle. Le 29 septembre, les 110 bénévoles de l'organisme seront les vedettes d'une rencontre qui se tiendra au Centre Robert-Côté de Saint-Pascal. Une activité surprise aura lieu en octobre et leur sera dévoilée à cette occasion.

«L'ensemble de nos activités pour souligner notre 25<sup>e</sup> anniversaire s'adressent à nos bénévoles afin de reconnaître leur travail auprès de la communauté et les remercier pour leur implication», souligne Pascale Ouellet.



M. Robert Tardif, membre du comité organisateur, M. Denis Beaulieu (remplaçant du président du Centre d'action bénévole, M. Rosaire Dionne), Mme Pascale Ouellet, directrice générale, Mme Diane Poirier et M. Germain Laforest, membres du comité organisateur. Absents : M. Rosaire Dionne et M. Noël Bélanger.

### Activité régionale

L'ONU a décrété le 5 décembre Journée internationale des bénévoles. Une activité

régionale, ouverte à la population, viendra reconnaître l'implication de centaines, voire de milliers de personnes bénévoles au sein de la MRC. Notons que l'ambassadrice de l'action bénévole pour 2017 est la comédienne et animatrice, Marina Orsini.

Le Centre d'action bénévole Cormoran demeure à la recherche de personnes désirent s'impliquer. Pour plus d'information, on peut communiquer au 418 492-5851 ou visiter le site Internet : [www.actionbenevolebsl.org](http://www.actionbenevolebsl.org).

**LEMIEUX**  
LOCATION  
LOCATION DE VÉHICULE, CAMION, CUBE  
REMORQUE OUVERTE OU FERMÉE  
**418.856.2824**

**PUBLICITÉ**  
Vies Levesque  
OBJETS PROMOTIONNELS  
CASQUETTES - T-SHIRTS  
POLOS - POLARS  
CHEMISES  
MANTEAUX TOUTES SAISONS GROS ET DÉTAIL  
SVP visitez [pubyl.com](http://pubyl.com)  
**36 ans à votre service ... Merci !**  
421, 4<sup>e</sup> Avenue **418 856-1221**  
La Pocatière [pubyvesl@videotron.ca](mailto:pubyvesl@videotron.ca)  
Bâtisseur d'image depuis 1979 !

« La joie de vous servir »  
**Jean-Marie Rossignol**  
Conseiller en sécurité financière  
**418 492-3255**  
Assurance-vie  
Protection en cas d'invalidité  
Régimes collectifs  
Rentés, REER

**Si vous voulez arrêter de boire et vous ne le pouvez pas, nous pouvons vous aider.**  
**Les Alcooliques Anonymes**  
**418 867-3030**  
[www.aa-quebec.org/region88](http://www.aa-quebec.org/region88)

# Un nouveau parc industriel en préparation

La Ville de La Pocatière prévoit aménager de nouveaux terrains industriels voisins du Motel Le Martinet sur la route 132. L'espace prévu à cette fin vient d'obtenir le dézonage requis pour aller de l'avant par la Commission de protection du territoire agricole (CPTAQ). D'une superficie totale de 7,5 ha, l'espace sera consacré au développement

industriel léger et lourd, alors que le Parc industriel actuel, nommé Parc de l'innovation, accueille principalement les entreprises innovantes. «C'est difficile d'avancer le nombre de terrains qui seront disponibles, car ça varie d'une entreprise à l'autre, en fonction de leurs besoins», de confier le directeur général de la Ville, M. Daniel Chabot. Actuellement, la ville

est en démarche avec la MRC de Kamouraska pour intégrer l'espace à son périmètre urbain. Par la suite, l'aménagement du nouveau parc industriel qui disposera des services municipaux pourrait être complété au même mo-

ment où seront réalisés les travaux devant connecter les résidences du Carré Saint-Louis et de la route 132 à Sainte-Anne-de-la-Pocatière au réseau d'aqueduc de la Ville. (M.P)

**Service de médiation familiale**  
 Avancer harmonieusement dans sa séparation  
 Solutionner les divergences et établir des ententes communes pour une nouvelle coparentalité dans l'intérêt des enfants et des parents  
**5 séances de médiation gratuites**  
 Joël Ross  
 Travailleur social  
 Médiateur familial accrédité  
 418 894-9270 • mediationross@hotmail.ca

**Coiffure Expyression**  
 1992 Ent.  
 Service et beauté  
 Ginette Landry, prop.  
 282, Principale Est, Sainte-Hélène  
**418 492-9236**

1<sup>RE</sup> ACTIVITÉ AU PROGRAMME DE LA  
**CAMPAGNE DE FINANCEMENT**  
 Achat, rénovation d'un bâtiment – création d'emplois  
 DE L'ASSOCIATION DES PERSONNES HANDICAPÉES DU KAMOURASKA EST INC.

**APHK INC**

**CONFÉRENCE DE L'HON. CHANTAL PETITCLERC**  
 Sénatrice, motivatrice, athlète d'élite et maman

**Le 30 avril 2017, 14 h**  
**Au Centre communautaire Robert-Côté**  
**470, rue Notre-Dame, Saint-Pascal**      **\*\*Coût d'entrée 20 \$**

Ne manquez pas cette occasion exceptionnelle de rencontrer une personne passionnée, déterminée et inspirante!

**Pour vous procurer des billets :**  
 Association des Personnes Handicapées du Kamouraska Est inc.  
 612, rue Taché, Saint-Pascal  
 418 492-7149 ou aphk@videotron.ca  
[www.aphke.org](http://www.aphke.org) | Suivez-nous sur Facebook

Conférence commanditée par **Bourassa Savaria FONDATION**

*Ensemble, soyons généreux!*

\*\* Tous les fonds iront à l'Association des Personnes Handicapées du Kamouraska Est inc

**En achetant ici, je fais travailler les gens d'ICI.**



**Je me nomme Dominique, gérant.**  
 Pour moi, le fait d'avoir tout à proximité sans devoir me rendre dans les grands centres constitue un atout essentiel et indispensable à mon bonheur quotidien.  
 Je suis fier de contribuer au comité *Je commence ici* qui fait la promotion de l'achat local à La Pocatière.

**SAVIEZ-VOUS QUE ?**  
 Cette année, Bell Canada, la société mère de mon employeur, **La Source**, a redistribué plus 6 500 000 \$ à plusieurs organismes dans le cadre de la journée Bell cause pour la cause.  
 De plus, nous soutenons également plusieurs organismes de bienfaisance locaux.

**Fiers partenaires**



161, route 230 Ouest, La Pocatière | [www.lecentrelapocatiere.com](http://www.lecentrelapocatiere.com)

**Salon La Colombe Blanche**  
 Santé, Spiritualité, Bien-être & Créativité

**www.saloncolombeblanche.com**  
 Samedi 29 avril 2017 de 10h à 18h  
 Dimanche 30 avril 2017 de 10h à 17h

**Hôtel Lévesque**  
 171, rue Fraser, Rivière-du-Loup

**Venez rencontrer nos exposants et assistez aux conférences :** Auteurs, médiums, tarot, massothérapie, hypnose, écriture automatique, géomancie, soins énergétiques, produits naturels, pierres et cristaux, bijoux et beaucoup plus encore...

Tarifs : **8\$** par jour ou **12\$** pour les deux jours • Gratuit pour les moins de 12 ans  
 Tirage de nombreux prix de présence  
 Note: Sur chaque coût d'entrée, **1\$** sera remis au Comité d'accompagnement La Source

# Un Photomaton UV pour prévenir le cancer de la peau

L'École polyvalente de La Pocatière recevait, le 13 avril dernier, la tournée du Photomaton UV de la Société canadienne du cancer (SCC). Cette activité préventive vise à démystifier, en deux clichés, les dommages occasionnés par le soleil et prévenir d'éventuels cancers de la peau.



Nathalie Gagnon et Jacob Lévesque, organisateurs du Photomaton UV. À droite : Yannick Beauvais, directeur de l'École polyvalente La Pocatière. Photo : Maxime Paradis.

Le Photomaton UV fait partie du volet éducatif sur le cancer de la SCC, mis sur pied il y a trois ans. Il parcourt les écoles de la province à la demande de celles-ci, ou à l'initiative de la SCC. À La Pocatière, l'activité a été organisée par Jacob Lévesque, élève de 5<sup>e</sup> secondaire, et Nathalie Gagnon, enseignante. Elle s'inscrit dans une série de trois activités préventives sur le cancer auxquelles participeront les élèves de l'École polyvalente, dont la dernière n'est rien de moins que le Relais jeunesse qui aura lieu en même temps que le Relais pour la vie de La Pocatière, le 3 juin prochain. Le Photomaton UV se déroule en deux parties.

Tout d'abord, une photo normale du visage avec un point de crème solaire est prise,

suivie d'une seconde à 3 mm sous la peau. Par la suite, l'élève se voit remettre les deux photos présentées côte à côte qui sont analysées par un spécialiste en interprétation. « C'est une analyse des dommages occasionnés par le soleil et non pas un diagnostic possible de cancer de la peau », de préciser Andrée-Sophie Levasseur, agente de service à la communauté à la Société canadienne du cancer.

Des conseils et des recommandations sont ensuite livrés par ces spécialistes. « La crème solaire est primordiale, car on voit très bien sur la photo qu'elle bloque les rayons UV. C'est pourquoi on recommande l'équivalent d'une cuillère à soupe pour le visage et la grosseur d'une balle de golf pour le reste du corps. Répétez l'application tous les 2 h », de préciser Élodie Dumont-Rousseau, spécialiste bénévole.

Suite à son expérience au Photomaton, Megan Gagné s'est dite contente des résultats obtenus. « Je revenais d'Hawaï et j'ai vu que le soleil n'a pas fait trop de dommages à ma peau », expliquait-elle.

Autrement, elle avouait qu'elle a tendance à se mettre davantage de crème solaire sur le visage que sur le corps, et cela, surtout lorsqu'elle est en voyage. « Je vais faire plus attention à partir de maintenant, même à la maison », mentionnait-elle.

Un autre élève, parmi les premiers à recevoir son analyse, s'est dit réfractaire à l'idée de porter une casquette pour se protéger du soleil. « On dit que ça fait perdre les cheveux », s'exclamait-il.

De son côté, André-Sophie Levasseur concluait que les gens devraient se prêter à ce genre d'activités tous les cinq ans. « On pourrait voir de cette façon si la sensibilisation a réellement fonctionné. Parce que ce n'est pas juste de prévenir le cancer de la peau que de prévenir le vieillissement prématuré de celle-ci. »

MAXIME PARADIS



**RÉPARATION ÉLECTRIQUE  
MONTMAGNY INC.**  
170, 4<sup>e</sup> Rue, Montmagny (Qc) G5V 3L5  
**418-248-2072**  
[www.rem-montmagny.com](http://www.rem-montmagny.com)

VENTE ET RÉPARATION DE MOTEURS ÉLECTRIQUES - POMPES À EAU - BALANCEMENT DYNAMIQUE - VASTE INVENTAIRE DE PRODUITS PNEUMATIQUES, MÉCANIQUES ET ÉLECTRIQUES **SERVICE 24 HEURES / 7 JOURS, URGENCE : 418 248-7509**



<b>PRODUITS DISPONIBLES</b>								
ABRASIF ACCOUPLMENT BEARING	BUSHING CHAÎNE COURROIE	DÉMARREUR MOTEUR 0-400HP VENTILATEUR	LUBRIFIANT OUTILS OUTILLAGE	PIÈCES MOTEUR PIÈCES OUTILS PIÈCES POMPES	PLOMBERIE (STAINLESS) POMPE INSTALLATION	POULIE RÉDUCTEUR ROUES	SEAL SPROCKET STARTER	PIÈCES STARTER BALANCEMENT DYNAMIQUE PRODUITS CHIMIQUES



Luminaire Futura  
vous offre...



**Pour 2017 vous voulez un vent de fraîcheur,  
de l'éclat et de la nouveauté?**

**POUR DES PRODUITS DURABLES ET EFFICACES,  
pensez à Luminaire Futura!**

**Luminaire Futura Éclairage Raymond**

125, boul. Taché Ouest Montmagny  
418 248-7335

**OUVERT :**  
du lundi au vendredi  
de 8 h 30 à 17 h 30  
et le samedi de 9 h 30 à 16 h

Devenez bénévole

Mettez en valeur vos talents en :

- collecte de fonds
- soutien
- prévention

418 683-8666 [cancer.ca](http://cancer.ca)



## La Petite École Montessori de La Pocatière

### Inscriptions

- \* Garderie éducative et prématernelle (18 mois à 5 ans)
- \* Programme estival (4 à 6 ans) anglais - brico - nature

Inscriptions

Samedi 22 avril de 10 h à 12 h



Montessori... Un cadeau pour la vie!

Tél. : 418 856 3012, poste 628

www.montessorilapocatiere.ca





Québec



# Nouveau panneau disponible pour les producteurs



L'arrivée du printemps signifie que bientôt, la machinerie agricole reprendra du service sur le réseau routier rural. Afin de prévenir les autres usagers de la route d'une présence plus abondante de machinerie lente, la Fédération de l'UPA de la Chaudière-Appalaches propose depuis quelques mois un nouveau panneau aux producteurs intéressés.

Ces panneaux temporaires sont semblables à ceux que l'on retrouve à l'approche d'un chantier routier et sont de la même qualité. «Nous avons fait des essais l'an dernier et ce fut très concluant. Les producteurs qui

l'ont testé ont vu une grande différence : ils nous ont rapporté que les automobilistes ralentissaient et étaient plus prudents», d'expliquer M. James Allen, 1<sup>er</sup> vice-président de

0199P1517

**Les cadets de l'air de la Région du Kamouraska sont en campagne de financement.**

Ils passeront à vos portes le **22 avril 2017 à La Pocatière** et le **23 avril 2017 à Saint-Pascal** pour la cueillette de contenants consignés (bouteille de liqueur, canette, bière, etc.)

Par la même occasion, les cadets auront des sacs de poubelles à vendre.

Nous comptons sur votre grande générosité habituelle. Merci de nous encourager! Escadron 761 région du Kamouraska.

**Clinique chiropratique Raymond**

**Dr Jean-Pierre Raymond, chiropraticien**  
Du lundi au vendredi inclusivement

169, de la Seigneurie Saint-Roch-des-Aulnaies  
Tél. : 418 354-2723 • 1 800 725-5133

580P1417

**Vous cherchez un dentiste?**

*Nous sommes là!*

**CLINIQUE DENTAIRE SAINT-JEAN-PORT-JOLI inc.**

**Appelez-nous aujourd'hui!**

**418-598-3394**

4523P1617

la Fédération de l'UPA de la Chaudière-Appalaches.

Les producteurs et les entreprises de travaux agricoles à forfait intéressés à s'en procurer un peuvent contacter la Fédération de l'UPA de la Chaudière-Appalaches à ses trois points de services de Saint-Georges, Sainte-Marie et La Pocatière.

## Prudence

Cette initiative en sécurité routière s'ajoute à d'autres, réalisées ces dernières années par la Fédération de l'UPA de la Chaudière-Appalaches. Rappelons entre autres la production d'un autre panneau qui s'installe à l'arrière des remorques agricoles pour rappeler aux automobilistes que le tracteur peut tourner à gauche et d'être prudents avant de

le dépasser.

Il y a quelques mois, une autre initiative fut la diffusion d'une capsule vidéo sur les réseaux sociaux afin de sensibiliser les élèves des écoles de conduite et la population en général au comportement sécuritaire à adopter en présence d'un véhicule agricole.

**RECHERCHE Ferme - Fermette**

Andrée ou Guy  
581 337-1030  
450 447-0249

5988E1617

**Ma vie. Mon décor.**  
**DECO SURFACES**  
www.decosurfaces.com

*Diane*

Coloristes et designers pour des conseils judicieux dans le choix de votre peinture! **SICO**

**RONA** **DECO SURFACES**  
CENTRE DE RÉNOVATION  
**CAMILLE DUMAIS!**  
1005, rue Lévesque, Saint-Pascal (Québec) G0L 3Y0 Tél. (418) 492-2347  
www.camilledumais.com LIVRAISON PARTOUT AU QUÉBEC

002E1617

**FERME RAYNALD ST-PIERRE DE RETOUR DANS L'ENSILAGE**

FERME RAYNALD ST-PIERRE offre au milieu agricole une multitude d'équipements. En plus de l'épandage de fumier solide et liquide établie depuis plusieurs années, l'entreprise possède maintenant de l'équipement perfectionné pour semer du maïs et faire l'ensilage de maïs et foin. J'offre toujours un bon travail de qualité.

**ÉQUIPEMENT DISPONIBLE :**

- Planteur à maïs John Deere 6 rangs
- Ensileuse à maïs et foin John Deere 7350
- Nouveau rouleau craqueur sur l'ensileuse
- Nez à maïs Kemper 6 rangs
- 3 boîtes ensilages Meyer
- 1 doubleur d'andain Frontier

À noter que John Deere a entièrement redessiné l'ensemble du processeur (rouleau craqueur), pour une meilleure craquelure du grain. Les disques chanfreinés du processeur multirécolte KernelStar produisent une action de déchirement plus agressive, qui détruit chaque grain pour une libération maximale d'amidon et une valeur nutritive d'ensilage plus élevée.

N'hésitez pas à me contacter le plus tôt possible pour réserver votre place pour la saison 2017. **J'offre un service spécial pour les clients de ma région du Kamouraska.**

Il me fera un plaisir de vous répondre.

**Raynald St-Pierre**

**Rés. : 418 492-5480 • Cell. : 418 868-4064**

578E1617

**Un gâteau personnalisé Pourquoi pas?**

Nous pouvons confectionner le gâteau que vous désirez et y imprimer la photo de votre choix... Passez nous voir!

161, Rte 230 Ouest, La Pocatière 418 856-2667

**IGA**  
**Alimentation Coop**  
La Pocatière

6010P1617

Courez la chance de **GAGNER 33\$\*** chaque semaine **Plus** **GROS LOT de 100\$\*** la dernière semaine (1<sup>er</sup> mai 2017)

Nom : \_\_\_\_\_

Adresse : \_\_\_\_\_

Tél. : \_\_\_\_\_

\* Chez Alimentation Coop IGA La Pocatière seulement. Apportez ce coupon en magasin. Aucun achat requis. Tirage chaque semaine en bon d'achat. Résidents du Québec. 18 ans ou plus. Voir détails et règlement en magasin.

# Gare aux faux billets

Il n'y a pas qu'en peinture que l'on peut se faire refiler un faux. Les faussaires œuvrent aussi dans le domaine de la monnaie. Le billet qu'on vous remet est-il un vrai ou une habile contrefaçon? Il y a des moyens simples de le savoir et de briser la chaîne.

MAURICE GAGNON



Le sergent Dave Ouellet et monsieur Jean-Pierre Ayotte

Jean-Pierre Ayotte, analyste principal à la Banque du Canada, était dans la région mardi et mercredi dernier à l'invitation du sergent Dave Ouellet, coordonnateur local en relation avec la communauté au poste de la Sûreté du Québec de la MRC de Rivière-du-Loup. À Rivière-du-Loup, mardi, monsieur Ayotte a entretenu les membres des Chambres de commerce de Rivière-du-Loup et de Kamouraska-L'Islet. Le lendemain, il causait devant ceux de la Chambre de commerce du Témiscouata. Il a aussi rencontré les médias, les policiers et plusieurs commerçants.

Le sergent Ouellet a connu Jean-Pierre Ayotte lors d'un séminaire de l'Institut de police où il avait prononcé une conférence sur la fausse monnaie. Le sergent Ouellet a décidé de l'inviter. «Nous sommes chanceux d'avoir eu monsieur Ayotte dans la région. La prévention est pour nous une priorité», dit-il.

On compte près de deux milliards de billets de banque en circulation au Canada en coupures de 5 \$ à 100 \$. Ils représentent une valeur de 75 milliards de dollars. Selon Jean-Pierre Ayotte, aucun billet n'est à l'abri d'une contrefaçon.

L'arrivée en 2011 des billets en polymère a rendu la contrefaçon plus difficile que pour les anciens billets de papier, dit-il. Quarante pour cent des billets en circulation sont en polymère. Or, 94 % des faux billets qui circulent au Québec sont en papier, ajoute monsieur Ayotte.

Jean-Pierre Ayotte a identifié plusieurs moyens simples de vérifier si un billet est

bon. En voici trois faciles pour les billets en polymère. Touchez le billet pour sentir l'encre en relief sur les grands chiffres. Examiner la feuille d'érable givrée, son contour doit être transparent. Examiner le portrait à reflets métalliques; il correspond au grand portrait et change de couleur quand on l'incline. Ces trucs sont expliqués sur le site internet [banqueducanada.ca/billets](http://banqueducanada.ca/billets). On y retrouve aussi une description des moyens pour identifier les billets de papier frauduleux. Via le site, il est possible de commander une trousse gratuite.

Selon monsieur Ayotte, chaque personne devrait prendre l'habitude de vérifier au moins deux éléments de sécurité sur ses billets en les recevant, ce qui peut se faire rapidement. «L'important c'est de briser la chaîne le plus tôt possible», dit-il.

Si par malgré tout on se retrouve en possession d'un faux billet, monsieur Ayotte recommande d'aller le porter au poste de police. Posséder et laisser circuler consciemment de faux billets est un acte illégal, tout comme en produire. Donc : vaut mieux s'informer.

Monsieur Ayotte a profité de sa visite pour présenter le nouveau billet de 10 \$ célébrant le 150<sup>e</sup> anniversaire du Canada. Ce billet affiche quatre parlementaires qui ont marqué l'histoire du pays. Il met en valeur à travers ses éléments l'histoire, le territoire et la culture canadienne.

On retrouve plus de détails sur le site : [banqueducanada.ca/billet150](http://banqueducanada.ca/billet150)

Rivière-Ouelle

## Un voyage en Normandie pour célébrer 35 ans de jumelage

La Municipalité de Rivière-Ouelle organise un voyage à Hautot-Saint-Sulpice, une commune française de Normandie avec laquelle elle est jumelée depuis maintenant 35 ans. Le départ est prévu pour l'automne prochain.

MAXIME PARADIS

C'est en 1982 que la Municipalité de Rivière-Ouelle s'est jumelée à celle d'Hautot-Saint-Sulpice, dans le département de la Seine-Maritime en Normandie. Comme le raconte M. Roger Martin, bénévole dans l'organisation du voyage à venir, les jumelages entre municipalités étaient «à la mode» à cette époque. D'ailleurs, c'est lors des années suivantes que la ville voisine de Rivière-Ouelle, La Pocatière, a aussi fait l'objet d'un jumelage avec une autre commune de Normandie, Coutances.

L'ancêtre Robert Lévesque, né à Hautot-Saint-Sulpice en 1642 et considéré comme un des premiers colons à s'être établi à Rivière-Ouelle en 1674, est la cause directe du jumelage entre les deux localités.

### Entretien du lien

Suite au jumelage, l'entretien du lien entre Rivière-Ouelle et Hautot-Saint-Sulpice se fera naturellement. Le mariage entre les deux localités était notamment porté par les maires Raymond Lévesque de Rivière-Ouelle et Roger Eudier d'Hautot-Saint-Sulpice. «C'est vraiment eux qui ont été les pionniers de ce

jumelage et qui ont porté le flambeau après sa réalisation. Le fils de M. Eudier était même venu faire un stage ici, à Rivière-Ouelle. Les liens entre eux étaient très forts», de mentionner Roger Martin. M. Eudier aurait même assisté aux funérailles de M. Lévesque, ce qui témoigne bien de la forte amitié qui unissait les deux familles, a-t-il ajouté.

En 1998, une dizaine de Québécois, dont six Rivelois, participaient à un voyage à Hautot-Saint-Sulpice. Par la suite, le lien s'est effrité légèrement. La visite d'une délégation hautotaise en 2012 et l'arrivée de nouveaux outils de communication, comme Skype, ont permis de renouer les liens ces dernières années.

### Étape anniversaire

Dans le but de souligner le 35<sup>e</sup> anniversaire de ce jumelage, mais aussi les 375 ans de la naissance de l'ancêtre Robert Lévesque, Rivière-Ouelle a décidé d'organiser un voyage en Normandie, du 13 au 21 septembre. Un arrêt à Hautot-Saint-Sulpice est prévu les 16 et 17 septembre. «Nous en profiterons pour visiter les différentes villes portuaires d'où



Louis-Georges Simard et Roger Martin tiennent entre leurs mains le serment de jumelage entre Rivière-Ouelle et Hautot-Saint-Sulpice. Photo : Maxime Paradis.

sont partis les Français pour coloniser l'Amérique, mais également le Mont-Saint-Michel et le Centre d'information sur l'immigration française au Canada», de mentionner Roger Martin.

Le maire de Rivière-Ouelle, Louis-Georges Simard, qui sera également du voyage, espère une délégation d'une vingtaine de personnes,

composée de gens de la région, de Lévesque et de Rivelois. «Si on est autour de 20, il y a une possibilité de dormir chez l'habitant à Hautot-Saint-Sulpice», précisait-il.

Les gens intéressés par le voyage sont invités à contacter la Municipalité de Rivière-Ouelle pour plus d'informations.

*Un vent de fraîcheur annoncé*

POUR LA GRANDE RÉGION DE L'ISLET!



LE BAR À GLACE  
DU MARCHÉ AUBONNE

*inaugure  
la saison 2017*

le **26 AVRIL**  
à compter de **15 H**

LE MARBRÉ DU CAPITAINE

**NOUVEAU**



GLACE À LA VANILLE ET SORBET À LA FRAMBOISE

LE FORMAT D'ESSAI POUR  
TOUT LE WEEKEND À

**2\$**

MARCHÉ  
**AUBONNE**

mon épicier d'aujourd'hui

91, 7<sup>e</sup> rue L'Islet,  
sortie 400 de l'autoroute 20

93, 7<sup>e</sup> Rue, L'Islet (Québec) G0R 2C0  
Tél. : 418 247-5206





**SSAD** INC.  
SERVICES SANITAIRES

SERVICES SANITAIRES A. DESCHÊNES INC.

3, route à Coeur, Trois-Pistoles (Québec) G0L 4K0  
Tél. : 418 851-2388 ssad-inc@live.ca

0979P1617

Service de **VENTE** et de **LOCATION** de  
**CONTENEURS À PARTIR DE 2 À 8 VERGES CUBES.**

Nous sommes disposés à vous offrir les  
**MEILLEURS PRIX** ainsi qu'un **SERVICE**  
**À LA HAUTEUR DE VOS ATTENTES.**

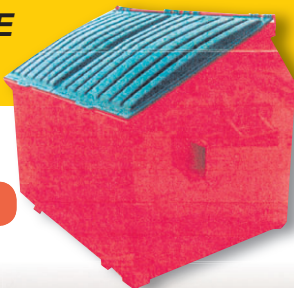

Le service, c'est notre force

**POUR UN BAC À LA MESURE DE VOS BESOINS**

**n'hésitez pas à nous contacter.**

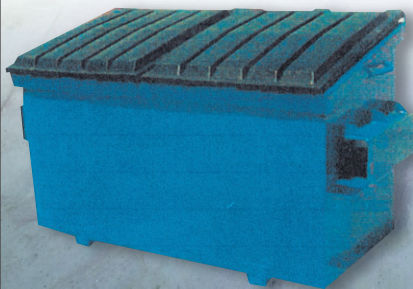

*Service de qualité,  
fiable et courtois.*

*Appelez dès maintenant  
au **418 851-2388***

## L'équipe Olivier Chrysler affiche ses couleurs

L'équipe des ventes d'Olivier Chrysler de Saint-Pascal est fière d'afficher ses couleurs pour les séries de la Ligue nationale de hockey. Go Habs Go!



PLAN ÉCONOMIQUE DU QUÉBEC 2017

## SOUTENIR L'INNOVATION DANS LE SECTEUR FORESTIER POUR CRÉER DES EMPLOIS



**C'EST  
MON  
PLAN**

**DES MESURES TOTALISANT  
46 MILLIONS DE DOLLARS**

- Bonification du Programme Innovation Bois
- Soutien aux organismes liés à l'innovation
- Création d'une plateforme de conception de panneaux et de bois d'ingénierie composites

4160N1617\_3

**ENSEMBLE**   
*on fait avancer le Québec*

Consultez le Plan économique : [notreplan.gouv.qc.ca](http://notreplan.gouv.qc.ca)

**Québec** 

# Un nouveau volet pour les Aliments du Québec

Aliments du Québec et Équiterre ont dévoilé un nouveau volet au programme de reconnaissance Aliments Québec au menu. Il vise à inciter les institutions à mettre les Aliments du Québec au menu de leurs services alimentaires. « L'objectif est de reconnaître les efforts des écoles, des hôpitaux, des centres d'hébergement et autres institutions et de les inciter à augmenter progressivement leurs achats de produits locaux, tout en soulignant les bons coups du milieu institutionnel en matière d'approvisionnement local », souligne Murielle Vrins, chargée de projet en alimentation institutionnelle chez Équiterre. Ce volet fait suite au projet pilote d'un an qui s'est déroulé en collaboration avec 26 institutions partenaires, parmi lesquelles on retrouve le CISSS de Chaudière-Appalaches, secteur Montmagny-L'Islet.

C'est le  
« Ben j'te cré pas » « J'te l'dis »  
de nos offres exceptionnelles.

GOLF SPORTWAGEN 2017	TIGUAN 2017	JETTA 2017
Modèle Golf SportWagen illustré TRENDLINE TSI DE 1,8 L À TRACTION AVANT AVEC BOÎTE MANUELLE	Modèle Highline illustré TRENDLINE TSI DE 2,0 L AVEC BOÎTE AUTOMATIQUE	Modèle Highline illustré TRENDLINE TSI DE 1,4 L AVEC BOÎTE MANUELLE
Location à partir de <b>282\$</b> avec <b>0\$</b> /MOIS pour 60 mois* D'ACOMPTE	Location à partir de <b>327\$</b> avec <b>0\$</b> /MOIS pour 60 mois* D'ACOMPTE	Location à partir de <b>202\$</b> avec <b>0\$</b> /MOIS pour 60 mois* D'ACOMPTE
C'est comme payer <b>65\$</b> PAR SEMAINE POUR 260 SEMAINES	C'est comme payer <b>76\$</b> PAR SEMAINE POUR 260 SEMAINES	C'est comme payer <b>47\$</b> PAR SEMAINE POUR 260 SEMAINES

LOCATION À PARTIR DE **0%** JUSQU'À 36 MOIS\* sur des modèles sélectionnés.

OU

OBTENEZ JUSQU'À **4 000\$** DE RABAIS AU COMPTANT\*\* sur certains au très modèles. \*Montant indiqué pour le Touareg.

Les offres se terminent le 1<sup>er</sup> mai.

L'exceptionnel existe, et il vous est accessible.  
Embarquez, vous verrez.

**RINFRET VOLKSWAGEN**  
LÉVELL, 8388, boul. de la Fève-Road  
**418 833-2133**  
www.rinfretvw.ca

**RALLYE HABITATION**  
Desjardins

**VOUS RÊVEZ DE DEVENIR PROPRIÉTAIRE?**

Vous voulez Desjardins de Rivière-du-Loup, de Vigor et Villavoy, des Champs et des Bois, du Centre de Kananaskis et de l'Arise de La Pocatière vous offriront à leur Rallye Habitatation Desjardins :

- Jusqu'à 60 résidences dans les secteurs de Rivière-du-Loup, de Kananaskis et des environs et plusieurs terrains au Domaine de la Rivière-Verte
- Propriétés accessibles aux premiers acheteurs : prix variant de 125 000 \$ à 250 000 \$
- Activité organisée en partenariat avec divers professionnels : Représentants hypothécaires Desjardins, CLMC, Century 21, Proprio Direct, Via Capitale, Remax et Royal LePage

**ÉVENEMENTS ET CONSULTATIONS :**

**Rivière-du-Loup et les environs :** le samedi 22 avril 2017, à compter de 11 h 30  
Au siège social de la Caisse Desjardins de Rivière-du-Loup, 375, boul. Armand-Thériault ;  
Pour inscription : 418 862-7255

**Kananaskis et les environs :** le samedi 22 avril 2017, à compter de 12 h 30  
Au siège social de la Caisse Desjardins des Champs et des Bois : 487, avenue de l'École, Saint-Alexandre

**Le Centre de Kananaskis :** 620, rue Taché, Saint-Pascal  
Au siège social de la Caisse Desjardins du Centre de Kananaskis

**L'Arise de La Pocatière :** 308, 4<sup>e</sup> Avenue, La Pocatière  
Pour inscription : 418 452-4811

- Possibilité de préqualification hypothécaire sur place
- Tirage de prix de participation\* dont 1 000 \$ en frais de déménagement

**À venir le samedi 29 avril 2017 :**  
Rallye Habitatation - secteur du Témiscouata

\*Certaines conditions s'appliquent.

**Desjardins**

# ENFIN, PROFITEZ DE LA ROUTE!



**YOKOHAMA**

**OBTENEZ UNE REMISE POSTALE DE 70\$** à l'achat de 4 pneus YOKOHAMA AVID ASCEND\*

Pas de stress, il y a  
**point S**  
point-s.ca

**PNEUS F.M. INC**  
595, boulevard Hébert, Saint-Pascal  
☎ 418.492.6035 1.800.463.1375  
Mécanique 418.492.2907

\*Recevez une remise postale pouvant aller jusqu'à 70\$ à l'achat d'un jeu de quatre pneus Yokohama sélectionnés. Offre valide jusqu'au 31 mai 2017.

0059P1617

## Nouveau nom pour la Corporation de développement

La Corporation de développement de la forêt communale de Mont-Carmel change de nom et devient la Corporation de développement de Mont-Carmel. L'organisation, autrefois centrée sur le développement d'une gestion intégrée et multiresources du territoire carmelois, veut désormais axer son travail autour du développement socio-économique de la municipalité.

MAXIME PARADIS

C'est en 2008 que la Corporation de développement de la forêt communale de Mont-Carmel a vu le jour, dans la foulée de l'obtention d'un «Laboratoire rural» par la municipalité. Pendant six ans, celui-ci s'est consacré à la gestion de la ressource forestière, le développement de la filière de biomasse forestière ainsi que le volet récréotouristique par l'intégration de la gestion du Camping du Lac de L'Est.

La fin du programme en 2014 a été l'occasion pour la municipalité d'entamer une réflexion sur l'avenir de la corporation. «On a fait un lac à l'épaule l'automne dernier avec des gens du milieu et des membres du conseil municipal. On s'est demandé comment la corporation pouvait être plus efficace en matière de développement au sein de la municipalité», d'expliquer le maire de Mont-Carmel, M. Denis Lévesque.

Il en est ressorti une nouvelle mission visant à stimuler le développement socio-économique du territoire en mettant en valeur et en exploitant les différents potentiels de la municipalité, en collaboration avec les «forces vives» du milieu. Pour accompagner ce nouvel objectif, la partie «forêt communale» a été retirée du nom de la corporation. Néanmoins, cette dernière continuera de gérer le Camping du Lac de L'Est et le droit de coupe sur le territoire de la municipalité

comme c'était le cas auparavant.

### Oser

À partir de maintenant, la Corporation de développement de Mont-Carmel cherchera à travailler les différents défis ciblés lors de la réflexion stratégique effectuée l'automne dernier, et cela, à partir de projets créatifs et originaux issus du milieu. L'espace de coworking au deuxième étage des bureaux de la Caisse Desjardins de Mont-Carmel est un bon exemple d'initiative dans laquelle la corporation désire s'investir. «Ce qui est beaucoup ressorti du lac à l'épaule, l'automne passé, c'est qu'il faut oser. Il y a toujours eu un fort esprit entrepreneurial dans le passé à Mont-Carmel et la corporation veut être digne de cet héritage», d'expliquer Émilie Dupont, directrice.

### Indépendance

Indépendante de la municipalité sur le plan administratif, la Corporation de développement de Mont-Carmel collaborera avec la municipalité dans le respect de son plan développement, mais pourra également suggérer des projets et des initiatives au conseil municipal. «Ce n'est pas à sens unique. Tout ce que nous voulons, c'est qu'il y ait une cohésion dans le développement et le rayonnement de Mont-Carmel. Autrement,



Denis Lévesque et Émilie Dupont. Photo : Maxime Paradis.

la corporation est entièrement indépendante du conseil municipal», de préciser Denis Lévesque.

Financièrement, la corporation de développement de Mont-Carmel est également entièrement autonome, ne jouissant d'aucun

apport monétaire en provenance de la municipalité. Elle peut toutefois avoir recours à des aides financières ponctuelles, par le biais de subventions gouvernementales, dans la réalisation de certains projets.

### Avenir de l'ITA

## Le milieu réagit aux déclarations du ministre Lessard

Les réactions sont nombreuses suite aux déclarations du ministre Laurent Lessard qui confirmait récemment que le statut de l'ITA ne changerait pas. D'un côté, si le Cégep de La Pocatière se dit déçu, mais confiant de faire partie des discussions à venir, l'Association de la relève agricole du Bas-Saint-Laurent avouait envisager la suite avec un «optimisme prudent.»

MAXIME PARADIS

C'est lors du colloque régional Bas-Saint-Laurent/Chaudière-Appalaches du PLQ tenu le 8 avril dernier au Collège de Sainte-Anne-de-la-Pocatière que le ministre Laurent Lessard mentionnait vouloir mettre l'emphase sur la stature de l'ITA, c'est-à-dire l'agriculture et la formation, plutôt que le statut qui relève du cadre administratif.

Pour le Cégep de La Pocatière, qui proposait l'automne dernier un regroupement administratif avec l'ITA sous le modèle des écoles nationales affiliées, la confirmation du ministre Lessard comme quoi l'institution demeurerait telle quelle a de quoi décevoir. «Mais le positif, c'est qu'on semble s'intéresser à l'avenir de l'ITA. Ça nous réjouit, car notre objectif est la perpétuité de toutes les institutions d'enseignement supérieur à La Pocatière», de confier la directrice générale du Cégep, Mme Marie-Claude Deschênes.

### Maintien au MAPAQ

En entrevue à la radio CHOX-FM de La Pocatière, le maire de Sainte-Anne-de-la-Pocatière et ancien directeur général de l'ITA — Campus de La Pocatière, M. Rosaire Ouellet avouera ne pas être surpris de cette déci-

sion. «J'ai toujours su fondamentalement que le MAPAQ ne laisserait pas aller ses écoles.» Rappelons qu'un regroupement administratif de l'ITA avec le Cégep de La Pocatière aurait fait passer l'institution du ministère de l'Agriculture à celui de l'Enseignement supérieur.

De son côté, la présidente de l'Association de la relève agricole du Bas-Saint-Laurent, Mme Julie Dagenais, s'est dite satisfaite. «Notre première recommandation était de garder l'ITA au MAPAQ et elle a bien été entendue. On pense qu'il vaut mieux améliorer la formation en place à l'ITA et son fonctionnement général dans la structure actuelle», écrivait-elle.

### Consultations

Malgré le fait que la Fédération de la relève agricole du Québec ait été désignée par le ministre Laurent Lessard comme étant «l'organe-conseil» en ce qui concerne l'orientation à donner à la stature de l'ITA, Julie Dagenais s'est dite d'un «optimisme prudent» pour la suite des choses. «Il reste à voir de quelle façon nous serons consultés dans ce dossier. Par contre, notre grande ligne de pensée est déjà bien établie : miser sur l'innovation et la

diversification.» Un souhait qui est également partagé par le maire de La Pocatière, Sylvain Hudon, qui avoue en avoir glissé un mot au ministre Lessard samedi dernier.

Confiante que le Cégep de La Pocatière sera tout de même invité par Laurent Lessard à discuter de l'avenir de l'ITA, Marie-Claude Deschênes mentionne toutefois n'avoir reçu aucune invitation formelle en ce sens. En ce qui concerne la Fédération de la relève agricole du Québec, elle espère que tous seront réunis pour discuter de l'avenir de l'institution. «C'est important de discuter ensemble à la même table. Cela n'a pas été fait dans les dernières années, ce qui est déplorable. Il est temps de le faire et nous sommes ouverts à tous les partenaires et acteurs du milieu», de conclure Julie Dagenais.

**J'APPEL SANS FRAIS** (211)

Info Services Communautaires

- Confidentiel;
- Réponse humaine multilingue;
- 7 jours sur 7: du lundi au vendredi de 8h à 21h et la fin de semaine de 8h à 18h.

211 [www.211quebecregions.ca](http://www.211quebecregions.ca)

## Résidence Sainte-Hélène Ginette Landry coupable de voies de fait

La propriétaire de la Résidence Sainte-Hélène de Sainte-Hélène-de-Kamouraska, Ginette Landry, a plaidé coupable à un chef d'accusation de voies de fait contre une personne âgée de sa résidence.

Elle a été condamnée à une absolution conditionnelle et à une probation d'un an et elle devra faire un don de 800 \$ à un organisme du Kamouraska. Selon CIMT, le geste qui a été reconnu par Mme Landry est un épisode où elle a bousculé la marchette d'une résidente entre le 1er septembre 2014 et le 25 février 2016. Cette résidente souffrait de multiples problèmes de santé, dont l'Alzheimer, et faisait des crises de démences. Son employée, Sylvie Dumais est actuellement en procès pour voies de fait contre deux résidentes, procès qui se poursuit le 27 avril. Yves Tardif, le conjoint de Ginette Landry et également accusé de voies de fait, attend la date de son procès. Rappelons qu'un feu a forcé la relocalisation des aînés en février 2016. Quelques jours plus tard, une enquête policière était menée concernant des cas de maltraitance envers les résidents. Des accusations de voies de fait ont été déposées contre les trois personnes. La résidence est fermée depuis. (S.G)

# Marto Napoli devient un Lord

L'animateur de radio originaire de Saint-Alexandre, Marto Napoli, de son vrai nom Martin Castonguay, a trouvé le moyen d'obtenir un titre de « Lord ».

STÉPHANIE GENDRON



Il a procédé à l'achat d'un terrain en Écosse sur une seigneurie, ce qui lui permet d'obtenir le titre officiel de Lord Martin Castonguay. Il a payé près de 2000 \$ canadiens pour cette parcelle de terrain située à l'ouest de la ville d'Édimbourg. « La seule manière de devenir Lord est d'acheter une Seigneurie. Ce n'est pas tous les terrains d'Écosse qui permettent d'être Lord. Au lieu de vendre la seigneurie à un promoteur qui en ferait des condos, ils vendent la seigneurie parcelle par parcelle », raconte le coloré animateur.

Celui qui se décrit comme un « Master en scotch et whiskey » estime que ce titre le propulse à titre de référence dans le domaine.



**Clinique d'acupuncture**  
**YVES BOUCHER, Ac. inc.**  
 Diplômé de l'Université Européenne de Médecine Chinoise  
 Pharmacopée chinoise  
 Sur rendez-vous  
**418 856-3080**  
 1208, 6<sup>e</sup> Avenue  
 bur. : 204, La Pocatière  
 G0R 1Z0  
 yves.boucher@hotmail.com

Maux de dos - Sciatique  
 Bursite - Fatigue - Anxiété  
 Ménopause - Insomnie  
 Migraines - Stress - Allergies

Membre de l'Ordre des Acupuncteurs du Québec A-010-95

## AVIS À LA POPULATION

Dr Serge Caron, omnipraticien, ayant ses bureaux à la clinique médicale de La Pocatière et de Saint-Pascal désire aviser sa clientèle qu'il cessera la pratique de la médecine à compter du 1<sup>er</sup> juillet 2017. Trois nouveaux médecins omnipraticiens commenceront leur pratique médicale à l'été et l'automne 2017 dans la région.

Les patients sans médecin attiré et qui n'auraient pas trouvé de remplaçant par eux-mêmes devront s'inscrire à partir du 1<sup>er</sup> juillet 2017 à l'adresse : [www.gamf.qc.ca](http://www.gamf.qc.ca).

Si vous avez des difficultés, contactez le 418 856-7000, poste 6.

Merci de la confiance que vous m'avez témoignée durant toutes ces années.

Serge Caron md

**Les aventuriers voyageurs**  
 FILMS DE VOYAGE

**BALI AUJOURD'HUI**  
 LUNDI 24 AVRIL À 19 H 30  
 11\$/film 10\$/65 ans et plus

Collaboration de **VOYAGE**  
 La Pocatière  
 Danie Jean, directrice

**Le Scénario**  
 cinéma  
[www.cinemalescenario.com](http://www.cinemalescenario.com)

**NISSAN**  
 Innover pour exalter

JUSQU'À **3 500 \$**  
 DE RABAIS MON CHOIX SUR LES VÉHICULES\*

**NOUVEAUX DANS L'ÉQUIPE**

**KEVIN CHAILLER**  
 DIRECTEUR DES VENTES

**JEAN-MARC ALCARAZ**  
 CONSEILLER AUX VENTES

**ROGUE**  
 LOCATION À PARTIR DE 254 \$\*/MOIS, AVEC COMPTANT INITIAL DE 1 495 \$.  
 C'EST COMME PAYER **59 \$\*\*** PENDANT **39** MOIS  
 /SEMAINE

CARACTÉRISTIQUE LIVRABLE :  
 3<sup>e</sup> BANQUETTE POUR ACCUEILLIR 7 PASSAGERS

**MICRA SV** À BOÎTE AUTOMATIQUE  
 LOCATION À PARTIR DE 158 \$\* PAR MOIS, AVEC COMPTANT INITIAL DE 995 \$.  
 C'EST COMME PAYER **37 \$\*\*** PENDANT **39** MOIS  
 /SEMAINE

**BIEN ÉQUIPÉE**

**INCLUT LE RABAIS MON CHOIX DE 1 500 \$\***

**INCLUT LE RABAIS MON CHOIX DE 1 000 \$\***

**MONTMAGNY NISSAN**  
 GROUPE PAQUET

**(418) 248-3400** 133, boul. Taché Ouest | [montmagnynissan.com](http://montmagnynissan.com)

OFFRES EN VIGUEUR DU 1<sup>ER</sup> AVRIL AU 31 MAI 2017. POUR LES OFFRES DE LOCATION CI-DESSUS, LE PREMIER PAIEMENT EST REQUIS À LA SIGNATURE DU CONTRAT. LES FRAIS D'INSCRIPTION AUPRÈS DU ROPM ET LES FRAIS D'AGENT POUR L'INSCRIPTION (JUSQU'À 77 \$ AU TOTAL) NE SONT PAS COMPRIS ET SONT PAYABLES À LA SIGNATURE DU CONTRAT. LES OFFRES DE LOCATION SONT BASÉES SUR UNE ALLOCATION DE 20 000 KM / AN (ALLOCATION TOTALE DE 65 000 KM POUR UN TERME DE 39 MOIS) AVEC KILOMÉTRAGE ADDITIONNEL À 0,10 \$ / KM. LES FRAIS DE TRANSPORT ET DE PRÉLIVRAISON, LES FRAIS DE 100 \$ SUR LE CLIMATISEUR (LE CAS ÉCHÉANT), LES RABAIS DU MANUFACTURIER ET LES CONTRIBUTIONS DES CONCESSIONNAIRES (SI APPLICABLES) SONT COMPRIS. TAXES, IMMATRICULATION, DROITS SPÉCIFIQUES SUR LES PNEUS NEUFS (15 \$) ET ASSURANCES EN SUS, ET EXIGÉS À LA SIGNATURE DU CONTRAT. \* L'OFFRE À LA LOCATION, INCLUANT LE RABAIS MON CHOIX DE 1 000 \$, DE LA MICRA SV À BOÎTE AUTOMATIQUE / MICRA SR À BOÎTE AUTOMATIQUE ILLUSTRÉE EST POUR UN TERME DE 39 MOIS ET ÉQUIVAUT À 39 MENSUALITÉS DE 158 \$ (AVEC 995 \$ / 0 \$ EN COMPTANT INITIAL) LORSQU'ELLE EST LOUÉE PAR L'ENTREMISE DE NCF. L'OFFRE À LA LOCATION, INCLUANT LE RABAIS MON CHOIX DE 1 500 \$, DU ROGUE S À TRACTION AVANT / ROGUE SL ILLUSTRÉE POUR UN TERME DE 39 MOIS ÉQUIVAUT À 39 MENSUALITÉS DE 254 \$ / 447 \$ (AVEC 1 495 \$ / 0 \$ EN COMPTANT INITIAL) LORSQU'ELLE EST LOUÉE PAR L'ENTREMISE DE NCF. \*\* LES PAIEMENTS NE PEUVENT ÊTRE FAITS HEBDOMADAIREMENT. ILS SONT UNIQUEMENT MENTIONNÉS À TITRE INFORMATIF. \* LE RABAIS AU COMPTANT MON CHOIX SOUS FORME DE RABAIS SERA DÉDUIT DU PRIX DE VENTE MÉDIAN AVANT TAXES ET S'ADRESSE AUX CLIENTS QUI LOUENT, FINANÇENT OU ACHÈTENT UNE MICRA OU UN ROGUE 2017. DES CONDITIONS S'APPLIQUENT. CES OFFRES NE PEUVENT ÊTRE MODIFIÉES / ANNULÉES SANS AVIS. MODÈLES ILLUSTRÉS À TITRE INDICATIF SEULEMENT. JUSQU'À ÉPUISEMENT DES STOCKS. VISITEZ MONTMAGNY NISSAN POUR LES DÉTAILS.



Les Recrues DODGE

NON COMMERCIALE DU ROCKY MOUNTAIN PARTOUT AU CANADA

L'ÉVÉNEMENT UN ZÉRO QUI VAUT GROS



Le consommateur avisé lit les petits caractères: H, I, J, K, L, M, N, O, P, Q, R, S, T, U, V, W, X, Y, Z, AA, AB, AC, AD, AE, AF, AG, AH, AI, AJ, AK, AL, AM, AN, AO, AP, AQ, AR, AS, AT, AU, AV, AW, AX, AY, AZ, BA, BB, BC, BD, BE, BF, BG, BH, BI, BJ, BK, BL, BM, BN, BO, BP, BQ, BR, BS, BT, BU, BV, BW, BX, BY, BZ, CA, CB, CC, CD, CE, CF, CG, CH, CI, CJ, CK, CL, CM, CN, CO, CP, CQ, CR, CS, CT, CU, CV, CW, CX, CY, CZ, DA, DB, DC, DD, DE, DF, DG, DH, DI, DJ, DK, DL, DM, DN, DO, DP, DQ, DR, DS, DT, DU, DV, DW, DX, DY, DZ, EA, EB, EC, ED, EE, EF, EG, EH, EI, EJ, EK, EL, EM, EN, EO, EP, EQ, ER, ES, ET, EU, EV, EW, EX, EY, EZ, FA, FB, FC, FD, FE, FF, FG, FH, FI, FJ, FK, FL, FM, FN, FO, FP, FQ, FR, FS, FT, FU, FV, FW, FX, FY, FZ, GA, GB, GC, GD, GE, GF, GG, GH, GI, GJ, GK, GL, GM, GN, GO, GP, GQ, GR, GS, GT, GU, GV, GW, GX, GY, GZ, HA, HB, HC, HD, HE, HF, HG, HH, HI, HJ, HK, HL, HM, HN, HO, HP, HQ, HR, HS, HT, HU, HV, HW, HX, HY, HZ, IA, IB, IC, ID, IE, IF, IG, IH, II, IJ, IK, IL, IM, IN, IO, IP, IQ, IR, IS, IT, IU, IV, IW, IX, IY, IZ, JA, JB, JC, JD, JE, JF, JG, JH, JI, JJ, JK, JL, JM, JN, JO, JP, JQ, JR, JS, JT, JU, JV, JW, JX, JY, JZ, KA, KB, KC, KD, KE, KF, KG, KH, KI, KJ, KK, KL, KM, KN, KO, KP, KQ, KR, KS, KT, KU, KV, KW, KX, KY, KZ, LA, LB, LC, LD, LE, LF, LG, LH, LI, LJ, LK, LL, LM, LN, LO, LP, LQ, LR, LS, LT, LU, LV, LW, LX, LY, LZ, MA, MB, MC, MD, ME, MF, MG, MH, MI, MJ, MK, ML, MN, MO, MP, MQ, MR, MS, MT, MU, MV, MW, MX, MY, MZ, NA, NB, NC, ND, NE, NF, NG, NH, NI, NJ, NK, NL, NM, NO, NP, NQ, NR, NS, NT, NU, NV, NW, NX, NY, NZ, OA, OB, OC, OD, OE, OF, OG, OH, OI, OJ, OK, OL, OM, ON, OO, OP, OQ, OR, OS, OT, OU, OV, OW, OX, OY, OZ, PA, PB, PC, PD, PE, PF, PG, PH, PI, PJ, PK, PL, PM, PN, PO, PP, PQ, PR, PS, PT, PU, PV, PW, PX, PY, PZ, QA, QB, QC, QD, QE, QF, QG, QH, QI, QJ, QK, QL, QM, QN, QO, QP, QQ, QR, QS, QT, QU, QV, QW, QX, QY, QZ, RA, RB, RC, RD, RE, RF, RG, RH, RI, RJ, RK, RL, RM, RN, RO, RP, RQ, RR, RS, RT, RU, RV, RW, RX, RY, RZ, SA, SB, SC, SD, SE, SF, SG, SH, SI, SJ, SK, SL, SM, SN, SO, SP, SQ, SR, SS, ST, SU, SV, SW, SX, SY, SZ, TA, TB, TC, TD, TE, TF, TG, TH, TI, TJ, TK, TL, TM, TN, TO, TP, TQ, TR, TS, TT, TU, TV, TW, TX, TY, TZ, UA, UB, UC, UD, UE, UF, UG, UH, UI, UJ, UK, UL, UM, UN, UO, UP, UQ, UR, US, UT, UU, UV, UW, UX, UY, UZ, VA, VB, VC, VD, VE, VF, VG, VH, VI, VJ, VK, VL, VM, VN, VO, VP, VQ, VR, VS, VT, VU, VW, VX, VY, VZ, WA, WB, WC, WD, WE, WF, WG, WH, WI, WJ, WK, WL, WM, WN, WO, WP, WQ, WR, WS, WT, WU, WV, WW, WX, WY, WZ, XA, XB, XC, XD, XE, XF, XG, XH, XI, XJ, XK, XL, XM, XN, XO, XP, XQ, XR, XS, XT, XU, XV, XW, XX, XY, XZ, YA, YB, YC, YD, YE, YF, YG, YH, YI, YJ, YK, YL, YM, YN, YO, YP, YQ, YR, YS, YT, YU, YV, YW, YX, YZ, ZA, ZB, ZC, ZD, ZE, ZF, ZG, ZH, ZI, ZJ, ZK, ZL, ZM, ZN, ZO, ZP, ZQ, ZR, ZS, ZT, ZU, ZV, ZW, ZX, ZY, ZZ.

DODGE GRAND CARAVAN SE 2017

LOUEZ À PARTIR DE :

119\$ BIMENSUEL @



POUR 39 MOIS AVEC UN ACOMPTÉ DE 1 035 \$ ET UN DÉPÔT DE SÉCURITÉ DE 500 \$



Prix de départ du modèle Dodge Grand Caravan SXT Premium Plus 2017 montré, incluant des rabais totaux allant jusqu'à 8 500 \$\*\* (qui consistent en une remise au comptant de 6 500 \$\*, un boni de fidélisation et de conquête de 1 000 \$\* et un boni de 1 000 \$\*) : 34 510 \$\*\*

PASSEZ À LA

DODGE GRAND CARAVAN SXT 2017

LOUEZ À PARTIR DE :

149\$ BIMENSUEL @



POUR 39 MOIS AVEC UN ACOMPTÉ DE 857 \$ ET UN DÉPÔT DE SÉCURITÉ

OU

FINANCEMENT À L'ACHAT À PARTIR DE :



JUSQU'À 84 MOIS ET AUCUN ACOMPTÉ

SUR D'AUTRES MODÈLES DODGE GRAND CARAVAN 2017 SÉLECTIONNÉS, À L'EXCLUSION DES MODÈLES SE.

INCLUANT UN BONI À LA LOCATION DE 1 500 \$†

- ÉQUIPÉE AVEC • VITRES À ÉCRAN SOLAIRE FONCÉ • TAPIS PROTECTEURS • PORTE-BAGAGES NOIR DE TOIT STOW 'N PLACE

- SIÈGES BAQUETS ESCAMOTABLES SUPER STOW 'N GO À LA DEUXIÈME RANGÉE • CONSOLE AU PLANCHER AVEC PORTE-GOBELETS

JEEP CHEROKEE SPORT 4X2 2017

LOUEZ À PARTIR DE :

159\$ BIMENSUEL @

3,99% POUR 60 MOIS

AVEC UN ACOMPTÉ DE 2 851 \$ ET UN DÉPÔT DE SÉCURITÉ DE 500 \$

OU

FINANCEMENT À L'ACHAT À PARTIR DE :



JUSQU'À 72 MOIS ET AUCUN ACOMPTÉ

SUR D'AUTRES MODÈLES JEEP CHEROKEE 2017 SÉLECTIONNÉS, À L'EXCLUSION DES MODÈLES SPORT.



Prix de départ du modèle Jeep Cherokee Trailhawk 4x4 2017 montré, incluant un boni de fidélisation et de conquête de 500 \$\* : 38 785 \$\*\*



LOUEZ À PARTIR DE :

159\$ BIMENSUEL @

1,99% POUR 39 MOIS

AVEC UN ACOMPTÉ DE 3 857 \$ ET UN DÉPÔT DE SÉCURITÉ DE 500 \$

OU

FINANCEMENT À L'ACHAT À PARTIR DE :



JUSQU'À 72 MOIS ET AUCUN ACOMPTÉ



OBTENEZ DES RABAI TOTAUX ALLANT JUSQU'À 9 250\$††

INCLUANT 1 500 \$ EN BONI DE FIDÉLISATION ET DE CONQUÊTE SI VOUS POSSEDEZ ACTUELLEMENT UN RAM OU TOUT AUTRE CAMION DE MARQUE CONCURRENT OU SI VOUS ÊTES UN TRAVAILLEUR SPÉCIALISÉ DÉTENANT UNE CARTE DE COMPÉTENCE OU D'APPRENTI\*\*.

À l'exclusion des modèles Ram 1500 2017 à cabine simple.

VOUS REBÂTISSEZ VOTRE HISTORIQUE DE CRÉDIT ? TAUX NON PRÉFÉRENTIELS À PARTIR DE SEULEMENT 4,99 % SUR APPROBATION DE CRÉDIT†

PASSEZ CHEZ VOTRE CONCESSIONNAIRE CHRYSLER | DODGE | JEEP. | RAM DU QUÉBEC

dodge.ca/offres • jeep.ca/offres • camionram.ca/offres





# Conférence de Chantal Peticlerc

Dans le cadre de sa campagne de financement lancée le 8 mars dernier, l'Association des personnes handicapées Kamouraska-Est (APHK) invite la population à une conférence de l'athlète et sénatrice, Chantal Peticlerc.

**MAURICE GAGNON**

Madame Peticlerc prendra la parole le dimanche 30 avril prochain à 14 h au centre communautaire Robert-Côté de Saint-Pascal. L'activité est organisée en collaboration avec MM. Yvon Soucy, préfet de la MRC de Kamouraska, et Rénauld Bernier, maire de Ville de Saint-Pascal, coprésidents de la campagne de financement.

Les fonds iront à la campagne de financement de l'Association dont l'objectif de 155 000 \$ servira à l'achat et à la rénovation d'un bâtiment situé au 655 de la rue Taché à Saint-Pascal. Au total, il s'agit d'un projet de 660 000 \$. La campagne se terminera le 30 juin.

L'APHK installera ses bureaux dans le nouvel édifice en plus d'y aménager des ateliers de travail et une boutique où seront vendus les articles fabriqués par ses membres. Les bénéfices seront réinvestis dans l'offre de services de l'APHK. Les ateliers se déroulent depuis septembre dans un local de la Commission scolaire Kamouraska-Rivière-du-

Loup.

Le district de Grandville, que représente Mme Peticlerc au Sénat, couvre les MRC du Kamouraska, L'Islet, Montmagny, Rivière-du-Loup et Témiscouata.

Vous pouvez vous procurer votre billet pour la conférence de Chantal Peticlerc auprès de l'Association en téléphonant 418 492-7149 ou en vous présentant au bureau. Le nombre de places est limité.





**PRODÉCOR S.V.**

545, route de l'Église, Saint-Jean-Port-Joli 418 358-0999  
www.prodecorsv.com

REVÊTEMENTS DE PLANCHERS • PRODUITS POUR L'INSTALLATION  
DISTRIBUTEUR D'OUTILLAGES PROFESSIONNELS • TOILES ET STORES

Pour le remplacement ou la réparation,  
pensez **AUTOMOD Kamouraska**

- Service professionnel reconnu
- Réclamation à votre compagnie d'assurance



Promotion du 15 avril au 15 mai  
Avec un remplacement de pare-brise,  
obtenez **GRATUITEMENT**  
un décontaminant et scellant de peinture



**SÉBASTIEN MASSÉ**  
Propriétaire  
216, rue Rochette, Saint-Pascal  
418.308.1001

**kamouraska@fixauto.com**

## C'EST AUJOURD'HUI QU'IL FAUT SE PRÉPARER POUR DEMAIN.



# READY 'N ROLLING!

PROMOTION DES VENTES



## FINANCEMENT À 0 %, \* REMISE EN ARGENT ET PLUS ENCORE !

Êtes-vous prêt pour la saison prochaine ? Profitez de la promotion Ready 'n Rolling pour vous procurer l'équipement dont vous aurez besoin pour vous acquitter de toutes les tâches sur votre liste. Les offres sont alléchantes, **notamment du financement à 0 %, des primes au comptant, et plus encore**, sur presque tous les modèles neufs de tracteurs et de machines pour la fenaison et le fourrage de New Holland.

Passez nous voir dès aujourd'hui ou consultez le site [readyandrolling.newholland.com](http://readyandrolling.newholland.com) pour en savoir plus. N'attendez pas. L'offre prend fin le 30 juin 2017.



87, route 132 Ouest  
La Pocatière  
418 856-1765

411, rue Témiscouata  
Rivière-du-Loup Qc G5R 6B3  
418 867-1062

[dynacomachinerie.ca](http://dynacomachinerie.ca)

Groupe Dynaco



\*Pour usage commercial seulement. La participation des clients est conditionnelle à leur admissibilité au crédit et à l'approbation de CNH Industriel Capital Canada Itée. Renseignez-vous auprès d'un concessionnaire New Holland participant pour connaître les détails et les conditions d'admissibilité. Il se peut que les clients ne soient pas tous admissibles à ces taux et à ces modalités. Selon le modèle, il se peut que le client ait à verser un acompte. Offre en vigueur jusqu'au 30 juin 2017 chez les concessionnaires New Holland participants au Canada. Les modalités standard de CNH Industriel Capital Canada Itée s'appliqueront. Cette offre peut faire l'objet de changements ou être annulée sans préavis. Les taxes, les frais de transport, de préparation et de livraison, de même que l'équipement en option et les accessoires ne sont pas compris dans le prix. © 2017 CNH Industrial America LLC. Tous droits réservés. New Holland Agriculture est une marque de commerce déposée aux États-Unis et dans de nombreux autres pays, utilisée sous licence ou appartenant à CNH Industrial N.V., ses succursales et ses sociétés affiliées. CNH Industrial Capital et New Holland Construction sont des marques de commerce aux États-Unis et dans de nombreux autres pays, utilisées sous licence ou appartenant à CNH Industrial N.V., ses succursales ou ses sociétés affiliées.

### Heures d'ouverture :

Lundi au vendredi 8 h à 19 h  
Samedi 9 h à 16 h  
Dimanche 11 h à 16 h



## SUNSET TRAIL



## ZINGER



## Volante



# On veut votre ÉCHANGE !!!

- PLUS DE 200 VÉHICULES NEUFS ET USAGÉS
- TAUX D'INTÉRÊT RÉDUIT
- POSSIBILITÉ GARANTIE 5 ANS
- NOUS PAYONS BEAUCOUP PLUS POUR VOTRE ÉCHANGE
- SERVICE SANS REPROCHE
- RABAIS IMPORTANT SUR NOS MODÈLES 2016 EN INVENTAIRE
- RABAIS JUSQU'À **15 000\$**

**CROSSROADS**  
RECREATIONAL VEHICLES



**Keystone RV Company**

## Passez nous voir!

### VEDETTE DE LA SEMAINE

### Neuf



rég.: 34 899\$

## SPRINTER

28 BH



couche 10 personnes

# 26 999\$

## www.centreduvr.com

270, chemin des Poirier, Montmagny

Autoroute Sortie **376**

418 248-5624 • 1 877 248-5624

**35 MINUTES  
DES PONTS**

2058P1617

# Tourisme Chaudière-Appalaches dévoile les lauréats sélectionnés par les touristes

Le 13 avril dernier, Tourisme Chaudière-Appalaches a dévoilé le nom des 18 lauréats de la 32<sup>e</sup> édition des Grands Prix du tourisme de la Chaudière-Appalaches. Le Gala s'est tenu à Lévis avec la présence de Mme Julie Boulet, ministre du Tourisme, de Mme Dominique Vien, ministre responsable du Travail et ministre responsable de la région de la Chaudière-Appalaches et de M. Gilles Lehouillier, maire de Lévis. Plus de 225 personnes étaient présentes. Rappelons qu'avec cette formule de vote électronique, Tourisme Chaudière-Appalaches est la

seule Association touristique régionale du Québec à innover en demandant à ses visiteurs d'évaluer les entreprises. Les lauréats régionaux 2017 en Chaudière-Appalaches sont, entre autres, en Hébergement 40 unités et moins, l'Auberge des Glacis, L'Islet, et en Hébergement résidences de tourisme, Studios Vacances Marchant de Bonne Heure, L'Islet. Pour la catégorie Restauration-Table des produits du Terroir, l'Auberge des glacis est lauréat et le Festival du Bûcheux de Saint-Pamphile remporte le prix festivals et événements touristiques.



Les Arts de la scène de Montmagny

en collaboration avec

Le **Placoteux**  
L'HEBDOMADAIRE DE LA CÔTE-DU-SUD

vous présentent

## FRANCE D'AMOUR ET SES BULLES!

France D'Amour nous plonge à nouveau dans l'univers jazz avec son nouveau spectacle à l'image de l'album *Bubble bath & Champagne volume 2!*

Suite au fulgurant succès de sa première tournée *Bubble bath & Champagne*, que les critiques ont qualifiée de « bonbon pour les oreilles et la vue », France revient sur scène avec ce style musical qu'elle maîtrise à la perfection... et qui est son premier amour! En effet, la rouquine s'est perfectionnée en guitare jazz au collégial. Comme sa passion est de composer, elle a écrit quelques pièces en français, même si la langue de Molière est plus complexe à « jazer ».

Sur scène, France n'interprète pas que les succès de son album *Bubble bath & Champagne volume 2*. Elle reprend des pièces connues de son propre répertoire ainsi que des « chansons qui ne seront jamais endisquées, plus personnelles, teintées d'humour et réservées qu'au spectacle », dit-elle.

France D'Amour vous fera vivre une soirée de grande classe pimentée d'une dose d'humour et de beaucoup d'amour le samedi 6 mai 20 h à la salle Promutuel Assurance!

Information : 418 241-5799  
1 866 641-5799 | www.adls.ca

double **dp** pas  
CHAUSSURES | MODE

456P1617

# LA VENTE DE L'ANNÉE

Du mardi 18 avril au dimanche 23 avril **INCLUSIVEMENT**

# GAGNEZ 10 000\$ comptant



**UN CLIENT** est assuré de **GAGNER 10 000\$** PARMI LES ACHETEURS d'un véhicule neuf.

**ACHETEZ UN VÉHICULE NEUF** chez un des concessionnaires membres  
et **COURREZ LA CHANCE DE GAGNER 10 000\$ COMPTANT.**

**1 FINALISTE PAR CONCESSIONNAIRE PARTICIPANT**



Association des concessionnaires d'Automobiles  
et de Camions de Rivière-du-Loup

Collaboration :  Club Optimiste  
de Rivière-du-Loup



# Nécrologie



## Avis de décès

### Thérèse Gagnon Lévesque (1926-2017) Saint-Gabriel-Lalemant

Au Centre D'Anjou de Saint-Pacôme, le 10 avril 2017, est décédée à l'âge de 90 ans et 9 mois Mme Thérèse Gagnon, épouse de feu M. Maxime Lévesque; fille de feu Mme Georgianna Lavoie et de feu M. Joseph Gagnon. Elle demeurait à Saint-Gabriel-Lalemant.

**Selon ses volontés, il n'y aura pas de service religieux. Une célébration privée aura lieu ultérieurement, suivie de l'inhumation au cimetière de Saint-Gabriel-Lalemant.**

Elle laisse dans le deuil ses enfants : Lucille (Serge Boucher), Marie-Marthe (Michel Bélanger), feu Gabriel, feu Marie-Reine, Jocelyn, Gaston; son petit-fils, Nathaniel. Elle était la soeur de : feu Joseph, feu Marie, feu Alfred, feu Louis-Philippe, feu Adolphe, feu Rose-Alma, feu Alice, feu Arthur, feu Rose Anna, feu Charles-Albert, feu Jean-Baptiste, feu Anna Marie, feu Louis, feu Robert. Sont aussi attristés par son départ ses beaux-frères, belles-sœurs, neveux, nièces, cousins, cousines, autres parents des familles Gagnon et Lévesque ainsi que ses amis.

Des remerciements sont adressés au personnel et aux bénévoles du Centre D'Anjou pour les bons soins prodigués et particulièrement à Mme Carmen, bénévole, pour le soutien ajouté envers madame Gagnon.

La direction des funérailles a été confiée à la



Résidence Funéraire Daniel Caron  
353, avenue Chapleau, Saint-Pascal  
www.groupefunerairecaron.com  
418 492-2222

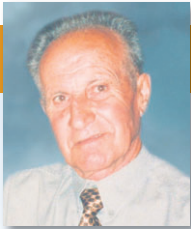

## Avis de décès

### Camille Landry (1929-2017) Kamouraska

À l'hôpital Notre-Dame-de-Fatima de La Pocatière le 7 avril 2017, est décédé à l'âge de 87 ans et 9 mois M. Camille Landry, époux de Mme Juliette Deschênes; fils de feu Mme Caroline Ouellet et de feu M. Adélar Landry. Il demeurait à Kamouraska.

**Les membres de la famille accueilleront parents et amis à la Résidence funéraire Daniel Caron, 353, avenue Chapleau, Saint-Pascal, le samedi 22 avril 2017 de 9 h à 10 h 40. Le service religieux sera célébré le même jour, à 11 h, en l'église de Kamouraska, suivi de l'inhumation au cimetière paroissial.**

Il laisse dans le deuil son épouse, Juliette Deschênes; ses enfants : Marjolaine (Daniel Lapointe), Ginette (Domenico Ciricillo), Normand (Carole Losier); ses petits-enfants : Jean-Philippe (Annie Gagnon), Édith (Jason Pelletier), François (Valérie Long), Caroline (Daniel Nadeau), Dominic, Elisabeth; ses arrière-petits-enfants : Anaïs et Ludovic; ses beaux-frères, belles-sœurs, neveux, nièces, cousins, cousines, autres parents des familles Landry et Deschênes ainsi que ses amis.

Toute marque de sympathie peut se traduire par un don à Fondation des maladies du cœur et de l'AVC, 261-4715, avenue des Replats, Québec (Québec) G2J 1B8 ou à la Société de l'arthrite de Québec, 481, rue Franklin, Québec (Québec) G1K 2G8.

La direction des funérailles a été confiée à la



Résidence Funéraire Daniel Caron  
353, avenue Chapleau, Saint-Pascal  
www.groupefunerairecaron.com  
418 492-2222



## Remerciements de sympathie

### Roch Lévesque

Les membres de la famille Lévesque remercient sincèrement tous les parents et amis qui leur ont témoigné des marques de sympathie, soit par offrandes de messe, affiliations de prière, cartes de sympathie, envois de fleurs, visite au salon ou assistance aux funérailles, lors du décès de M. Roch Lévesque demeurant à Saint-Pascal, survenu le 12 mars 2017, à l'âge de 79 ans.

Veuillez considérer ces remerciements comme vous étant adressés personnellement.



## Remerciements de sympathie

### Jean-Léon Charest Saint-Pascal

Vous qui avez pris le temps de poser un geste de sympathie lors du décès de M. Jean-Léon Charest, survenu le 30 mars 2017, soyez assurés que chacune de ces marques de réconfort nous a sincèrement touchés. Nous tenons à vous dire qu'une pensée personnelle vous est adressée, et que c'est avec respect et simplement que nous tenons à vous remercier.

Son épouse, Hélène Briand; ses enfants : Murielle (Roland Piché), Gérald (Renée Bernier), Richard (Francine Lévesque), Michel (Hélène Boutet), Christine (Jasmin St-Onge), Sylvain (Claire Chamberland); ses petits-enfants et arrière-petits-enfants.

Laissez les fleurs parler pour vous...

**Fleuriste**  
**Le Bel Arôme**  
Votre fleuriste professionnel  
QUALITÉ - BAS PRIX - SERVICE  
OUVERT LE DIMANCHE  
SERVICE DE LIVRAISON 7 JOURS/SEMAINE

**LIVRAISON GRATUITE AUX SALONS FUNÉRAIRES, À L'HÔPITAL ET AUX CENTRES D'ACCUEIL**  
**SPÉCIALISÉ EN DÉCORATION DE SALLES**  
614, 4<sup>e</sup> Avenue, La Pocatière  
**418 856-2925**  
Ligne sans frais : 1 800 463-1291

## NOTARIAT À DOMICILE • SERVICES JURIDIQUES

Vous vivez des difficultés?  
Quelle qu'en soit la nature, je peux vous aider!

L'achat et la vente d'une propriété  
Financement hypothécaire  
Droit corporatif/Démarrage d'entreprise  
Financement/Subventions  
Mise à jour annuelle de votre livre de compagnie  
Médiation/Comptes à recevoir/Entreprises  
Service de recouvrement de créances  
Préparation de procédures judiciaires/Petites créances



M. MARLÈNE GAGNON  
Notaire et conférencière

Testament/Succession  
Mandat en cas d'incapacité/Homologation  
Tutelle/Curatelle  
Mariage civil/Contrat de mariage  
Divorce à l'amiable  
L'union de fait : Convention entre conjoints de fait  
Demandes : Assurance-invalidité/Assurance de dommages/  
Assurance-salaire et autres réclamations. Services-conseils

164, route 230 Ouest, Saint-Philippe-de-Néri  
Tél. bur. : 418 498-3383 • Tél. rés. : 418 498-2109 • Téléc. : 418 498-3383 • Courriel : marlene.gagnon@notarius.net



## Avis de décès

### Lucien Bérubé (1926-2017) Rivière-Ouelle

À l'hôpital Notre-Dame-de-Fatima de La Pocatière, le 12 avril 2017, est décédé à l'âge de 90 ans et 11 mois, monsieur Lucien Bérubé, époux de feu dame Jeanne Soucy. Il était le fils de feu Joseph Bérubé et de feu Marie Archambeault. Il demeurait à La Pocatière et autrefois à Rivière-Ouelle.

**Les membres de la famille accueilleront les parents et amis au Complexe Funéraire Marius Pelletier, 409, 9<sup>e</sup> Rue (boul. Desrochers), La Pocatière, le samedi 15 avril 2017, de 12 h à 15 h 55. La cérémonie d'adieu sera célébrée à 16 h en la chapelle du Complexe funéraire Marius Pelletier. L'inhumation aura lieu au cimetière de Rivière-Ouelle ultérieurement.**

Il laisse dans le deuil ses fils : Claude (Joanna Lee), Benoit (Lucie Roberge), Jean-Noël, Pierre, Alain; ses petits-enfants : Sophie (Serge Springer), Frédérique, Ève-Marie, Axel, Damien, Mathieu, Émilie, Catherine, Fanny, Line; ses arrière-petits-enfants. Il était le frère et le beau-frère de : Rita (feu Alain Lévesque), Laurette (Antonio Perreault), feu Sr. Marguerite, feu Marie-Jeanne (feu Gérard Simpson), feu Louis-Philippe (feu Rachel Morin), feu René (Marguerite Lizotte), feu Albert, feu Antoine (feu Jeannette Morin) et de la famille Soucy : feu Charles (Solange), feu Thérèse (Marcel Vézina), Carmen (feu Paul Martel). Sont aussi affectés par son départ ses nombreux neveux, nièces, cousins, cousines, ses autres parents et amis.

La famille remercie les médecins et le personnel soignant de l'hôpital Notre-Dame-de-Fatima pour leur dévouement et les bons soins prodigués.

Vos témoignages de sympathie peuvent se traduire par un don à la Fondation de l'hôpital Notre-Dame-de-Fatima de La Pocatière. Des formulaires seront disponibles au salon.

Direction funéraire :



Résidence Funéraire Marius Pelletier inc.  
La Pocatière, Saint-Jean-Port-Joli, L'Islet  
Pour renseignements et messages de sympathie :  
1 418 856-3371 • Sans frais : 1 866 856-3371  
Téléc. : 1 418 856-4674 • Courriel : rfmpe@bellnet.ca  
Site Web : www.mariuspelletier.com • Entreprise affiliée à la C.T.Q.



## Avis de décès

### Pierrette Lizotte (1930-2017)

À la Maison Marie-Pagé, le 10 avril 2017, est décédée à l'âge de 86 ans, Madame Pierrette Lizotte, épouse de Roland Bonenfant, domiciliée à Victoriaville, autrefois de Rivière-Ouelle.

**Les funérailles auront lieu le samedi 22 avril 2017 à 15 h 30 à la chapelle du salon funéraire. La famille recevra les sympathies samedi, journée des funérailles, à partir de 13 h, au Salon funéraire Bergeron, situé au 620, boulevard des Bois-Francis Sud, Victoriaville, G6P 5X2.**

Madame Pierrette Lizotte laisse dans le deuil son époux Roland Bonenfant ses enfants : Claude Bonenfant conjoint de Nathalie Quirion, Michel Bonenfant conjoint de Sylvie Sorel, ses petits-enfants : Sydney (Vanessa), Francis (Annick), Marie-Claude (Luc), Michaël (Émilie), Fanny (Pierre-Luc) et Cédric (Anne), ses arrière-petits-enfants : Zephyr, Charles-Xavier, Jake, Tily et Delphine. Elle était la soeur de : Jacqueline Lizotte (Charles Laboissonnière), feu Guy Lizotte (feu Jacqueline Lafrance), feu Jacques Lizotte (Rhéa Lévesque), Gilles Lizotte (Monique Lavallée), feu Cécile Lizotte, Louise Lizotte, SR. Claudette Lizotte, Georges-Henri Lizotte (Mariette Landry), Aline Lizotte (Denis Beaulieu), Pauline Lizotte (Feu Denis Pelletier), Thérèse Lizotte (Roger Richard).

Madame Pierrette Lizotte laisse également dans le deuil ses beaux-frères et belles-sœurs de la famille Bonenfant ainsi que plusieurs autres parents et amis.

Pour souligner votre sympathie, la famille apprécierait des dons pour la Fondation Marie-Pagé. Les formulaires sont disponibles au bureau ou sur le site internet du salon funéraire.

La famille remercie tous les parents et amis de leur sympathie manifestée à l'occasion du décès de Madame Pierrette Lizotte.

Direction funéraire :



Salon funéraire Bergeron inc.  
620, boul. Bois-Francis Sud, Victoriaville  
www.salonbergeron.com  
819 357-2621

# Un plus gros Marché cette année à La Pocatière



Après des débuts difficiles, la concertation et l'engouement des producteurs face au Marché public de la Grande-Anse semblent se confirmer davantage. Lors de l'assemblée générale annuelle de Développement économique La Pocatière, le directeur général mentionnait que le marché pouvait maintenant passer à une phase de développement. Cette phase de développement passera notamment par l'installation d'un plus grand chapiteau cette année pour accueillir davantage de producteurs. Il est toujours prévu que celui-ci soit déployé sur le terrain voisin du Home Hardware au Carrefour La Pocatière. «Les producteurs s'approprient leur marché. L'esprit d'équipe et la camaraderie sont au rendez-vous. Ce n'était pas le cas il y a trois ou quatre ans», d'expliquer le DG.

## CHAMBRES À LOUER pour personnes âgées autonomes ou retraitées

Vous voulez vivre dans un environnement familial, sécuritaire, propre, paisible, où il fait bon vivre?

Seul ou en couple, tout est inclus : repas, lavage, ménage, etc.

4 chambres meublées disponibles avec aire de repos, belle cour arrière avec gazebo et jardin.

Au plaisir de vous rencontrer!

Contactez-nous Mme Francyne au  
**418 492-2499**

7585E1417

# GRANDES ÉCONOMIES!

Vitesses jusqu'à

**5**  
Mbps

**25**  
Go/mois

Le tout pour seulement  
**49,99 \$**  
par mois<sup>1</sup>

<sup>2</sup> 2 premiers mois avec un contrat de 2 ans  
Frais d'installation de base à 49 \$<sup>2</sup>

Restez connecté de plus d'une façon pour moins :  
Ajoutez le service de téléphonie résidentielle  
de Xplornet pour seulement 9,99 \$/mois<sup>3</sup>

3 premiers mois

Pour tirer le maximum de votre service Internet,  
appelez-nous au 1-877-250-8904 dès aujourd'hui!

xplornet.com |  **XPLORNET**  
Internet haute vitesse | En région

4160N1617

<sup>1</sup>Le taux de 49,99 \$ par mois s'applique aux deux premiers mois du forfait Xplore 5. Le prix régulier de 64,99 \$ commence au troisième mois. Les frais de service mensuels comprennent les frais de location de l'équipement. Les taxes s'appliquent. Cette offre est valide jusqu'au 30 avril 2017, est offerte aux nouveaux clients, et pourrait changer à tout moment. Les vitesses en ligne peuvent varier en fonction de votre configuration technique, du trafic Internet, du serveur et d'autres facteurs. La politique de gestion du trafic s'applique. <sup>2</sup>Si les critères d'installation vont au-delà de l'installation de base, des frais additionnels pourraient s'appliquer. En fonction d'une vérification de l'emplacement; des frais de vérification de l'emplacement pourraient s'appliquer. Voir votre détaillant pour les détails. <sup>3</sup>Des frais de 9,99 \$ par mois s'appliquent aux 3 premiers mois du forfait de téléphonie résidentielle; le prix régulier de 19,99 \$ commence au quatrième mois. Les caractéristiques du service d'urgence 911 de Xplornet diffèrent de ceux du service d'urgence 911 traditionnel. Pour consulter la politique de gestion du trafic, et les modalités et limitation de responsabilité relatives au service 911, visitez xplornet.com/fr/notes-legales. Un routeur est nécessaire pour l'option multi-utilisateurs. Xplornet® est une marque déposée de Xplornet Communications inc. © 2017 Xplornet Communications inc.

#1 MEILLEURS ACHATS  
CX-3/CX-5/CX-9  
LE GUIDE  
DE L'AUTO  
2017

# L'ÉVÉNEMENT PASSEZ EN MODE PRINTEMPS

SE TERMINE LE 1<sup>ER</sup> MAI **MAZDA**

**0%** AU FINANCEMENT À L'ACHAT  
JUSQU'À 84 MOIS<sup>†</sup>

..... + AU CHOIX .....



LE SYSTÈME DE  
NAVIGATION  
INTÉGRÉ SANS FRAIS

.....  
OU  
.....

UN CRÉDIT SUR LES  
ACCESSOIRES  
D'ORIGINE MAZDA<sup>®</sup>

..... SUR LES MODÈLES NEUFS SÉLECTIONNÉS .....



MAZDA3

PREMIER MOIS

**17 595 \$**

FINANCEMENT À PARTIR DE

**210 \$ / MOIS**  
<sup>0 \$ COMPTANT 84 MOIS</sup>

ÉQUIVAUT À

**49 \$**  
/SEM.

LE NOUVEAU  
**CX-5 2017**  
EST MAINTENANT  
ARRIVÉ!



GARANTIE  
**ILLIMITÉE**  
SUR LE KILOMÈTRAGE

MEILLEURE GARANTIE  
VEHICULE NEUF  
DE L'INDUSTRIE  
OFFERTE DE SÉRIE

LA CONDUITE SANS COMPROMIS

VROUM-VROUM



Eric Dorval  
président



Henri Perron  
directeur administratif  
des ventes



Jean Proulx  
directeur financier



Steeve Deschênes  
directeur service  
et associé



**MONTMAGNY**  
**MAZDA**  
LA RENAISSANCE

201, boul. Taché Ouest, Montmagny

Tél.: 418 248-0014 • Téléc.: 418 248-9370 • Sans frais: 1 866 248-0024

www.montmagnymazda.com

\* Photos à titre indicatif.  
Détails chez Montmagny Mazda.

2010P16-17

# Trois artistes kamouraskois exposent au Musée du Bas-Saint-Laurent

Trois artistes du Kamouraska, Miguel Forest, Mona Massé et Alain Michaud, exposent leurs œuvres au Musée du Bas-Saint-Laurent de Rivière-du-Loup jusqu'au 28 mai prochain.

Miguel Forest présente l'exposition L'esprit des lieux, un parcours à travers des représentations de nos espaces habités qui, réunis ensemble, instaure une poétique de l'espace-temps.

Il propose une vingtaine de pièces de techniques mixtes sur bois, des gravures, ainsi que des sculptures. On peut voir aussi une installation incluant une horloge prêtée par le Musée de l'agriculture et de l'alimentation du Québec de La Pocatière.

M. Forest explique que ses œuvres sont souvent inspirées des paysages. Cette fois-ci, il s'intéresse au bâti à travers des scènes inté-

rieures et extérieures.

« Comme je n'expose pas souvent dans la région, cette exposition offre un portrait plus général de ce que je fais », dit-il. L'artiste y expérimente de nouvelles techniques et de nouveaux sujets.

## Le voyage

Mona Massé et Alain Michaud allient leurs démarches respectives, la peinture et l'écriture, afin de présenter l'exposition *Quelque part – Ce qui nous traverse*.

Le voyage est au cœur de cette exposition avec un corpus d'œuvres (peintures,

## MAURICE GAGNON

écritures, photographies). Elle puise son inspiration « dans la traversée de différents lieux évocateurs se répondant comme autant d'itinéraires empruntés par la pensée; des lieux qui nous traversent à leur tour et se réinventent en nous. » Aux toiles de Mme Massé, par exemple, s'intègrent les textes de M. Michaud.

Ces expositions sont présentées dans le cadre de L'Exergue — espace de diffusion pour la production des artistes du Bas-Saint-Laurent.

# Yvon Gaussirand propose SAVOIR FER au Centre Socioculturel Gérard-Ouellet

Jusqu'au 10 mai, voyez l'exposition *Savoir fer* dans le Grand foyer du Centre socioculturel Gérard-Ouellet de Saint-Jean-Port-Joli. Proposée par Yvon Gaussirand, écosculpteur et maître du vitrail, cette exposition présente des œuvres faites de métal recyclé où s'allient les différents produits récupérés et les couleurs franches.



## Présentation du film «Demain»

C'est le mardi 25 avril que la Corporation de Développement communautaire (CDC) ICI Montmagny-L'Islet, en collaboration avec le Centre GO et la Table régionale Économie sociale, présentera le film documentaire *Demain* de Cyril Dion et Mélanie Laurent. Par la suite, le public aura l'occasion de découvrir des initiatives citoyennes inspirantes du territoire des MRC de L'Islet et de Montmagny.

Le film *Demain* est un documentaire qui présente plusieurs initiatives inspirantes et innovantes qui ont vu le jour à travers le monde. À cet effet, plusieurs domaines y sont abordés, notamment l'éducation, l'alimentation, l'économie, la démocratie, l'habitat, etc. Cette activité souhaite aussi faire connaître des initiatives et/ou des projets inspirants qui ont lieu sur le territoire des deux MRC et inspirer de nouvelles initiatives.

À cet effet, deux projections auront lieu le 25 avril, soit à 13 h 30 et à 19 h au Centre socioculturel Gérard-Ouellet et les initiatives du territoire y seront présentées par la suite.



Une partie de la salle d'exposition présentant les œuvres de Miguel Forest (crédit photo : Caroline Bolieu).

# Troisième édition du Salon du livre

L'École de l'Orée-des-Bois de Sainte-Louise présente la troisième édition de son Salon du livre, qui mettra en vedette 13 auteurs jeunesse d'ici et d'ailleurs, le 24 avril prochain. C'est une occasion unique de découvrir des auteurs, de se procurer des livres neufs et usagés et de voir la fierté des jeunes qui ont préparé l'événement depuis l'automne. Les élèves de l'école de Sainte-Louise, de même que ceux de Saint-Roch-des-Aulnaies et de Saint-Onésime ont depuis le premier salon, en 2015, la chance d'avoir accès à des auteurs et des illustrateurs. Au cours de la journée, au fil des ateliers et animations, ils découvrent la création derrière l'ouvrage littéraire. Ces rencontres donnent une autre dimension à la lecture : les étudiants développent le goût de lire en rencontrant des gens passionnés. Cette année, le thème *Voyager à travers les saisons*, fera une fois de plus appel à leur imaginaire.



## La touche finale



La salle Promutuel Assurance des Arts de la scène de Montmagny a été inaugurée en septembre dernier, mais il ne lui manquait que sa touche finale, une marquise distinctive et significative. Afin de réaliser une marquise hors du commun, les Arts de la scène ont fait appel à l'artiste forgeron Étienne Guay. «La rencontre avec Étienne nous a permis de mettre en œuvre des idées qui correspondent au projet, de rendre honneur à ce lieu qui a vu défiler depuis des décennies des générations de cinéphiles et d'amateurs de spectacles. Le phénix qui renaît de ses cendres est pour

nous un emblème fort représentatif de sa métamorphose» soulignait Christian Noël, directeur général. «Les quelque deux cents lumières, représentant à la fois artistes, films et donateurs impliqués grâce à la campagne de financement, faciliteront certainement l'identification et marqueront désormais l'imaginaire» Natif de Saint-Jean-Port-Joli, Étienne Guay est un artiste forgeron reconnu qui a réalisé de multiples projets partout au Québec. Son expertise avec les métaux, doublé de son sens artistique, sont des atouts pour la région.



## ESTHÉTIQUE

Pour un grand ménage à la hauteur,  
une seule adresse



- \* Lavage intérieur et extérieur
- \* Protection de toit de tissus et vinyle
- \* Shampoing intérieur
- \* Reconditionnement des phares
- \* Décontamination et scellant de peinture
- \* Traitement Aquapel

Peu importe la marque de votre auto ou de votre camion.  
Peu importe votre besoin, on offre tous les services  
« Esthétiques » de votre véhicule



## KAMOURASKA

SÉBASTIEN MASSÉ

Propriétaire

216, rue Rochette, Saint-Pascal  
418.308.1001

kamouraska@fixauto.com

7082E1617

# TROUVEZ LA VOITURE QUI VOUS RESSEMBLE

NOUVEAUX DIPLOMES 500 \$  
SUR LES MODÈLES FOCUS NEUFS

MOYENNE D'UN VÉHICULE 500 \$  
ÉQUIVALENT À L'ACCOMPTE  
SUR LES MODÈLES FOCUS NEUFS



Photos à titre indicatif



LOUEZ

LA FOCUS SE 2017 À BOÎTE AUTOMATIQUE

110 \$  
AUX 2 SEMAINES

0,99 %  
TAUX ANNUEL

60  
MOIS

1595 \$  
ACOMPTE

ÉQUIVAUT À  
55  
PAR SEMAINE

ÉGALEMENT DISPONIBLE OFFRE DE FINANCEMENT À L'ACHAT DE 0% JUSQU'À 72 MOIS  
SUR TOUTS LES MODÈLES FOCUS 2017 NEUFS

+ LES MEMBRES DE COSTCO ADMISSIBLES OBTIENNENT UN RABAI ADDITIONNEL DE 500 \$  
COSTCO WHOLESALE SUR TOUTES LES FOCUS 2017 NEUVES

L'ESCAPE 2017

MEMBRE DE LA FAMILLE DE VUS  
LA PLUS VENDUE AU PAYS

ESCAPE 2017

3500 \$\*\* + 1000 \$  
DE RABAI SUR TOUTES LES VERSIONS

LES MEMBRES DE COSTCO ADMISSIBLES OBTIENNENT UN RABAI ADDITIONNEL DE

COSTCO WHOLESALE

SUR LES VÉHICULES 2017 NEUFS SÉLECTIONNÉS



C'EST FACILE  
D'EMBARQUER  
AVEC FORD

Pour plus d'informations, visitez [trouvezvotreford.ca](http://trouvezvotreford.ca) ou votre détaillant Ford.

310, boulevard de l'Hôtel-de-Ville, Rivière-du-Loup | 418 860-3673

Les véhicules illustrés peuvent être dotés d'équipements offerts en option. Les concessionnaires peuvent vendre ou louer à prix moindre. Ces offres s'adressent à des particuliers admissibles uniquement, sur approbation du crédit par Crédit Ford. Pour obtenir tous les détails, consultez votre concessionnaire Ford, ou appelez le Centre des relations avec la clientèle Ford au 1 800 565-3673. Pour les commandes à l'usine, un client admissible peut se prévaloir des primes/offres promotionnelles de Ford en vigueur soit au moment de la commande à l'usine, soit au moment de la livraison, mais non des deux. Cette offre ne s'applique à aucun parc automobile (autres que les petits parcs détenteurs d'un NIP) ou aux clients gouvernementaux et ne peut être combinée à l'assistance-compétitivité des prix, aux réductions de prix aux gouvernements, au programme de primes aux parcs commerciaux et aux primes à la location quotidienne. Certaines conditions s'appliquent. Consultez votre détaillant Ford Canada pour tous les détails. © 2017 Sirius Canada Inc. « SiriusXM », le logo SiriusXM, de même que les noms et logos des stations sont des marques de commerce de SiriusXM Radio Inc. utilisées en vertu d'une licence. © 2017 Ford du Canada Limitée. Tous droits réservés.

IMPACT  
Ford  
[impactford.com](http://impactford.com)

C'est avec un immense plaisir que j'amorce la rédaction d'une chronique de plein air, chasse et pêche dans l'hebdomadaire Le Placoteux. Sachant fort bien que la région du Kamouraska/L'Islet regroupe un nombre très important de chasseurs, pêcheurs et amateurs de plein air, je suis convaincu qu'elle deviendra un incontournable pour plusieurs d'entre vous. Cette chronique pourra prendre différentes formes tout au cours de l'année. Ainsi, actualités et événements en relation avec ces trois domaines, conseils de chasse ou de pêche, récits, nouveautés, destinations et bien sûr mon opinion relative aux sujets les plus chauds. N'hésitez pas à m'envoyer vos commentaires et suggestions. Il me fera plaisir d'en tenir compte dans l'élaboration de mes chroniques futures.

C'est le 28 avril prochain que débutera la saison de chasse au dindon sauvage au Québec. Bien que sa présence soit encore timide dans notre région, plusieurs adeptes du Kamouraska/L'Islet n'hésitent pas à aller chasser le dindon hors de leur région. Si vous êtes un amateur de chasse à l'original, vous tomberez en amour avec la chasse au dindon. En effet, car tout comme pour l'original, le dialogue entre le chasseur et le gibier est au rendez-vous. En fait, l'appel est LA technique pour récolter un dindon et la réponse du mâle provoque une hausse d'adrénaline assurée. La chasse est permise uniquement à partir d'une demi-heure avant le lever du soleil jusqu'à midi et seuls les oiseaux arborant une barbe peuvent être récoltés.

Pour augmenter vos chances de succès, il est important de tenter de localiser les dindons la veille lorsqu'ils sont perchés pour la nuit. Pour y parvenir, il suffit d'utiliser un appeau à corneille ou tout autre appeau reproduisant un son strident pour inciter les mâles des environs à vous répondre. Une fois, cette information capitale obtenue, il suffit d'établir votre poste de guet à environ 100 mètres de cet endroit puisque les dindons demeurent sur le même perchoir toute la nuit, ils seront assurément à portée d'appel le lendemain matin. Il est très important d'arriver au moins une heure avant lever du soleil, question de s'installer correctement et surtout de ne pas

être vu par l'oiseau convoité avant même de tenter de l'appeler. La vision perçante du dindon sauvage est son arme la plus redoutable, car il peut percevoir le moindre mouvement suspect à plusieurs centaines de mètres. Lorsque cela se produit, l'instinct de survie surpasse celui de la reproduction et il s'enfuit.

## Passer inaperçu

Il est donc très important de passer le plus inaperçu possible. Personnellement, je préfère le chasser à partir d'une tente au sol, car nos mouvements peuvent être dissimulés plus facilement que lorsque nous sommes simplement adossés au pied d'un arbre. Pour convaincre l'oiseau d'avancer à portée de tir, la disposition d'au minimum un appelant de femelle jumelé à quelques appels bien placés fait le travail. Comme première expérience, il est recommandé d'utiliser un fusil de calibre 12, des cartouches numéro 4 à 6 et un étrangement très serré.

N'oubliez pas qu'il faut obligatoirement réussir le cours Biologie et chasse du dindon sauvage au Québec avant de pouvoir chasser ce superbe oiseau. Il est possible de suivre son cours en ligne au [www.dindonsauvage.com](http://www.dindonsauvage.com). Pour comprendre l'effervescence qu'on peut vivre lors de cette chasse, je vous invite sur le [www.leplacoteux.com](http://www.leplacoteux.com) pour visionner une scène de chasse fructueuse.



## Mission accomplie pour le Tournoi provincial d'improvisation de Saint-Pascal



C'est à l'école secondaire Chanoine-Beaudet que s'est tenue la 16<sup>e</sup> édition du Tournoi provincial d'improvisation de Saint-Pascal. Ce tournoi, organisé par l'école Chanoine-Beaudet, est maintenant considéré comme un incontournable dans le monde de l'improvisation au secondaire.

Cette année, un vent de fraîcheur a entraîné des changements. Deux nouvelles divisions (amicale et compétitive) et catégories (cadette et juvénile) ont été créées. Ces nouvelles divisions et catégories ont permis, entre autres, à nos jeunes débutants improvisateurs de recevoir, tout au long des improvisations, une formation pédagogique, entre autres, sur les pénalités et règlements donnés par nos arbitres. De plus, ces divisions et catégories ont aussi permis de classer les équipes selon leur calibre.

Cette 16<sup>e</sup> édition qui s'est déroulée le 31 mars, 1<sup>er</sup> et 2 avril a permis à 31 équipes, en provenance de partout au Québec, de s'inscrire à ce tournoi. Ces équipes ont joué 90 parties sur quatre différents plateaux de jeu.

L'école secondaire Chanoine-Beaudet a pu compter sur ses trois équipes d'improvisation ayant pour entraîneuse M<sup>me</sup> Catherine Legault, enseignante de mathématiques.

Les gagnants pour la catégorie juvénile compétitive sont les Galéjades du Collège Saint-Charles Garnier; pour la catégorie cadette compétitive, Les Goyaves du Collège Saint-Lambert; pour la catégorie juvénile amicale, le Vis Comica de l'école secondaire Chanoine-Beaudet de Saint-Pascal et pour la catégorie cadette amicale, Les Épatants de Pointe-aux-Trembles. L'équipe locale a mérité le trophée de la plus belle mixte dans sa catégorie.

Le samedi 1<sup>er</sup> avril, de la formation concernant la LNI a été transmise aux équipes inscrites par M. Simon Rousseau, comédien. De plus, deux recrues mandatées par la Corporation secondaire en spectacle ont sélectionné des joueurs et des joueuses qui participeront aux Jeux de la Francophonie canadienne à Moncton, au Nouveau-Brunswick, du 11 au 15 juillet 2017.

**Le cancer peut faire peur,  
mais vous n'êtes pas seul.**

418 683-8666 | [cancer.ca](http://cancer.ca)





# Inscriptions pour la Course de la rivière Ouelle

Les amateurs de marche et de course à pied peuvent s'inscrire dès maintenant à la 2e édition de la Course de la rivière Ouelle qui se tiendra le dimanche 2 juillet prochain. Le parcours de 1 km — 3 km — 5 km — 10 km s'étire tout au long des méandres de la rivière Ouelle. La qualité de l'évènement contribue au dynamisme, à la vitalité, au développement économique et au rayonnement du Kamouraska. Cette année, la Course de la rivière Ouelle s'est affiliée à la Fédération québécoise d'athlétisme (FQA). La sanction de niveau ARGENT signifie que les organisateurs ont pris les moyens pour assurer la tenue d'un évènement sécuritaire et de qualité.

À l'affût des toutes dernières technologies, le parcours sera chronométré par la firme Sportstats; chronométré des plus grands évènements de course à pied au Canada. Les dossards seront munis d'une puce électronique et les participants recevront leurs résultats automatiquement au fil d'arrivée.

Cette année, Tourbières Lambert renouvelle son appui au projet à titre de partenaire principal. Plus d'une trentaine d'entrepreneurs de la région ont choisi de s'associer à la Course de la rivière Ouelle. Retenons, entre autres, l'implication de la municipalité de Rivière-Ouelle, Groupe Coopératif Dynaco et la Caisse Desjardins de l'Anse de La Pocatière.

# Cinq champions régionaux en judo

Le dimanche 9 avril dernier se tenait le championnat régional Interzone (Chaudière-Appalaches, Québec, Mauricie), au Cégep de Lévis-Lauzon. L'équipe Élite-Dynaco du club de Judo-La Pocatière était représentée par 9 athlètes dans les catégories U10, U12, U14 et U16.

Chez les U10 l'or a été remporté par Mathis-Olivier Lizotte de La Pocatière tandis que Léandre Bélanger et Christopher Juneau, de La Pocatière, raflaient respectivement la médaille d'argent et celle de bronze, dans leur catégorie de poids respectif. Justin Lizotte de La Pocatière, champion provincial en mars dernier, répétait sa performance avec une première place chez les U12 moins 36 kg. La troisième médaille d'or a été remportée par Ludovick Bélanger chez les U14 moins 31 kg après quatre victoires consécutives. Mégan Lévesque de Saint-Pacôme a mérité la qua-

trième médaille d'or pour l'équipe Élite-Dynaco dans la catégorie U14 moins 52 kg et finalement la cinquième médaille d'or a été remportée par Jasmin Bélanger chez les U16 moins 50 kg. Jasmin, qui se rendra au Championnat canadien en mai prochain, a participé à cette épreuve régionale pour maintenir son rythme de compétiteur au point d'affronter des plus lourds que lui, qui normalement combattent chez les moins 46 kg. Olivier Larouche et Alice Caron de La Pocatière n'ont pu atteindre le podium, mais l'objectif était de prendre de l'expérience. Le prochain rendez-vous sera la tenue de la Coupe Dynaco le 22 avril à La Polyvalente de La Pocatière, ce qui mettra fin au calendrier de compétitions pour la saison 2016-2017 à l'exception du championnat canadien du 26 au 29 mai à Calgary.

# Une médaille d'argent pour les Phénix de l'École polyvalente La Pocatière

Le samedi 1er avril dernier avait lieu le Championnat régional de Basketball juvénile division CC, à l'École polyvalente La Pocatière. Les Phénix ont terminé leur saison en beauté, en obtenant la seconde place de leur catégorie, dans la ligue du RSEQ Québec-Chaudière-Appalaches, une ligue comptant 11 équipes. Soulignons que l'équipe masculine de l'école avait entamé ce tournoi en tant

qu'équipe championne de la saison 2016-2017. Ce titre avait permis à l'école d'être l'hôte de cette grande compétition. En effet, l'honneur d'accueillir le championnat régional est réservé à l'établissement scolaire d'où sont issus les élèves-athlètes champions de leur catégorie au cours de l'année.

La persévérance et le talent des joueurs des Phénix ont porté fruit pendant le tournoi.

Ces derniers ont remporté les demi-finales contre l'équipe du Collège de Lévis, par la marque de 33-27. Cette victoire les a menés en finale, et ce, pour une deuxième année consécutive. Ce match décisif n'est pas passé inaperçu; les estrades du gymnase de l'école secondaire étaient remplies de partisans. C'est devant cette foule survoltée de quelque 200 personnes que les jeunes athlètes se sont

battus... jusqu'à la dernière seconde. Les Phénix se sont finalement inclinés 42-35 contre les joueurs de l'École secondaire Jean-De-Brébeuf.

Médaillée d'argent lors de ce championnat provincial, en plus d'être champion de la ligue 2016-2017, les Phénix terminent la saison avec une fiche de 11 victoires, 3 défaites et le sentiment du devoir accompli.



**Arsenault, Laliberté et Mercier**  
Carrefour La Pocatière  
418 856-3094

**MODIFICATION DES HEURES D'OUVERTURE**

À partir du 1<sup>er</sup> mai 2017, nos heures d'ouverture seront les suivantes :

**HORAIRE (à partir du 1<sup>er</sup> mai 2017)**

<b>Lundi • Mardi • Mercredi</b>	<b>9 h à 20 h</b>
<b>Jeudi • Vendredi</b>	<b>9 h à 21 h</b>
<b>Samedi</b>	<b>9 h à 17 h</b>
<b>Dimanche</b>	<b>10 h à 17 h</b>

L'ÉVÈNEMENT UN **ZÉRO** QUI VAUT **GROS**

OBTENEZ UN TAUX DE FINANCEMENT DE

/84 mois

sur modèles sélectionnés\*

Rabais jusqu'à 12 000\$\*

GRANDE LIQUIDATION 2016

10% DE RABAIS SUR LE PDSF  
(1) JEEP WRANGLER

15% DE RABAIS SUR LE PDSF  
(1) JEEP CHEROKEE TRAILHAWK





\* Sur les modèles sélectionnés. Voir les détails chez



**LORD et FRÈRES**

DODGE Jeep RAM

**VENEZ VOIR NOTRE INVENTAIRE DE VÉHICULES USAGÉS**

LA LOCATION EST DE RETOUR

2<sup>e</sup> chance au crédit sur véhicules neufs et usagés

1001, Principale, Tourville

418 359-2244 | 1 866 959-2244

www.lordetfreres.com



Près des services. 415\$/mois. (26/04)  
..... 418 315-0595  
..... 418 894-4431

Saint-Pacôme. 4 ½ situé au centre du village, au 2e étage, refait à neuf, au bord de la rivière, cachet exceptionnel, remise. 450\$/mois, non chauffé. Libre immédiatement. (inf)  
..... 418 852-1631

Saint-Pacôme. Beau grand 4 ½ propre, non chauffé, non meublé. Entrées laveuse/sécheuse, « locker », endroit tranquille, pas d'animaux. Libre le 1er juillet. (03/05)  
..... 418 852-2172

Saint-Pacôme. Grand 6 ½ refait, chauffé, éclairé, non meublé, 575\$/mois. Libre le 1er juillet. Pour information et visite (03/05)  
..... 418 852-2275

Saint-Pascal. 2 ½ et 3 ½ situés au 672, avenue Langlais, meublés, chauffés, non fumeur, pas d'animaux. Libre immédiatement. (inf)  
..... 418 492-3586  
..... 581 337-1097  
..... 418 856-2788

Saint-Pascal. 2 ½ (loft), semi-meublé ou meublé, chauffé, éclairé, demi-sous-sol, situé rue Beaudet. (inf)  
..... 418 714-0763  
..... (Mathieu)

**MAISON NEUVE  
À VENDRE ou À LOUER**



LA POCATIÈRE / ST-PASCAL / ST-PACÔME  
ST-ALEXANDRE / RIVIÈRE-DU-LOUP

—Caillouette&associés

Pour informations : 418 856-1051

**URGENT  
OFFRES D'EMPLOI**

**CAISSIER(ÈRE)  
GÉRANT(E)  
CUISINIER(ÈRE)**  
et/ou **AIDE-CUISINIER(ÈRE)**  
pour opérer un casse-croûte.  
**418 714-4135**  
Expérience un atout!



**CASSE-CROÛTE TITE-PATATE**  
Saint-Philippe-de-Néri

**Ouverture prochainement**

**LORD et FRÈRES**

DODGE Jeep RAM

**Venez voir notre  
inventaire  
d'usagés sur**  
**www.lordetfreres.com**  
**TOURVILLE 1 866 959-2244 418 359-2244**

**provigo**   
Saint-Pascal

**LES RÉNOVATIONS SONT TERMINÉES  
NOUS EMBAUCHONS**

**Votre Provigo Alimentation Louis Grenier inc**  
recherche actuellement des candidats(es) pour les emplois suivants :

- Assistant(e)-gérant(e) épicerie** par intérim 40 heures
- Caissier(ère)** 20 – 25 heures
- Aide-caissier(ère)** 32 heures et plus
- Commis charcuterie prêt à manger** 20 - 25 heures
- Commis fruits et légumes** 15 - 20 heures
- Commis d'intégrité** 32 heures

Postes disponibles immédiatement avec disponibilité de jour, soir et fin de semaine.  
Salaire selon expérience et avantages sociaux.

**Veillez contacter monsieur Ghislain Émond par téléphone au 418 492-1034  
ou envoyer votre C.V. par courriel au smp8015g@provigo.ca**

**OFFRE  
D'EMPLOI**

  
**Les Résidences Labrie**

**IDÉAL POUR  
PERSONNES  
RETRAITÉES**

Les Résidences Labrie sont à la recherche de personnes retraitées ou semi-retraitées, dynamiques, pour combler 3 POSTES de SERVICES AUX TABLES.  
Possibilité de faire un ou plusieurs blocs de travail de trois heures, de 16 h 15 à 19 h 15.

Tâches :

- Monter les tables • Servir et desservir les repas • Préparer les breuvages
- Nettoyer les tables • Balayer la salle à manger

Faire parvenir votre curriculum vitae à l'attention de M. Stéphane Lapointe.  
Poste : 465, avenue Chapleau, Saint-Pascal, G0L 3Y0  
Courriel : slapointe@ebenresidences.ca  
Téléphone : 418 492-7922

  
**Poissonnerie Lauzier**

**Offres d'emploi**  
La Poissonnerie recrute

→ **Service à la clientèle** (côté Poissonnerie)  
(service aux clients, caisse, emballage)

**Temps complet et partiel**  
(Disponibilité en semaine)

**Temps partiel**  
(Jour, soir, week-end)

**Ambiance de travail amicale et très dynamique**

**Profil recherché :** Motivé, souriant, dynamique, débrouillard et responsable

✿ ✿ ✿ ✿ ✿ ✿ ✿

**Pour information :** Michelle – 418 714-0845  
**Faire parvenir votre CV :** michellepetit3@hotmail.com

**OFFRES D'EMPLOI**

Joueur important dans l'industrie de la transformation du bois, **Horisol** est une coopérative de travailleurs offrant des conditions de travail de qualité dans un environnement dynamique.

**NOUS SOMMES À LA RECHERCHE DE :**  
**3 journaliers (pileurs) :**

**DESCRIPTION :**  
Sous la supervision du chef d'équipe ou du superviseur d'usine, le titulaire de ce poste doit mettre en paquet des produits du bois selon les standards de nos clients, il doit porter une attention particulière à la qualité de son travail.

**AVANTAGES ET EXIGENCES :**

- Avoir une bonne capacité physique
- Démontrer des aptitudes à travailler en équipe
- Grande capacité de concentration dans le travail

**CONDITIONS :**

- Temps plein, permanent
- Horaire flexible : du lundi au vendredi, quart de jour ou de soir

**Emplois pour étudiants également disponibles.**

**Faites parvenir votre candidature:**  
à **Marilyne Michaud**,  
coordonnatrice en ressources humaines.

**Par courriel :** mmichaud@horisol.ca  
**Par télécopieur :** 418 598-3224  
**Par la poste :** 18, rue des Sociétaires  
Saint-Jean-Port-Joli  
(Québec) G0R 3G0

  
**Horisol**  
coopérative de travail  
Groupe HBS





Saint-Pascal. 3 1/2 semi-meublé, fraîchement rénové, situé rue Pilon. (inf) 418 714-0763 (Mathieu)

Saint-Pascal. 4 1/2, non chauffé, non éclairé, possibilité d'être meublé, entrée laveuse-sécheuse, déneigé, situé près de tous les services. Libre immédiatement. (inf) 418 894-8709

Saint-Pascal. 2 x 4 1/2, non chauffés, non éclairés, pas d'animaux, situés route Bélanger. Libres le 1er juillet ou avant. Un au premier plancher à 575\$/mois et un au demi-sous-sol à 470\$/mois. (03/05) 418 492-3198 418 624-8234 Saint-Pascal. 5 1/2, non chauffé, non éclairé, 2e

étage, situé au 370, Chapeau, près des services (épicerie, pharmacie, école et autres). Libre immédiatement. À voir! (inf) 418 581-337-4177 (Bernard) 418 492-9575 (Jacques) Saint-Pascal. Duplex 5 1/2, situé au 823, rue Beaudet. 560\$/mois, non chauffé, non éclairé. Disponible le

1er juillet. (19/04) 418 551-3548

Saint-Philippe. 4 1/2, non chauffé, non éclairé, possibilité d'être meublé, entrée laveuse-sécheuse, déneigé, situé près de tous les services. Libre immédiatement. (inf) 418 714-4564

Saint-Philippe. Grand 4 1/2, non chauffé, non éclairé. Libre le 1er juillet. 350\$/mois. (19/04) 418 498-2540

Saint-Philippe. 4 1/2, situé au 13, de l'Église, non chauffé, non éclairé, «locker» au sous-sol, toit cathédrale, escalier de bois franc, pour couple ou personne seule, pas

d'animaux. Libre immédiatement. 425\$/mois. (26/04) 418 498-3265

Saint-Philippe. 4 1/2 et 5 1/2, non chauffé, non éclairé, câble et internet fournis, disponibles avril et juillet. (inf) 418 498-2547 1-581-729-1166

Saint-Roch-des-Aulnaies. Dans maison ancestrale, 5 1/2, 3 c.c., vue sur le fleuve, entièrement rénové et meublé, chauffé, éclairé, 700\$/mois. (inf) 418 446-2402

Saint-Roch-des-Aulnaies. À la limite de La Pocatière, 5 1/2, non chauffé, non éclairé, vue sur le fleuve, grand terrain, cabanon. 455\$/mois. (26/04) 418 354-7780

La Pocatière. 2 1/2 avec entrée indépendante, secteur paisible au centre-ville, près du Cégep, semi-meublé, entrées laveuse/sécheuse, stationnement déneigé, très grand terrain. 295\$/mois. (03/05) 418 931-8545 (Guillaume)

La Pocatière. 3 1/2, chauffé et éclairé, semi-meublé (cuisinière et réfrigérateur), au 2e étage, très bien éclairé, près de tous les services. Idéal pour travailleur ou étudiant. Libre le 1er juillet. 440\$/mois. (inf) 418 894-1368 (Kathy Dufour) 418 868-2828 (Hugo Dubé)

 <p><b>SAMUEL LEBRUN</b> ENTREPRENEUR SPÉCIALISÉ</p> <p>Téléphone : 418 860-5252 RBQ : 5660-7252-01 Courriel : info@samuellebrun.ca Site Internet : samuellebrun.ca</p>	<b>PEINTURE INTÉRIEURE</b>
	<b>PEINTURE EXTÉRIEURE</b>
	<b>PEINTURE PISTOLET</b>
	<b>PLÂTRE</b>
	<b>TAPISSERIE</b>
	<b>NACELLE</b>
	<b>BROYEUR</b>
	<b>ENTRETIEN</b>
	<b>NETTOYAGE</b>
	<b>NOUVEAU PROPRIÉTAIRE</b>

**APPARTEMENTS À LOUER**  
À Saint-Pascal  
2 1/2 - 3 1/2 - 4 1/2 - 5 1/2  
meublés ou non.  
Pas d'animaux.  
Dans différents secteurs de la ville.  
À partir de 350\$/mois  
Demandez Samuel Lebrun  
418 492-1134 ou 418 860-5252

<h2>Jacques Bérubé Service</h2> <p>Réparation d'appareils ménagers tels: Inglis, Whirlpool, Admiral, Kelvinator, Frigidaire, White Westinghouse, Kenmore, Kitchen-aid, Modern-maid, Maytag, Woods, Amana, Dacor, G.E., Hotpoint, McClary, Mofat, General Freezer.</p> <p><b>Vente de pièces de toutes marques.</b> Territoire Kamouraska/L'Islet/Saint-Pamphile</p> <p>176, Haut de la Rivière, Rivière-Ouelle Tél. : <b>418 852-2190</b></p>	<p>La Pocatière. Face à l'hôpital, 2 1/2, meublé, éclairé, chauffé, 370\$/mois, libre immédiatement. (inf) 418 856-3094 418 856-1009</p>
---	--

<p><b>MUNICIPALITÉ DE KAMOURASKA</b></p> <p><b>PROPRIÉTAIRE</b> JEAN, Florence Adresse de l'immeuble : Route 132, Kamouraska (Québec) G0L 1M0</p> <p>Matricule : 5370-45-2984 Numéro de lot : 4 007 680 Total des taxes *: 40.91 \$</p> <p><b>DÉSIGNATION</b> Un immeuble situé dans la municipalité de Kamouraska, connu et désigné au CADASTRE DU QUÉBEC, circonscription foncière de Kamouraska, comme étant le lot numéro QUATRE MILLIONS SEPT MILLE SIX CENT QUATRE-VINGT (4 007 680).</p>	<p>Matricule : 3843-50-2310 Numéros de lot : 5 214 835 et 5 214 837 Total des taxes *: 1 524.67 \$</p> <p><b>DÉSIGNATION</b> Un immeuble connu et désigné comme étant les lots numéros CINQ MILLIONS DEUX CENT QUATORZE MILLE HUIT CENT TRENTE-CINQ (5 214 835) et CINQ MILLIONS DEUX CENT QUATORZE MILLE HUIT CENT TRENTE-SEPT (5 214 837) du CADASTRE DU QUÉBEC, dans la circonscription foncière de Kamouraska. Avec bâtisses dessus construites, situé au 595, chemin des Sables Ouest, Sainte-Anne-de-la-Pocatière (Québec) G0R 1Z0, avec toutes les circonstances et dépendances.</p>
<p><b>MUNICIPALITÉ DE SAINT-PHILIPPE-DE-NÉRI</b></p> <p><b>PROPRIÉTAIRES</b> CÔTÉ, Jacinthe TREMBLAY, Jean Adresse de l'immeuble : 29, rue Pelletier, Saint-Philippe-de-Néri (Québec) G0L 4A0</p> <p>Matricule : 5158-44-4470 Numéro de lot : 4 007 724 Total des taxes *: 2 056,35 \$</p> <p><b>DÉSIGNATION</b> Un immeuble situé dans la municipalité de Saint-Philippe-de-Néri, connu et désigné au CADASTRE DU QUÉBEC, circonscription foncière de Kamouraska, comme étant le lot numéro QUATRE MILLIONS SEPT MILLE SEPT CENT VINGT-QUATRE (4 007 724).</p>	<p>DUBÉ, Alain Adresse de l'immeuble : 3<sup>e</sup> rang Ouest, Sainte-Anne-de-la-Pocatière (Québec) G0R 1Z0</p> <p>Matricule : 4043-35-0624 Numéros de lot : 5 214 651 et 5 214 653 Total des taxes *: 204.88 \$</p> <p><b>DÉSIGNATION</b> Un terrain connu et désigné comme étant les lots numéros CINQ MILLIONS DEUX CENT QUATORZE MILLE SIX CENT CINQUANTE ET UN (5 214 651) et CINQ MILLIONS DEUX CENT QUATORZE MILLE SIX CENT CINQUANTE-TROIS (5 214 653) du CADASTRE DU QUÉBEC, dans la circonscription foncière de Kamouraska. Ce terrain est situé au 3<sup>e</sup> rang Ouest, Sainte-Anne-de-la-Pocatière (Québec) G0R 1Z0, avec toutes les circonstances et dépendances.</p>
<p><b>MUNICIPALITÉ DE SAINT-GABRIEL-LELMANT</b></p> <p><b>PROPRIÉTAIRE</b> PELLETIER Mathieu Adresse de l'immeuble : 69, avenue de la Rivière, Saint-Gabriel-Lalemant (Québec) G0L 3E0</p> <p>Matricule : 4846-00-9580 Numéro de lot : 5 525 941 Total des taxes *: 425.47 \$</p> <p><b>DÉSIGNATION</b> Un immeuble situé dans la municipalité de Saint-Gabriel-Lalemant, connu et désigné au CADASTRE DU QUÉBEC, circonscription foncière de Kamouraska, comme étant le lot numéro CINQ MILLIONS CINQ CENT VINGT-CINQ MILLE NEUF CENT QUARANTE ET UN (5 525 941).</p> <p>Tel que le tout se trouve avec bâtisses dessus construites, circonstances et dépendances. Adresse civique : 69, avenue de la Rivière, Saint-Gabriel-Lalemant (Québec) G0L 3E0.</p>	<p>DUBÉ, Alain Adresse de l'immeuble : 3<sup>e</sup> rang Ouest, Sainte-Anne-de-la-Pocatière (Québec) G0R 1Z0</p> <p>Matricule : 4142-28-3690 Numéro de lot : 5 214 705 Total des taxes *: 446.11 \$</p> <p><b>DÉSIGNATION</b> Un terrain connu et désigné comme étant le lot numéro CINQ MILLIONS DEUX CENT QUATORZE MILLE SEPT CENT CINQ (5 214 705) du CADASTRE DU QUÉBEC, dans la circonscription foncière de Kamouraska. Ce terrain est situé au 3<sup>e</sup> rang Ouest, Sainte-Anne-de-la-Pocatière (Québec) G0R 1Z0, avec toutes les circonstances et dépendances.</p>
<p><b>MUNICIPALITÉ DE SAINT-ONÉSIME-D'IXWORTH</b></p> <p><b>PROPRIÉTAIRE</b> CHRÉTIEN, Serge Adresse de l'immeuble : 57, chemin du Village, Saint-Onésime-d'Ixworth (Québec) G0R 3W0</p> <p>Matricule : 4443-01-8463 Numéro de lot : 5 526 750 Total des taxes *: 4 639.45 \$</p> <p>Adresse de l'immeuble : 57A, chemin du Village, Saint-Onésime-d'Ixworth (Québec) G0R 3W0</p> <p>Matricule : 4443-01-8937 Numéro de lot : 5 526 750 Total des taxes *: 2 880.61 \$</p> <p><b>DÉSIGNATION</b> Un immeuble situé dans la municipalité de Saint-Onésime-d'Ixworth, connu et désigné au CADASTRE DU QUÉBEC, circonscription foncière de Kamouraska, comme étant le lot numéro CINQ MILLIONS CINQ CENT VINGT-SIX MILLE SEPT CENT CINQUANTE (5 526 750).</p> <p>Avec bâtisses dessus construites, situés au 57 et 57A, chemin du Village, Saint-Onésime-d'Ixworth (Québec) G0R 3W0, et avec toutes les circonstances et dépendances.</p>	<p>DUBÉ, Alain Adresse de l'immeuble : 3<sup>e</sup> rang Ouest, Sainte-Anne-de-la-Pocatière (Québec) G0R 1Z0</p> <p>Matricule : 4243-34-8323 Numéro de lot : 5 214 522 Total des taxes *: 2 141.55 \$</p> <p><b>DÉSIGNATION</b> Un terrain connu et désigné comme étant le lot numéro CINQ MILLIONS DEUX CENT QUATORZE MILLE CINQ CENT VINGT-DEUX (5 214 522) du CADASTRE DU QUÉBEC, dans la circonscription foncière de Kamouraska. Ce terrain est situé au 3<sup>e</sup> rang Ouest, Sainte-Anne-de-la-Pocatière (Québec) G0R 1Z0, avec toutes les circonstances et dépendances.</p>
<p><b>MUNICIPALITÉ DE SAINTE-ANNE-DE-LA-POCATIÈRE</b></p> <p><b>PROPRIÉTAIRE</b> PELLETIER, Robert Adresse de l'immeuble : 595, chemin des sables Ouest, Sainte-Anne-de-la-Pocatière (Québec) G0R 1Z0</p>	<p>DUBÉ, Alain Adresse de l'immeuble : 155-A, 3<sup>e</sup> rang Ouest, Sainte-Anne-de-la-Pocatière (Québec) G0R 1Z0</p> <p>Matricule : 4144-51-5583 Numéro de lot : 5 214 967 Total des taxes *: 3 895.35 \$</p> <p><b>DÉSIGNATION</b> Un immeuble connu et désigné comme étant le lot numéro CINQ MILLIONS DEUX CENT QUATORZE MILLE NEUF CENT SOIXANTE-SEPT (5 214 967) du CADASTRE DU QUÉBEC, dans la circonscription foncière de Kamouraska. Avec bâtisses dessus construites, situé au 155-A, 3<sup>e</sup> rang Ouest, Sainte-Anne-de-la-Pocatière (Québec) G0R 1Z0, avec toutes les circonstances et dépendances.</p> <p>*****</p> <p>* Certains frais s'ajouteront à ces montants, notamment, les frais administratifs, de publication, du certificat d'adjudication et judiciaires. Ceux-ci seront détaillés au moment de la vente.</p> <p>Je certifie par la présente que la liste décrite ci-dessus constitue la liste officielle de la vente des immeubles pour non-paiement de taxes de la Municipalité Régionale de Comté de Kamouraska pour l'année deux mille dix-sept (2017). DONNÉ à Ville de Saint-Pascal, ce onzième jour d'avril deux mille dix-sept (11 avril 2017).</p> <p>Maryse Hénault-Tessier, secrétaire-trésorière adjointe MRC DE KAMOURASKA 235, rue Rochette Saint-Pascal (Québec) G0L 3Y0</p>

## AVIS PUBLIC

AUX PERSONNES INTÉRESSÉES AYANT LE DROIT DE  
SIGNER UNE DEMANDE DE PARTICIPATION À UN RÉFÉRENDUM

0344M1617\_2

**SECOND PROJET DE RÈGLEMENT NUMÉRO 303-2017 AMENDANT LE RÈGLEMENT DE ZONAGE NUMÉRO 87-2005 DE LA VILLE DE SAINT-PASCAL AFIN D'INTÉGRER LES DISPOSITIONS DU RÈGLEMENT DE CONTRÔLE INTÉrimAIRE NUMÉRO 134 DE LA MRC DE KAMOURASKA TEL QUE MODIFIÉ PAR LE RÈGLEMENT NUMÉRO 172 VISANT LES ÎLOTS DÉSTRUCTURÉS EN ZONE AGRICOLE.**

AVIS PUBLIC est donné de ce qui suit :

### 1. Objet du projet.

À la suite de l'assemblée publique de consultation tenue le 10 avril 2017, le conseil municipal de la Ville de Saint-Pascal a adopté le second projet de règlement numéro 303-2017 amendant le règlement de zonage numéro 87-2005 de la Ville de Saint-Pascal afin d'intégrer les dispositions du règlement de contrôle intérimaire numéro 134 de la MRC de Kamouraska tel que modifié par le règlement numéro 172 visant les îlots déstructurés en zone agricole.

### 2. Résumé du second projet de règlement.

Une copie du résumé du second projet de règlement peut être obtenue, sans frais, par toute personne qui en fait la demande au bureau municipal situé au 405, rue Taché, à Saint-Pascal, du lundi au vendredi, de 8 h 30 à 12 h 00 et de 13 h 00 à 16 h 30.

### 3. Demande de participation à un référendum.

Ce second projet de règlement contient des dispositions qui peuvent faire l'objet d'une demande de la part des personnes intéressées des zones concernées et des zones contiguës afin qu'un règlement qui les contient soit soumis à leur approbation conformément à la Loi sur les élections et les référendums dans les municipalités. Les renseignements permettant de déterminer quelles personnes intéressées ont le droit de signer une demande à l'égard de quelles dispositions du projet peuvent être obtenus au bureau de la municipalité aux jours et heures mentionnés ci-haut.

### 4. Conditions de validité d'une demande.

Pour être valide, toute demande doit :

- indiquer clairement la disposition qui en fait l'objet, la zone d'où elle provient et, le cas échéant, mentionner la zone à l'égard de laquelle la demande est faite;
- être reçue au bureau de la municipalité situé au 405, rue Taché, à Saint-Pascal au plus tard le huitième jour suivant celui de la publication du présent avis soit le jeudi 27 avril 2017;
- être signée par au moins 12 personnes intéressées de la zone d'où elle provient ou par au moins la majorité d'entre elles si le nombre de personnes intéressées dans la zone n'excède pas 21. Chaque signature doit être accompagnée du nom de la personne, de son adresse et d'une mention indiquant à quel titre la personne signe.

### 5. Personnes intéressées.

Les renseignements permettant de déterminer quelles sont les personnes intéressées d'une zone et les modalités d'exercice par une personne morale du droit de signer une demande peuvent être obtenus au bureau de la municipalité, aux jours et heures mentionnés ci-haut.

### 6. Absence de demandes.

Toutes les dispositions du second projet de règlement numéro 303-2017 qui n'auront pas fait l'objet d'aucune demande valide pourront être incluses dans un règlement qui n'aura pas à être approuvé par les personnes habiles à voter.

### 7. Consultation du projet.

Le second projet de règlement numéro 303-2017 peut être consulté au bureau de la municipalité, aux jours et aux heures mentionnés ci-haut.

### 8. Description des zones.

Les zones concernées par ces modifications sont les zones A1, A2, A3, A4, A5, A6, A7, A8, A9, A10, RA1, RA2, RA3, RA4, RA5, RA6, RA7, RA8, RA9, RA10, RA11, RA12, RA13, RA14, RA15, RA16, RA17, RA18, RA19, RA20, RA21, RA22, RA23, RA24, RA25, RA26, RB1, RB2, RB3, RB4, RB5, RB6, RB7, RB8, RB9, RB10, RM1, RM2, RV1, CM1, CM2, CM3, CM4, CM5, CM6, CM7, CM8, CM9, CM10, CM11, CM12, CM13, CM14, CM15, CC2, CC3 et CC9.

### 9. Les zones concernées peuvent être sommairement décrites de la façon suivante :

- A1 : Cette zone est située principalement à l'ouest de la rivière Kamouraska et à la limite nord-ouest de la Ville. Elle est bornée au nord par l'autoroute Jean-Lesage et au sud par la voie ferrée. Elle comprend une portion de la route Beaulieu.
- A2 : Cette zone est située à l'ouest de la rivière Kamouraska et au sud de la voie ferrée. Elle se situe aux limites ouest et sud de la Ville et comprend une portion du 4e Rang Ouest et la côte Duval.
- A3 : Cette zone est située principalement à l'est de la rivière Kamouraska et à l'ouest de la rue Rochette. Elle est bornée au nord par l'autoroute Jean-Lesage et au sud par la voie ferrée.
- A4 : Cette zone est située de part et d'autre de la rivière Kamouraska. Elle est bornée au nord par la voie ferrée, au sud par la limite sud de la Ville et à l'est par la route Centrale. Elle comprend une portion du 4e Rang Ouest ainsi que le 5e Rang Ouest.
- A5 : Cette zone est située de part et d'autre de la route 230 Est. Elle est bornée au nord par la limite nord de la Ville. Elle comprend le chemin Lévesque et une portion du 2e Rang.
- A6 : Cette zone est située à l'est du ruisseau Poivrier et de part et d'autre d'une portion de la route 230 Est. Elle est bornée au nord par la limite nord de la Ville. Elle comprend une portion du 2e Rang.
- A7 : Cette zone est située de part et d'autre d'une portion de la route 230 Est. Elle se situe aux limites nord et est de la Ville. Elle comprend une portion de la route Tardif et la route de Saint-Germain.
- A8 : Cette zone est bornée à l'ouest par la route Centrale, à l'est par la route des Rivard et au sud par la limite sud de la Ville. Elle comprend une portion du 4e Rang Est et de la route Bélanger ainsi que la route Charest et le 5e Rang Est.
- A9 : Cette zone est bornée à l'ouest par la route Bélanger, par une portion du 4e Rang Est et par la route des Rivard. Elle est bornée au sud par la limite sud de la Ville. Elle est située de part et d'autre d'une portion du 4e Rang Est.
- A10 : Cette zone est située aux limites sud et est de la Ville, de part et d'autre du 4e Rang Est. Elle comprend une portion de la route Tardif et la route à Moreau.
- RA1 : Cette zone est bornée à l'ouest par la rue Rochette et au sud par l'avenue Sergerie. Elle comprend les avenues Gilles-Picard et Duval, ainsi qu'une partie des rues Saint-Elzéar et Blondeau.
- RA2 : Cette zone est située de part et d'autre de l'avenue Sergerie et est bornée à l'ouest par la rue Rochette. Elle comprend une portion de la rue Saint-Elzéar et les propriétés situées du côté nord de l'avenue Mgr-Boucher.
- RA3 : Cette zone est située au nord de la voie ferrée et est bornée par l'avenue Chapleau. Elle comprend les rues Richard et Gagnon et une partie de l'avenue Bouchard.
- RA4 : Cette zone est située au sud de la voie ferrée. Elle est bornée à l'est par la rue Taché et au nord par la rue Michaud.
- RA5 : Cette zone est située de part et d'autre de l'avenue Patry. Elle comprend la portion résidentielle située du côté ouest de la rue Notre-Dame et une portion de la rue Octave.
- RA6 : Cette zone est bornée à l'ouest par la rue Notre-Dame. Elle comprend l'avenue Camille-Dumais et l'avenue du Rocher.
- RA7 : Cette zone est bornée au nord par l'avenue Martin et au sud par la voie ferrée. Elle comprend l'avenue Langlais, ainsi qu'une portion des rues Côté et Pilon.
- RA8 : Cette zone est située à l'ouest de l'avenue Côté et au sud de l'avenue Langlais.

- RA9 : Cette zone est située entre le boulevard Hébert et l'avenue de la Gare. Elle comprend une portion des rues Hudon et de la Station, ainsi qu'une portion des avenues Saint-Omer et Lagacé.
- RA10 : Cette zone est bornée au nord par la voie ferrée, à l'est par la rue Desjardins, au sud par l'avenue Normand et à l'ouest par la rue Taché.
- RA11 : Cette zone est bornée au nord par l'avenue Normand et à l'ouest par la rue Taché. Elle comprend les rues Wilfrid et Saint-Yves.
- RA12 : Cette zone est bornée au nord par l'avenue Normand et à l'est par la rue Desjardins. Elle comprend les rues Beaudet et Saint-André, ainsi qu'une portion de la rue Saint-Joseph.
- RA13 : Cette zone est située entre la rue Lévesque et la route Bélanger. Elle est située de part et d'autre d'une portion de la route 230 Est.
- RA14 : Cette zone est située de part et d'autre d'une portion de la route Bélanger et d'une portion de la route 230 Est.
- RA15 : Cette zone est bornée au nord par la voie ferrée et au sud par le boulevard Hébert. Elle comprend les rues Laplante et Albert, l'avenue Deschênes et une portion de la rue Adélar.
- RA16 : Cette zone est située entre les avenues Patry et Chapleau. Elle est bornée à l'est par la rue Rochette.
- RA17 : Cette zone est bornée à l'ouest par la rue Rochette et au nord par l'avenue Mgr-Boucher. Elle comprend une portion de la rue Saint-Elzéar.
- RA18 : Cette zone est située au sud de l'avenue Patry. Elle est bornée à l'ouest par la rue Rochette et à l'est par l'avenue Gilles-Picard.
- RA19 : Cette zone est située au nord de l'avenue Camille-Dumais. Elle est bornée à l'ouest par la rue Notre-Dame.
- RA20 : Cette zone est bornée au sud par la route 230 Ouest. Elle comprend une portion des rues Maurice et Alphonse.
- RA21 : Cette zone est située de part et d'autre de la rue Taché et est bornée au sud-ouest par le 4e Rang Ouest.
- RA22 : Cette zone est située à l'angle du 4e Rang Ouest et de la route Centrale.
- RA23 : Cette zone est située de part et d'autre d'une portion de l'avenue Saint-Joseph. Elle est bornée à l'est par la rue Desjardins et au nord par l'avenue St-Pierre.
- RA24 : Cette zone est située au sud de l'avenue Bérubé. Elle est bornée à l'ouest par la rue Desjardins.
- RA25 : Cette zone est située au nord de la route 230 Est. Elle comprend la rue Bernier.
- RA26 : Cette zone est située au nord des rues Alphonse et Maurice et au sud de l'avenue du Parc.
- RB1 : Cette zone est située entre l'avenue Patry et l'avenue Sergerie, à l'est de la rue Taché. Elle comprend les rues Lessard et Saint-Hilaire, ainsi qu'une portion de l'avenue Martineau.
- RB2 : Cette zone est située à l'est de la rue Taché et au nord de l'avenue Sergerie.
- RB3 : Cette zone est située entre les avenues Chapleau et Sergerie. Elle comprend une portion de la rue Blondeau et de l'avenue D'Anjou.
- RB4 : Cette zone est située à l'ouest de la rue Taché et au sud de l'avenue Chapleau. Elle comprend une portion des rues Saint-Elzéar, Blondeau et Saint-Laurent ainsi qu'une portion de l'avenue Bouchard.
- RB5 : Cette zone est bornée au nord par la rivière Goudron et au sud par l'avenue de l'Amitié. Elle comprend une portion de la rue Taché.
- RB6 : Cette zone est bornée au sud par la voie ferrée. Elle est située à l'est des avenues du Rocher et Camille-Dumais et comprend une portion de l'avenue Martin.
- RB7 : Cette zone est bornée à l'ouest par la rue Desjardins et au nord par le boulevard Hébert. Elle comprend une portion de l'avenue Bérubé et une portion des rues Lévesque et Adélar.
- RB8 : Cette zone est située entre l'avenue Martin et la voie ferrée. Elle est bornée au nord et au sud par l'avenue Langlais, à l'est par la rue Pilon et à l'ouest par une portion de la rue Côté.
- RB9 : Cette zone est située au sud de la rue Rochette et à l'ouest de la rue Richard. Elle est bornée au sud par la voie ferrée.
- RB10 : Cette zone est située entre la voie ferrée et le 4e Rang Ouest. Elle est bornée à l'est par la rue Taché.
- RM1 : Cette zone est située à l'extrémité sud de la rue Richard et est bornée au sud par la voie ferrée.
- RM2 : Cette zone est située au nord-est de la rivière Goudron, de part et d'autre de l'avenue Lajoie. Elle est bornée à l'ouest par la rue Varin.
- RV1 : Cette zone est située de part et d'autre de la rivière Kamouraska. Elle est bornée au sud par le 4e Rang Ouest et au nord par la voie ferrée. Elle comprend le chemin de la Rivière, la rue Ouellet et la rue des Chalets.
- CM1 : Cette zone est située à l'ouest de la rue Taché, de part et d'autre de l'avenue Patry. Elle est bornée à l'ouest par la rue Varin et comprend une portion de la rue Pelletier.
- CM2 : Cette zone est située de part et d'autre de la rue Taché, entre les avenues Sergerie et Chapleau. Elle est bornée à l'ouest par la rue Blondeau et à l'est par la rue Hudon.
- CM3 : Cette zone est située de part et d'autre de l'avenue Chapleau, à l'ouest de la rue Taché. Elle est bornée à l'ouest par la rue Saint-Elzéar.
- CM4 : Cette zone est située de part et d'autre du boulevard Hébert, entre la rue Taché et la voie ferrée. Elle comprend une portion de la rue Hudon.
- CM5 : Cette zone est située de part et d'autre du boulevard Hébert. Elle est bornée au nord par la voie ferrée et à l'est par la rue Lévesque. Elle comprend une portion de la rue Desjardins.
- CM6 : Cette zone est située de part et d'autre de la rue Rochette et de l'avenue Patry.
- CM7 : Cette zone est située de part et d'autre de la rue Taché, entre les avenues Patry et Sergerie.
- CM8 : Cette zone est située de part et d'autre de la rue Taché, entre les avenues de la Gare et Chapleau.
- CM9 : Cette zone est située à l'est de la rue Rochette, de part et d'autre de l'avenue Patry. Elle est bornée à l'est par la rue Varin.
- CM10 : Cette zone est située de part et d'autre de la route 230 Ouest et est bornée au nord et à l'est par la rivière Kamouraska. Elle est située à l'est de la rue Hector.
- CM11 : Cette zone est située à l'ouest de la rue Rochette, de part et d'autre d'une portion de la route 230 Ouest. Elle comprend le chemin Lavoie et l'avenue Dancause ainsi qu'une portion des rues Alphonse et Maurice.
- CM12 : Cette zone est située à l'est de la route Bélanger et de part et d'autre d'une portion de la route 230 Est.
- CM13 : Cette zone est bornée au nord-est par le ruisseau Poivrier et est située de part et d'autre d'une portion de la route 230 Est.
- CM14 : Cette zone est située de part et d'autre de la rue Varin et est bornée au sud par la rivière Goudron.
- CM15 : Cette zone est située au sud de l'avenue Chapleau. Elle est située approximativement entre les rues Blondeau et St-Elzéar.
- CC2 : Cette zone est située de part et d'autre de la rue Varin et d'une portion de l'avenue de l'Amitié. Elle est bornée au nord par la rivière Goudron.
- CC3 : Cette zone est située au sud de l'avenue de l'Amitié et est bornée à l'est par la rue Taché. Elle comprend la rue Morin.
- CC9 : Cette zone est située de part et d'autre de la rue Rochette et elle est bornée au nord par l'autoroute Jean-Lesage et au sud par la rivière Goudron.

L'illustration des zones concernées et des zones contiguës peut être consultée au bureau de la municipalité.

Donné à Saint-Pascal, ce 12<sup>e</sup> jour d'avril 2017.

La greffière,  
Louise St-Pierre, avocate, OMA

La Pocatière. Grand 3 ½ et 4 ½, chauffés, éclairés, possibilité de cuisinière et réfrigérateur, « locker », situés près du parc Industriel, de Bombardier et du Centre Commercial. Endroit tranquille, non fumeur. (19/04) ..... 418 860-9075 ..... 418 856-4149

La Pocatière. 4 ½ et 5 ½, rénovés, libres immédiatement. Chauffés, éclairés. Situés sur la 12e avenue. Entrée laveuse/sécheuse, balcon, stationnement déneigé, espace de rangement, service de conciergerie. (inf) ..... 418 856-6715 ..... 1 877 248-7141 ..... sans frais

La Pocatière. 4 ½, chauffés, éclairés, entre 526\$/mois et 541\$/mois, situés au 98, 12e Avenue Dal-laire, près de tous les services. Immeuble calme et bien entretenu. Pour information ou visite : (inf) ..... 418 856-4327

La Pocatière. Grand 4 ½ au sous-sol, situé au centre-ville, près de tous les services, propre, bien éclairé, prix compétitif, entrées laveuse/sécheuse, non chauffé, non éclairé. Libre le 1er juillet. (10/05) ..418 856-5584 (laissez message)

La Pocatière. 4 ½, chauffé, éclairé, rénové, situé au 1412, route 132. Libre le 1er juillet. (inf) ..... 418 860-8333 ..... 418 868-3136

La Pocatière. Des 5 ½ non chauffés, non éclairés, situés au 611 et 613, rue du Verger. Entre 533\$ et

578\$/mois. Disponibles le 1er juillet. Pour information, Gérard Ferland (inf) ..... 418 856-6154

La Pocatière. Grand 5 ½, non chauffé, non éclairé, rénové en 2016, 2 stationnements déneigés, galerie et « locker » inclus, 2e étage. 530\$ / mois, libre juillet. (inf) ..... 418 714-4370

La Pocatière. 6 ½, non

chauffé, non éclairé, possibilité d'être meublé, entrée laveuse-sécheuse, déneigé, situé près de tous les services. Libre en juillet. (inf) ..... 418 894-8709

#### MAISONS À LOUER

Sainte-Félicité. Maison située sur la route 216. Pour information : (inf) ..... 418 356-7361 ..... 418 359-2018

Mont-Carmel. Maison mobile, 2 chambres, non chauffée, non éclairée, grand terrain, située au 98-A, Notre-Dame. Disponible le 1er juillet. (19/04) ..... 418 498-4224

Sainte-Hélène. Maison 2 chambres (au village), stationnement, garage. Libre le 1er juillet. (19/04) ..... 418 495-3308

..... 418 446-2402  
Sainte-Anne-de-la-Pocatière. Maison 20 x 24, 2 cc, chauffage bois et électrique, garage 15x30, chauffage à l'huile, sur terrain de 640,2 m.c.a., située au 135, rang 3 ouest. (19/04) ..... 418 856-2580

#### OPPORTUNITÉ D'AFFAIRE

À vendre, route de distributrices pour noix, bons, jouets, territoire du KRT. Comprend : 193 distributrices dont 148 dans 56 entreprises plus matériel pour développement. (19/04) ..... 418 894-6316

#### MAISONS À VENDRE

Saint-Roch-des-Aulnaies. Maison ancestrale à vendre à 8 km de l'ITA, entièrement rénovée, cuisine d'époque transformée en petit loft, loué 405\$/mois, grand terrain, vue sur le fleuve. 175 000\$. (inf)

**La Pocatière**  
**AVIS PUBLIC**  
**DISPOSITIONS PAR**  
**LA VILLE DE LA POCATIÈRE**

Conformément aux dispositions du paragraphe 1.0.1 de l'article 28 de la Loi sur les cités et villes, avis public est donné par la soussignée, Danielle Caron, greffière, que la Ville de La Pocatière a, aux termes de la résolution numéro 76-2017, adoptée le 20 mars 2017, autorisé la vente de gré à gré à Développement économique La Pocatière, de l'immeuble connu et désigné au cadastre du Québec, circonscription foncière de Kamouraska, comme étant le lot 4 093 597, sans bâtisse, sans numéro civique, rue du Parc de l'Innovation, pour le prix de 24 629,50 \$, payé comptant. Ladite vente a été publiée le 6 avril 2017 sous le numéro 22 990 450.

Donné à La Pocatière ce 13 avril 2017.

Danielle Caron, OMA  
Greffière

**Construction & Renovation**  
**René Hudon**  
ENTREPRENEUR RÉSIDENTIEL ET COMMERCIAL  
259, DE LA SEIGNEURIE, SAINT-ROCH-DES-AULNAIES  
418 354-2303 • Cell. : 418 894-3058  
Licence R.B.Q. : 8229-2277-24

**Saint-Pascal**  
**VILLE DE SAINT-PASCAL**  
**PROLONGEMENT DES INFRASTRUCTURES DE LA RUE OCTAVE**  
**DOSSIER : 112294.002**  
**AVIS PUBLIC D'APPEL D'OFFRES**

Par le présent appel d'offres, la Ville de Saint-Pascal demande des soumissions pour le prolongement des infrastructures d'eau potable, d'égout et de voirie sur la rue Octave. Les travaux comprennent notamment les items suivants :

- Démolition de la voirie afin d'atteindre les infrastructures existantes;
- Fourniture et mise en place d'une conduite d'eau potable de 100 mm de diamètre sur une longueur totale d'environ 42 mètres;
- Fourniture et mise en place d'une conduite d'égout sanitaire de 200 mm de diamètre sur une longueur totale d'environ 46 mètres;
- Réfection complète de la partie nord de la rue Octave sur une longueur approximative de 625 mètres incluant la construction de fossés, l'élargissement de la plate-forme et l'ajout de gravier;
- Différents travaux connexes (regard sanitaire, branchements des services d'eau potable, d'égout sanitaire, etc.);
- Travaux de voirie, tels que déblai/remblai, la construction d'une structure de rue, les travaux de pavage, la pose de bordure, ajout de ponceaux, etc.

**DOCUMENTS DE SOUMISSION**

Les soumissionnaires peuvent se procurer une copie des plans et devis et la formule de soumission sur le site Internet du Système électronique d'appel d'offres (SÉAO) à l'adresse suivante : [www.seao.ca](http://www.seao.ca) en payant les coûts prévus.

**CONDITIONS DE SOUMISSION**

Seuls sont autorisés à soumissionner pour l'exécution des travaux, les entrepreneurs détenant la licence requise en vertu de la Loi sur le bâtiment (L.R.Q., c.B-1.1) et ayant un établissement au Québec ou lorsqu'un accord intergouvernemental est applicable, au Québec ou dans une province ou un territoire visé par cet accord. Le présent contrat est assujéti à l'Accord de commerce et de coopération entre le Québec et l'Ontario (ACCQO) et à l'Accord de libéralisation des marchés publics du Québec et du Nouveau-Brunswick (AQNB).

Le soumissionnaire retenu par la Ville, de même que tous les soumissionnaires et leurs sous-traitants sont tenus de respecter en tout temps la Politique de gestion contractuelle de la Ville en vigueur au moment de l'appel d'offres et ses annexes. Copie de cette politique est disponible sur le site Internet de la Ville à l'adresse : [www.villesaintpascal.com](http://www.villesaintpascal.com), dans la section « Espace citoyens ». Une copie est aussi incluse dans le devis.

Les soumissions doivent être faites sur la formule de soumission fournie avec les documents de soumission et doivent être accompagnées d'une garantie de soumission selon la forme prescrite au devis et correspondant à un montant équivalent à dix pour cent (10 %) du montant total de la soumission incluant les taxes applicables.

**OUVERTURE DES SOUMISSIONS**

Les soumissions seront reçues à l'hôtel de ville de Saint-Pascal, au 405, rue Taché, Saint-Pascal, G0L 3Y0, dans des enveloppes cachetées et adressées à l'attention de Me Louise St-Pierre, greffière, jusqu'à 11 h 00, heure en vigueur localement, le mercredi 10 mai 2017 pour être ouvertes publiquement le même jour, au même endroit, immédiatement après l'heure limite. Les enveloppes devront porter la mention « Soumission – Prolongement des infrastructures de la rue Octave ».

La Ville de St-Pascal ne s'engage à accepter ni la plus basse, ni aucune des soumissions reçues et se réserve le droit de retrancher et/ou d'ajouter certaines parties du contrat jusqu'à concurrence des budgets disponibles. La Ville de Saint-Pascal ne sera passible en outre d'aucune poursuite ou réclamation pour frais ou pertes subis par les soumissionnaires à la suite de telles décisions.

Donné à Saint-Pascal, le 13 avril 2017

La greffière,  
Louise St-Pierre, avocate, OMA

**Saint-Pascal**  
**AVIS PUBLIC**  
**RÈGLEMENT NUMÉRO 292-2016**  
**AVIS D'ENTRÉE EN VIGUEUR**

**AVIS PUBLIC** est, par les présentes, donné par la soussignée Louise St-Pierre, greffière de la Ville de Saint-Pascal :

QUE le conseil municipal a adopté le 5 décembre 2016, le règlement numéro 292-2016 décrétant l'acquisition d'un terrain et autorisant un emprunt de 175 000 \$ pour en acquitter le coût;

QUE ledit règlement a été approuvé le 19 décembre 2016 par les personnes habiles à voter et ayant le droit d'être inscrites sur la liste référendaire;

QUE ledit règlement a été approuvé par le ministère des Affaires municipales et de l'Occupation du territoire le 7 avril 2017;

QU'UNE copie de ce règlement a été déposée au bureau de la soussignée où toutes les personnes intéressées peuvent en prendre connaissance.

Donné à Saint-Pascal, ce 10<sup>e</sup> jour d'avril 2017.

La greffière,  
Louise St-Pierre, avocate, OMA

**DUOVAC**  
L'excellence

Puissant  
Compact  
Silencieux

Modèle Air10  
Seulement  
**549\$\***

Financement  
Accord D  
Desjardins

\* Unité modèle seulement. Voir les détails chez

Disponible sur place

**SINGER® - PFAFF**  
DÉTAILLANT AUTORISÉ  
**LA POCATIÈRE**  
Marc Pelletier, prop.  
502 B, 4<sup>e</sup> Avenue, La Pocatière  
**418 856-3712**

**Saint-Pascal**  
**AVIS PUBLIC D'APPEL D'OFFRES**  
**TRAVAUX DE TONTE DE GAZON**

La Ville de Saint-Pascal demande des soumissions pour réaliser les travaux de tonte de gazon sur les propriétés de la Ville comprenant les édifices, les parcs, les emprises de rues et divers autres terrains pour les années 2017 à 2020.

**DOCUMENTS DE SOUMISSION**

Les soumissionnaires peuvent se procurer une copie du devis et de la formule de soumission par le biais du Système électronique d'appel d'offres (SEAO) accessible à l'adresse Internet suivante [www.seao.ca](http://www.seao.ca) en payant les coûts prévus.

**CONDITIONS DE SOUMISSION**

Seules sont autorisées à soumissionner les personnes, sociétés ou compagnies ayant un établissement au Québec ou lorsqu'un accord intergouvernemental est applicable, dans une province ou un territoire visé par cet accord. Le présent contrat est assujéti à l'Accord du commerce et de coopération entre le Québec et l'Ontario (ACCQO), à l'Accord de libéralisation des marchés publics du Québec et du Nouveau-Brunswick (AQNB) ainsi qu'à l'Accord sur le commerce intérieur (ACI).

Le soumissionnaire retenu par la Ville, de même que tous les soumissionnaires, sont tenus de respecter en tout temps la Politique de gestion contractuelle de la Ville en vigueur au moment de l'appel d'offres et ses annexes. Copie de cette politique est disponible sur le site Internet de la Ville à l'adresse : [www.villesaintpascal.com](http://www.villesaintpascal.com) dans la section « Espace citoyens ». Une copie est aussi incluse dans le devis.

Les soumissions doivent être faites sur la formule de soumission fournie avec le devis et doivent être accompagnées d'une garantie de soumission correspondant à un montant équivalent à dix pour cent (10 %) du montant total de la soumission incluant les taxes applicables. Cette garantie peut être sous forme de chèque visé fait à l'ordre de la Ville de Saint-Pascal ou sous forme de cautionnement de soumission émis en faveur de la Ville par une compagnie d'assurance autorisée à se porter caution.

**OUVERTURE DES SOUMISSIONS**

Les soumissions seront reçues à l'hôtel de ville de Saint-Pascal, au 405, rue Taché, Saint-Pascal, G0L 3Y0, dans des enveloppes cachetées et adressées à l'attention de Me Louise St-Pierre, greffière, jusqu'à 11 h, heure en vigueur localement, le mardi 9 mai 2017 pour être ouvertes publiquement le même jour, au même endroit, immédiatement après l'heure limite. Les enveloppes devront porter la mention « Soumission – Travaux de tonte de gazon ».

La Ville de Saint-Pascal ne s'engage à accepter ni la plus basse, ni aucune des soumissions reçues. La Ville de Saint-Pascal ne sera passible en outre d'aucune poursuite ou réclamation pour frais ou pertes subis par les soumissionnaires à la suite de telles décisions.

Donné à Saint-Pascal, le 13 avril 2017.

La greffière,  
Louise St-Pierre, avocate, OMA









# C'EST «PAYANT» DE ROULER EN HONDA!



**67** \$ /SEM.

EN PLUS OBTENEZ UN **BONI 1200** \$  
À LA LOCATION OU FINANCEMENT

**ACCORD**  
LX 2017 MANUELLE

**0\$ ACOMPTE**

LOCATION 60 MOIS  
260 VERSEMENTS  
**120 000 KM INCLUS**

12c/km excédentaire. Transport, préparation et surcharge inclus.

**INCLUT:**

- ✓ Sièges avant chauffants
- ✓ Caméra de recul multiangle\* avec affichage dynamique des indications
- ✓ Systèmes Apple CarPlay<sup>MC\*</sup> / Android Auto<sup>MC\*</sup>
- ✓ Fonction de courriel et de messagerie texte\*
- ✓ Système mains libres et interface de téléphone Bluetooth<sup>MD</sup> bilingue\* avec commandes sur le volant

**48** \$ /SEM.

EN PLUS OBTENEZ UN **BONI 750** \$  
À LA LOCATION OU FINANCEMENT

**CIVIC**  
DX 2017

**0\$ ACOMPTE**

LOCATION 60 MOIS  
260 VERSEMENTS  
**120 000 KM INCLUS**

12c/km excédentaire. Transport et préparation inclus.

**19**  
**CIVIC**

La voiture la plus vendue au pays pour la 19<sup>e</sup> année consécutive.

— C'EST LE —  
**PRINTEMPS**  
D'EN PROFITER!

**79** \$ /SEM.

LE TOUT NOUVEAU  
**CR-V**  
LX 2RM 2017

**0\$ ACOMPTE**

LOCATION 60 MOIS  
260 VERSEMENTS  
**120 000 KM INCLUS**

12c/km excédentaire. Transport, préparation et surcharge A/C inclus.

**INCLUT:**

- ✓ Sièges avant chauffants
- ✓ Caméra arrière multiangle avec affichage des indications\*
- ✓ Systèmes Apple CarPlay<sup>MC\*</sup> / Android Auto<sup>MC\*</sup>
- ✓ Démarreur à distance
- ✓ Système mains libres et interface de téléphone sans fil Bluetooth<sup>MD</sup> bilingue\*

**Ouvert**  
Lundi au vendredi  
8 h à 20 h  
**Samedi**  
10 h à 15 h

\* Tous les détails chez le concessionnaire.

**DEGIRO**

SORTIE **378** AUTOROUTE 20

MONTMAGNY

[www.degiro.com](http://www.degiro.com)

418 248-2133

1 800 598-5644



**HONDA**

1214P1617

**+ de 40** véhicules d'occasion en inventaire

Consultez [www.degiro.com](http://www.degiro.com)

**DEGIRO**

SORTIE **378** AUTOROUTE 20

MONTMAGNY

418 248-2133

1 800 598-5644



**HONDA**

**Nouveau**  
Vaste salle de montre intérieure  
**+ de 10 véhicules d'occasion à voir!**

**Ouvert**  
Lundi au vendredi  
8 h à 20 h  
**Samedi**  
10 h à 15 h