Le Placoteux

LE MERCREDI 23 DÉCEMBRE 2020

*La référence dans Kamouraska-L'Islet*

VOLUME 43, ÉDITION 52 — 32 PAGES

PASSEZ UN BEL HIVER!

YAMAHA

La motoneige SX VENOM MOUNTAIN 2021
Moteur 1 cylindre
400 cc 2 temps



Aussi disponible :
SX VENOM 2021

*Voir les détails chez

Tech Mini-Mécanique St-Pacôme
418.852.2922

VENTE ET SERVICE
196, chemin Haut
de la Rivière
Saint-Pacôme
418 852-2922
Patrick Lizotte, prop.

4093P5220

www.techminimecanique.com

C'EST L'HEURE TOYOTA

Toyota Safety Sense



2020 HIGHLANDER LE AWD
PRIX TOUT INCLUS 45 829$
FINANCEMENT 1,49% À L'ACHAT SUR 36 MOIS



2021 COROLLA LE CVT
PRIX TOUT INCLUS 24 119$
LOCATION 65$/SEM. POUR 64 MOIS 0$ D'ACOMPTE

* Pour un temps limité. Voir les détails chez

TOYOTA LOCATION AVANTAGE

TOYOTA SERVICES FINANCIERS

STAR SYSTÈME DE SÉCURITÉ PEA protection extra-attentive

TOYOTA

*Informations auprès de votre représentant

RIVIÈRE DU LOUP TOYOTA

159 A, Fraser, Rivière-du-Loup
418 862-3222
www.riviereduloutoyota.com

0859H5220



PERSONNALITÉ DE L'ANNÉE 2020

# Sylvain Leduc

P. 3

Revue de l'année 2020

RÉPARATION ET REMPLACEMENT DE PARE-BRISE
Vérifiez nos promotions
AUTOMOD VITRES ET ACCESSOIRES D'AUTO KAMOURASKA
• Service professionnel reconnu • Réclamation à votre compagnie d'assurance

De toute notre équipe, nos meilleurs voeux à vous et à vos proches pour une Nouvelle Année remplie de santé et de succès!
Joyeuses Fêtes!
7082H5220

carrosserie SÉBASTIEN MASSÉ 418 308-1001
CarrXpert Carrossier expert KAMOURASKA
• Véhicule de courtoisie • Travaux garantis à vie
• Estimateur sur place • Réclamation d'assurance
Discount

216, RUE ROCHETTE, SAINT-PASCAL • 418 308-1001 INFO@KAMOURASKA.CARRXPERT.COM • SÉBASTIEN MASSÉ, PROPRIÉTAIRE



Venez me rencontrer chez dubekia.com
KIA
DUBE
M. Stéphane Landry, conseiller
868-9623
7, Côte Saint Jacques, Rivière-du-Loup
418 860-3542 ◆ 1 888 382-3542
4876H2519_2
www.dubekia.com

COMMERCE À VENDRE
DIRECTEMENT DU PROPRIÉTAIRE
Très bien établi. Cause de vente : retraite
À qui la chance?
Contactez Marc Pelletier au 418 856-3712
SINGER® - PFAFF DÉTAILLANT AUTORISÉ LA POCATIÈRE
502B, 4e Avenue La Pocatière
4078H2520

La puissance d'un groupe
OLIVIER KAMOURASKA | CHRYSLER
Venez me rencontrer!
Olivier Dionne, conseiller aux ventes
418 714-7707



0008H3720
255, av. Patry, Saint-Pascal (aut. 20, sortie 465)
418 492-3432 • 1 800 363-3432
olivierkamouraskachrysler.com

Que ce temps des Fêtes bien particulier vous apporte tout de même joie
Nos meilleurs voeux p

# Voici les gagnants de la promotion

À SAINT-PASCAL

La bordée de Noël

Gens D'AFFAIRES DE SAINT-PASCAL

## Félicitations et merci de votre participation!

**DUMAIS**
camilledumais.com
2 cartes-cadeaux d'une valeur de 50$ chac.

Andrée Alexandre
Maryse Beaulieu

**CARQUEST** PIÈCES D'AUTOS Saint-Pascal
Kit de dépannage d'hiver pour auto d'une valeur de 80$

Ayitre Akpakouma

carrosserie Sébastien Massé 418 308-1001 — CarrXpert Carrossier expert Kamouraska
Certificat-cadeau d'une valeur de 50$

Olivier Massé

**Desjardins**
Caisse Centre-Est-du-Kamouraska
20 certificats-cadeaux de 50$ chac. d'épicerie

Carmelle Dufour
Simon Ouellet
Johanne Beaulieu
Sylvain Ouellet
Nicole Boutin
Lise Desjardins
Donathe Deschênes
Jacques Frève
Benoit Pelletier
Laurent Lévesque
Noemy Beaulieu
Denise Moreau
Francine Charest
Gaétane Fréchette
Sylvie Ouellet
Alice Côté
Ian Tanguay
Ruth Bérubé
Ghislaine Morin
Brigitte Desrochers

**familiprix**
Familiprix Extra Raphaelle Paradis et Marcelle Pelletier Inc.
2 cartes-cadeaux d'une valeur de 25$ chac.

Geneviève Bourgoin
Evelyne Michaud

**IGA** Saint-Pascal
2 cartes-cadeaux d'une valeur de 75$ chac.

Micheline Saindon
Jean-Marie Charest

Lunik TABAGIE ACCOMMODATION
Certificat-cadeau d'une valeur de 50$

Roger Desjardins

La maison santé Chiropratique
Certificat-cadeau d'une valeur de 65$

Jacynthe Roy

LA PUISSANCE D'UN GROUPE OLIVIER KAMOURASKA | CHRYSLER
50$ en argent des Gens d'affaires de Saint-Pascal

Sylvie Ouellet

Peterbilt PETERBILT ATLANTIC CHEZ VOUS SUR LA ROUTE
Sac de sport et chandail coton ouaté Valeur de 24$ + 35$

Réjean Lévesque

**Provigo**
Carte-cadeau d'une valeur de 50$

Ghislaine Morin

LA SALOPETTE ET L'AVENTURIER
Sac à dos Sportchief Valeur de 54,99$

Christian Généreux

Sam Service Agro Mécanique Saint-Pascal
Chandail et tuque d'une valeur de 100$

Simon Ouellet

## Gagnants des bons d'achat offerts par le journal LE PLACOTEUX et les GENS D'AFFAIRES DE SAINT-PASCAL :

Antonin Bourgeois, gagnant de 2 bons d'achat de 100$ chez Olivier Kamouraska Chrysler et La Salopette et L'Aventurier

Roger Lavoie, gagnant de 3 bons d'achat de 100$ chez Camille Dumais, Peterbilt Atlantic et SAM Agromécanique

Denise Roy, gagnante de 5 bons d'achat de 100$ chez Carquest Saint-Pascal, Familiprix Extra Raphaelle Paradis et Marcelle Pelletier Inc., IGA Saint-Pascal, Provigo Saint-Pascal et Tabagie Lunik

***Payant, payant... de magasiner à Saint-Pascal!***

Gens D'AFFAIRES DE SAINT-PASCAL

e, espoir et réconfort.
pour la Nouvelle Année qui vient!
Le Placoteux
L'HEBDOMADAIRE DE LA CÔTE-DU-SUD
De retour le 5 janvier.

Personnalité Le Placoteux 2020

# Dr Sylvain Leduc, directeur de la Santé publique du Bas-Saint-Laurent

**Avant mars 2020, la majorité des Bas-Laurentiens connaissait très peu le Dr Sylvain Leduc, ainsi que son rôle à titre de directeur de la Santé publique du Bas-Saint-Laurent. Avec la pandémie de COVID-19, sa fonction a été exposée au grand jour et sa présence est devenue pratiquement quotidienne.**



**Pour cette édition du temps des Fêtes 2020, Le Placoteux propose une grande entrevue et un portrait du Dr Sylvain Leduc.**

STÉPHANIE GENDRON

Né à Québec et âgé de 55 ans, Sylvain Leduc a fait ses études et sa spécialité en Santé publique à l'Université Laval, avant de s'installer à Rimouski en 1996 où il a occupé différents postes avant de devenir directeur de la Santé publique du Bas-Saint-Laurent en 2013. Adepte de plein air et de sport, tel le hockey, il occupe le peu de temps libre qu'il lui reste présentement pour garder de saines habitudes de vie et passer du temps avec ses quatre enfants de 10 à 24 ans.

**Placoteux :** Avant 2020, peu de gens connaissaient ce qu'était « la Santé publique ». Quel était et est toujours le rôle d'un directeur de Santé publique ?

**Sylvain Leduc :** Le rôle d'un directeur de Santé publique n'a pas changé, mais l'importance du dossier de la COVID-19 nous a révélés. On avait déjà la responsabilité de protéger la santé de la population, quelle que soit la menace. S'il y a des problèmes environnementaux ou de santé liés à des contaminants ou bien des épidémies, par exemple de streptocoque invasif ou de méningocoque, la responsabilité du directeur est de mettre en place une équipe qui va protéger la population contre ces risques.

Le deuxième volet est la prévention. Dans tout le gros paquebot de la Santé qui investit 99 % de ses ressources pour soigner, il y 1 % seulement pour prévenir la maladie et c'est à nous que l'on confie cette responsabilité.

Quand j'ai fait mes études en médecine, je trouvais que peu importe combien de malades on guérissait, il en arrivait toujours au moins autant à l'urgence, tout aussi malades. On n'avait jamais fini de guérir le monde, jamais. Je me demandais s'il y avait une façon de diminuer le fait que les gens soient malades et c'est là que je me suis intéressé naturellement à la Santé publique.

**Placoteux :** Que faut-il pour être un bon directeur de Santé publique ?

**Sylvain Leduc :** Il faut avoir la capacité de mobiliser nos troupes, qui ont toutes sortes de responsabilités, mais qui sont si peu nombreuses. Il faut trouver les bonnes cibles. Les gens en Santé publique ont le cœur « large comme ça » et ont envie d'épouser toutes les causes, mais il faut réussir à mettre un ordre dans tout cela. Ensuite, il faut être capable de joindre et d'informer la population. Ça prend des habiletés de communication.

**Placoteux :** Parlez-nous du moment où vous avez su que la menace du coronavirus devenait tangible ?

**Sylvain Leduc :** Quand on fait une spécialité comme la mienne en Santé publique, on a des cours théoriques sur la préparation à ce qu'on appelle une pandémie. Le dernier exemple tangible remonte à 1918.

Ce qui frappe aujourd'hui, c'est que oui, on a plus de moyens pour guérir, soigner et communiquer entre nous, mais il reste qu'il y a plusieurs parallèles à faire avec notre vulnérabilité quand survient un tel fléau ; un virus qui combine à la fois une capacité de se transmettre facilement et des risques pour la santé pour une bonne proportion de la population.

On n'est pas totalement surpris, car on était formés pour ça, mais le cocktail aussi dévastateur de quelque chose qui se promène partout très rapidement dans tous les pays du monde et qui remplit les hôpitaux en même temps, on n'avait pas vu cela...

**Placoteux :** Le Bas-Saint-Laurent s'en tire plutôt bien avec cette pandémie mondiale. Pourquoi ?

**Sylvain Leduc :** On a une combinaison d'éléments qui nous aident et une combinaison d'éléments où on fait notre propre chance. Ce qui nous aide, c'est sûr que nous n'avons pas une densité de population comme à Laval ou à Montréal. Le facteur démographique nous aide, mais nous ne sommes pas la seule région à avoir cette démographie-là. En plus de cela, il faut avoir une équipe efficace.

**Placoteux :** Quelles sont vos inquiétudes en lien avec cette pandémie qui s'éternise, pour la région ?

**Sylvain Leduc :** On aimerait dire qu'on a terminé, mais on n'a pas terminé. Les mois de janvier, février, mars sont les mois où les virus se transmettent beaucoup. La vaccination est une très bonne nouvelle, mais on n'aura pas atteint une couverture suffisamment large pour dire que tout est réglé en début d'année. Dans la population, c'est la même chose, il y a une fatigue qui est absolument compréhensible, mais 2021 ne sera pas comme 2020.

**Placoteux :** Quels sont les plus grands défis depuis mars ?

**Sylvain Leduc :** Le défi c'est de voir les gens du réseau de la santé être surchargés et d'avoir une partie de la population qui nous dit que ce n'est pas un problème. Les gens souffrent, ont des familles qui sont inquiètes et ces lits-là prennent des places qu'on ne peut pas donner à des gens qu'on ne peut plus traiter pour d'autres problèmes de santé. Ça, c'est ce qu'on appelle le délestage. On a beaucoup de gens qu'on ne peut pas soigner à la même vitesse qu'on aurait faite dans une autre année. Ce qui fait mal un peu, c'est qu'on voit la souffrance des gens, la souffrance des familles, la souffrance des gens dont la chirurgie est reportée et pendant ce temps des gens ne croient pas et banalisent cela. C'est peut-être juste 15 % de la population, mais ils sont visibles. C'est une partie qui est plus difficile.

**Placoteux :** Qu'avez-vous découvert à votre sujet à la suite de votre gestion de crise de la pandémie ?

**Sylvain Leduc :** La résilience, comme tout le monde ! On est tous un peu « à bout », mais on ne lâchera pas.

**Placoteux :** Jusqu'à présent, est-ce que vous auriez fait certaines choses autrement ?

**Sylvain Leduc :** Je ne vois pas ce qu'on aurait pu faire (autrement), avec les éléments et informations qu'on avait. On présente un des meilleurs bilans au Québec. Avec le recul, on est content de la performance de l'équipe.

**Placoteux :** Que devrons-nous garder comme leçon de cet épisode qui se terminera un jour ?

**Sylvain Leduc :** La première chose, c'est que ça va montrer l'importance de la prévention. On aura aussi évidemment un ensemble de leçons à tirer sur comment on organise nos soins pour les personnes âgées. Tout le monde va avoir fait une croix sur 2020, c'est quelque chose dont on va se souvenir pour des choses plates, mais aussi pour des choses pour lesquelles il y a eu un sentiment d'effort collectif, de solidarité. Il y a des beaux exemples aussi à travers tout cela.



Le Placoteux
L'HEBDOMADAIRE DE LA CÔTE-DU-SUD

En raison des vacances des Fêtes,
il n'y aura pas d'édition papier **durant 2 semaines,**
soit les mercredis 30 décembre 2020 et 6 janvier 2021.

**Les bureaux seront fermés du 21 décembre 2020 au 4 janvier 2021 inclusivement.**

9996M5220_2

***Mais durant les Fêtes, retrouvez les nouvelles au quotidien sur***

Le Placoteux.com

Joyeuses Fêtes!

Que ce temps des Fêtes bien particulier vous apporte tout de même joie
Nos meilleurs voeux p

## Dans la cible... de Métyvié






# Toute la région en rouge pour le temps des Fêtes

Le Kamouraska devra respecter les mesures de zone rouge jusqu'au 11 janvier, tout comme L'Islet, qui le fait depuis plusieurs semaines. Dans la foulée des mesures annoncées par le gouvernement pour le temps des Fêtes, toutes les zones orange sont passées en rouge le 17 décembre dernier, dont le KRTB, soit la partie ouest du Bas-Saint-Laurent.

Il est donc interdit de rassembler depuis jeudi dernier. Les salles à manger des restaurants, gyms, restos et cinémas ont dû rapidement fermer leurs portes. Selon le gouvernement, la mesure est temporaire. Il est donc prévu que l'on retourne à la zone orange le 11 janvier 2021. (S.G.)


Lic 201808024915-01 Période visée : 01-10-2020 au 30-09-2021
Télé bingo Rotary
3000,00 $ en prix
DIMANCHE 12 H
MA tv
Câble : 9
HD : 609
BON CONGÉ DES FÊTES
DE RETOUR LE 10 JANVIER 2021
Au bénéfice :
6,00 $ la feuille
5990H5220
1155715220



LEMIEUX LOCATION
LOCATION DE VÉHICULE, CAMION, CUBE
REMORQUE OUVERTE OU FERMÉE
418.856.2824
0793P2417



« La joie de vous servir »
Jean-Marie Rossignol
Conseiller en sécurité financière
418 492-3255
Assurance-vie
Protection en cas d'invalidité
Régimes collectifs
Rentes, REER
0050H0219



FERBLANTERIE DE L'EST INC.
les Bardeaux TM
REVÊTEMENT
Tél.: 418 492-1384
Téléc.: 418 492-6432
Cell.: 418 860-6432
260, RUE VARIN, SAINT-PASCAL
Pliage - Recouvrement
Service d'installation
Moulures de tôle
Tôles à toitures à l'ancienne
Gaétan Ouellet, prop.
3385H1417


vous présentent
PASSEURS DE MÉMOIRE
la CHRONIQUE de
Yves Hébert



## Lieux de mémoire, les hameaux du Kamouraska

***Sur la Côte-du-Sud, plusieurs hameaux naissent à la croisée des chemins et le long des chemins de fer. Ces petits noyaux de peuplement ont marqué à leur manière l'histoire de la région.***



*Le village de Rivière Manie près de Saint-Bruno vers 1930. Photo : Archives de la Côte-du-Sud*

Le hameau annonce souvent la création d'un village ou d'une paroisse. Mais ce n'est pas toujours le cas. Certains bénéficient de l'amélioration des communications maritimes et de l'accès au fleuve. On peut penser aux hameaux pointe de Rivière Ouelle et pointe aux Orignaux. Ce dernier s'est particulièrement développé dans la seconde moitié du XIXe siècle en raison de la présence du quai, de la navigation et d'une aire de villégiature. L'Hôtel Laurentide construit en 1853 domine le paysage de ce secteur patrimonial.

Le chemin de fer du Transcontinental et les chantiers forestiers favorisent également la naissance des hameaux. Dans les années 1890, un tel chantier et un centre de peuplement prennent forme au lac de l'Est. On a longtemps utilisé le toponyme Eatonville pour désigner ce site, mais avec la croissance de la villégiature, c'est le nom Lac de l'Est qui s'est imposé dans le langage courant.

Dans le haut du comté de Kamouraska dans les années suivantes, les hameaux Lefebvre, Holliday, Bretagne, Est-Lake, Eatonville, Rivière Manie, Lippée, Picard et Pelletier s'échelonnent le long du tronçon Monk, construit entre 1907 et 1914. Ayant chacun une petite gare, ils bénéficient de l'industrie forestière et du transport ferroviaire. Mais ils disparaitront graduellement avec la diminution de l'industrie forestière.

Par ailleurs on espérait beaucoup du hameau Picard établi au nord de Saint-Athanase à proximité de la rivière Fourchue. En 1925, on projetait d'y fonder un village avec la gare du Transcontinental au centre et ouvrir quatre rues. Qu'est devenu ce hameau? Le plus célèbre de ces hameaux est sans doute celui de Rivière Manie. Se situant à proximité du Transcontinental sur le territoire de Saint-Bruno, celui-ci est devenu un village forestier au début des années 1920.


Le Placoteux
L'HEBDOMADAIRE DE LA CÔTE-DU-SUD

491, avenue D'Anjou,
Saint-Pascal (Québec) G0L 3Y0
418 492-2706 • Téléc. : 418 492-9706

901C, 4e Avenue,
La Pocatière (Québec) G0R 1Z0
418 856-5172 • Téléc. : 418 856-5734

www.leplacoteux.com

Financé par le gouvernement du Canada | Canada

TIRAGE CERTIFIÉ HEBDOS QUÉBEC INC.

Impression tc • IMPRIMERIES TRANSCONTINENTAL

Distribution publisac

DIRECTEUR GÉNÉRAL
**Louis Turbide** (poste 105)
direction@leplacoteux.com

JOURNALISTE
**Stéphanie Gendron**
journaliste@leplacoteux.com

JOURNALISTE
**Maxime Paradis** (poste 103)
web@leplacoteux.com

VENTES
**Pierre Dumais** (poste 122)
pierre@leplacoteux.com

**Hélaine Pettigrew** (poste 108)
helaine@leplacoteux.com

ADMINISTRATION
**Annie Ouellet** (poste 102)
administration@leplacoteux.com

PRODUCTION
**Marjorie Ouellet**
Coordonnatrice

**Manon Brousseau** (poste 106)
montage@leplacoteux.com

**Marie-Kim Lefrançois**

RÉCEPTION / PETITES ANNONCES
**Annie Ouellet** (poste 101)
petitesannonces@leplacoteux.com

CARICATURISTE : **Métyvié**

CONSEIL D'ADMINISTRATION
**Luc Morneau,** vice-président
**Maxime Paradis,** directeur
**Sébastien Massé,** directeur
**Jean-Pierre Tirman,** directeur

TOMBÉE : LUNDI 10 H 30 • Sans frais : Tél. : 1 855 492-2706 • Téléc. : 1 855 492-9706

*Édition Kamouraska-L'Islet* **18 505 copies**

Notre responsabilité pour une erreur ou omission ne peut excéder le montant déboursé par l'annonce. Nous ne pouvons garantir l'exactitude des couleurs imprimées. Toute reproduction intégrale ou partielle du contenu de ce journal est interdite sans l'autorisation de l'éditeur. ISSN 0908-207X. Dépôt légal : 1 trimestre 1979.

Société canadienne des postes envois de publications canadiennes, contrat de vente #0187755.

**ABONNEMENT : Pour l'extérieur : 85$/année. TPS et TVQ incluses**

hebdos QUÉBEC

Fait de plus de 50% de papier recyclé. Merci de recycler ce journal.

e, espoir et réconfort.
pour la Nouvelle Année qui vient!

Le Placoteux
L'HEBDOMADAIRE DE LA CÔTE-DU-SUD

De retour le 5 janvier.

# Revue de l'année 2020

## Une Chaire de recherche sur la santé en milieu rural

Annoncée en début d'année 2020, la nouvelle chaire de recherche de l'Université du Québec à Rimouski (UQAR) sur la santé et les services sociaux en milieu rural s'annonce fort prometteuse de l'avis des CISSS du Bas-Saint-Laurent et de Chaudière-Appalaches, les deux établissements à l'origine de l'initiative en partenariat avec TELUS. Prévue pour cinq ans avec possibilité de renouvellement pour cinq autre années, cette nouvelle chaire de recherche bénéficie d'un budget de 1,2 M $ et a à sa tête deux titulaires féminines, la professeure en sciences infirmières Lily Lessard du campus de l'UQAR à Lévis et Marie-Hélène Morin, professeure en travail social au campus de Rimouski. Elles doivent apporter des réponses adaptées aux enjeux sociaux et de santé vécus par les communautés rurales des deux régions administratives. Elles seront appuyées dans leur démarche par des intervenants terrains évoluant dans les deux établissements de santé, mais également des étudiants chercheurs de l'UQAR.




## Tournoi Pascot : 600 personnes au match d'ouverture


Photo : Pierre-Luc Rivard

Les organisateurs du 42e Tournoi provincial de hockey Pascot sont plus qu'heureux du déroulement de l'édition de janvier 2020. Plus de 600 personnes ont assisté au match d'ouverture qui opposait les Voisins du Kamouraska au Bleu et Blanc de Matane dans la catégorie Juvénile Pool A. Aucune des équipes locales ne s'est rendue en finale cette année à l'issue des 56 matchs disputés dans le cadre de cette 42e édition, dont 37 se sont tenus au Centre sportif de Saint-Pascal et 19 au Centre Bombardier de La Pocatière.

## Des sentiers pédestres dans une forêt préservée depuis 300 ans

De nouveaux sentiers pédestres verront le jour à Saint-Marcel dans une des forêts les mieux préservées de la rive-sud du Saint-Laurent. Le projet se veut à la fois touristique, récréatif et éducatif. Considérée en partie écosystème forestier exceptionnel (EFE) depuis 2002, la forêt ancienne du Ruisseau-Hamon consiste en une cédrière vieille de 300 ans. Située en terre publique, elle demeure à ce jour intouchée par la main de l'homme, en plus de n'avoir jamais été victime de feux de forêt ou d'épidémies. Le projet envisagé par la Municipalité et la MRC vise à aménager deux stationnements et trois sentiers pédestres dotés de panneaux d'interprétation, d'une longueur totale de 2,72 km. Ceux-ci permettront d'en savoir davantage sur la faune et la flore exceptionnelles de la forêt, mais également sur le régime forestier, ancien et actuel, qui a toujours été au cœur de l'économie de la plupart des municipalités de L'Islet-Sud.

## 10 ans d'entrepreneuriat à l'école secondaire de Saint-Pascal

10 années après avoir été une des premières écoles à donner autant de place à l'entrepreneuriat, l'école secondaire Chanoine Beaudet de Saint-Pascal constate de nombreux effets bénéfiques. On estime entre autres que les élèves apprennent à mieux connaître leurs champs d'intérêt et cela les aide dans leurs choix d'études postsecondaires et ensuite de carrières. Il y a 10 ans, l'école était précurseure. Elle avait d'ailleurs été choisie comme école entrepreneuriale dans le cade de la Stratégie québécoise de l'entrepreneuriat en 2012, la seule institution secondaire retenue dans le Bas-Saint-Laurent. Le programme et la façon d'intégrer l'entrepreneuriat ont évolué au fil des années, passant d'une concentration à des projets intégrateurs aux cours dans les classes. Une chose est certaine, la couleur est maintenant donnée. Le taux de participation aux activités est maintenant de 75 %, un chiffre définitivement élevé. Il y a 10 ans, il était d'environ 50 %.



1006P2320
Joseph-Étienne Fodor
Travailleur social et psychothérapeute (EMDR)
Ordre des psychologues du Québec (61542-15) | OTSTCFQ (FODJ78/06/280)
Enfants (thérapie par le jeu), ados et adultes
1120, 6e Avenue Pilote, bureau 300, La Pocatière
418.856.6647 Laissez un message • jefodor@hotmail.fr
www.psychomediateur.com
Aussi offert : CONSULTATION par SKYPE ou ZOOM selon vos besoins. Informez-vous!

À VENDRE
Pommes de terre
PATATES FRAÎCHES
rouges seulement, sac de 50 lb.
Mario Lavoie
Ferme Lavoisine, Saint-Denis
Rés. : 418 498-3307
2993H3717

CRÉATEUR D'AMBIANCE
Caroline
0022H5220
R.B.Q.: 1185-5277-70
DUMAIS
camilledumais.com
1005 rue Lévesque
Saint-Pascal (Québec) G0L 3Y0
418 492-2347
418 492-9603
info@camilledumais.com

*Que ce temps des Fêtes bien particulier vous apporte tout de même joie*
*Nos meilleurs voeux p*



# Merci, La Pocatière et Rivière-du-Loup

L'année 2020 a été à nulle autre pareille.

Nous avons tous été mis au défi de redoubler de créativité pour venir en aide à nos collectivités. Votre sens de l'entraide et de la solidarité a été une source d'inspiration pour nous.

Vous avez non seulement tendu la main aux travailleurs essentiels, aux aînés, aux enseignants, à votre entourage, aux familles d'un enfant malade et aux membres de notre collectivité dont les besoins étaient pressants, mais vous avez fait bien plus encore.

MERCI de votre gentillesse, de votre générosité et de votre bienveillance les uns envers les autres cette année.

Merci à nos clients de toujours nous inclure dans leur quotidien et de redonner en participant à des campagnes, comme Plus que des frites qui a permis de recueillir au-delà de 2,9 millions de dollars pour la Croix-Rouge canadienne et les familles se tournant vers l'Œuvre des Manoirs Ronald McDonald[MD] du Canada pour rester près de leur enfant malade traité à l'hôpital.

Merci à nos formidables équipes en restaurant qui ont soutenu les membres de nos collectivités aux premières lignes de la lutte contre la pandémie en offrant du café aux travailleurs de la santé et des services d'urgence et aux enseignants de La Pocatière et de Rivière-du-Loup, ainsi que des repas au personnel médical et en faisant des dons à des organismes communautaires, dont Les Vieux Loups, La Fondation Louperivienne d'enseignement primaire et secondaire public et le Club de natation Les Loups-Marins.

La générosité dont la population a fait preuve cette année a été déterminante pour bon nombre de personnes, mais les besoins demeurent bien réels. La période des Fêtes est un moment de l'année où de plus en plus de familles se tournent vers les banques alimentaires pour se nourrir; McDonald's du Canada et ses franchisés locaux aux quatre coins du pays poursuivront leur soutien en versant un don qui permettra au réseau Banques Alimentaires Canada d'offrir 400 000 repas. Ici au Québec, cela représente plus de 85 000 repas offerts aux familles dans le besoin.

Vivre dans une collectivité et en faire partie, c'est bien différent, nous le savons. Nous sommes honorés et fiers de faire partie de la vôtre.

De notre McFamille à la vôtre, nous vous disons merci, La Pocatière et Rivière-du-Loup.

**Jacques Mignault**
Président et chef de la direction
McDonald's du Canada

**Pierre Dubillard**
Franchisé de restaurants
La Pocatière et Rivière-du-Loup

4160N5220_3

…, espoir et réconfort.
…our la Nouvelle Année qui vient!
Le Placoteux
L'HEBDOMADAIRE DE LA CÔTE-DU-SUD
De retour le 5 janvier.

# Revue de l'année 2020

## Alstom fait l'acquisition de Bombardier Transport

Après des semaines de rumeurs et d'incertitudes, la multinationale française Alstom a finalement fait l'acquisition de la division Transport de Bombardier en février. L'information a été confirmée par la Caisse de dépôt et placement du Québec. Par cette transaction, évaluée à 8,2 MM $ US, la Caisse devient donc l'actionnaire majoritaire d'Alstom en obtenant 18 % des actions de l'entreprise et deux sièges sur le conseil d'administration.




## Des agricultrices enrichies par un voyage au Sénégal



Des agricultrices du Québec, dont deux de Saint-Pamphile, étaient de retour en février d'une mission de coopération au Sénégal où elles sont revenues enchantées de leur expérience. Il s'agissait d'un premier voyage du genre autant pour Isabelle Bélanger, agronome et copropriétaire de la ferme laitière Bélica, et Diane Bouchard, copropriétaire de la Ferme Claude Dupont et militante de la première heure pour les droits des agricultrices. Les deux souhaitaient effectuer un voyage humain et enrichir leurs connaissances. Elles ont été bien servies.

LORDetFRERES
DODGE Jeep RAM
Venez voir notre inventaire d'usagés sur
www.lordetfreres.com
TOURVILLE 1 866 959-2244 418 359-2244
0876P1417

## Pier-Alexandre Hudon vice-champion canadien



*Photo : Patinage Canada*

Le couple composé de Gabrielle Levesque et Pier-Alexandre Hudon, originaire de Saint-Roch-des-Aulnaies et membre du club de patinage artistique de La Pocatière, a pris le second rang au terme de leurs deux programmes de patinage aux championnats nationaux « Junior » en janvier dernier. Mentionnons qu'Alexandre Simard, également du CPA La Pocatière, et sa partenaire Esther Fenbeirg ont terminé sixièmes.

## Grave accident lors de la série opposant les Seigneurs et l'Impérial

L'Impérial de Saint-Pascal a causé toute une surprise en février en éliminant les Seigneurs de La Pocatière. Cette victoire a toutefois été ternie par un grave accident survenu à la fin du match disputé au Centre sportif de Saint-Pascal, accident qui aurait pu avoir des conséquences majeures pour le joueur de l'Impérial qui en a été victime. Lors d'une altercation opposant le joueur Alexandre Chrétien des Seigneurs de La Pocatière et le défenseur de l'Impérial Janin Desjardins, ce dernier a vu son bras être sectionné par le patin d'un des arbitres qui tentait de séparer les deux joueurs. Un ambulancier présent à titre de spectateur et les soigneuses des deux équipes sont intervenus rapidement avant l'arrivée d'autres paramédics. Malgré tout, le défenseur s'est présenté au Centre Bombardier le jour même après être sorti de la salle d'opération, attelle au bras, pour encourager les membres de son équipe.



Que ce temps des Fêtes bien particulier vous apporte tout de même joie
Nos meilleurs voeux p



# Profitez du temps passé en famille pour prendre soin de vous.

**C'est possible que la situation actuelle suscite des émotions difficiles ou de la détresse. Pratiquer régulièrement des activités physiques que vous aimez, particulièrement en plein air, peut vous aider à aller mieux.**

**Québec.ca/allermieux**

**Info-Social 811**

Votre gouvernement

Québec

4160N5220

# Revue de l'année 2020

## Victoire historique pour le petit Océanic et cinq joueurs du Kamouraska

Le petit Océanic de l'Est-du-Québec a remporté une victoire historique au tournoi international Pee Wee de Québec en février, ayant le dessus sur les Stars de Syracuse en finale de la classe AA-Élites. Ils ont emporté le match 3 à 2. Elliot Dubé, Raphaël Belley-Pelletier et Jacob Belley-Pelletier de Saint-Pascal, ainsi que Pierre Lambert de La Pocatière et Noa Lévesque de Sainte-Hélène, font partie de l'alignement qui représentait les couleurs de l'Océanic pour l'événement. Elliot Dubé a marqué un des trois buts dans cette victoire. Mentionnons également que les Alliés de Montmagny/L'Islet ont remporté la victoire dans le pee-wee BB avec une victoire sur les Cantonniers de Magog.




## Une école de Saint-Pamphile parmi les meilleures pour amasser les vieilles piles



L'école Saint-Joseph de Saint-Pamphile se classe parmi les écoles du Québec ramassant le plus de piles usagées, dans le cadre du concours annuel organisé par ENvironnement JEUnesse et Appel à Recycler. Seule une école de Thetford Mines la devance sur 250 établissements scolaires de niveau primaire. Il s'agit d'une deuxième participation à ce concours pour l'école Saint-Joseph. L'an dernier, l'établissement d'environ 250 élèves avait amassé l'équivalent de 2370 kg de pile, terminant au 5e rang sur environ 300 écoles participantes. En date du 1er février dernier, l'école se classait cette fois 2e au Québec avec 1210 kg récoltés, loin derrière la 1re position détenue par l'école St. Patrick Elementary School à Thetford Mines qui a collecté 3100 kg de piles, mais légèrement devant l'école primaire La Carrière à Chicoutimi qui a amassé jusqu'à maintenant 980 kg.

5 ans pour les Services financiers Mino Adjin inc.

Sun Life

Je ~~veux~~ vais épargner plus pour sécuriser mon futur.

Allez! On va t'aider.

**Merci**
**pour votre confiance.**

Nous vous souhaitons un **Joyeux Noël** et une **Bonne Année 2021.**

Au plaisir de continuer à vous accompagner dans vos finances!



**Mino Adjin***
**Services Financiers Mino Adjin Inc.**
Tél. : 418-943-3700
mino.adjin@sunlife.com
sunlife.ca/mino.adjin
901-C, 4e Avenue Painchaud
La Pocatière (Québec) G0R 1Z0



7199P5220

*Conseiller en sécurité financière, **Services Financiers Mino Adjin Inc.**, cabinet en assurance de personnes, distributeur autorisé par la Sun Life du Canada, compagnie d'assurance-vie, et cabinet partenaire de Distribution Financière Sun Life (Canada) inc.†
*Représentant en épargne collective, Placements Financière Sun Life (Canada) inc.†, cabinet de courtage en épargne collective †Filiales de la Sun Life du Canada, compagnie d'assurance-vie La Sun Life du Canada, compagnie d'assurance-vie est membre du groupe Financière Sun Life. © Sun Life du Canada, compagnie d'assurance-vie 2020.




Votre **santé** et votre **sécurité** nous tiennent à coeur.

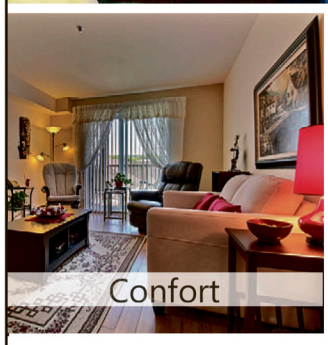





**Les Résidences Labrie**

Résidences pour aînés

**Chambres et appartements** à **prix abordables**
pour personnes âgées autonomes, semi-autonomes, Alzheimer ou autres pertes cognitives.

4451H1920

Stéphane Lapointe, Directeur
465, av. Chapleau, Saint-Pascal (Qc) G0L 3Y0

www.ebenresidences.ca
info@ebenresidences.ca

**(418) 492-7922**

CLASSÉ AU PREMIER RANG DANS LA RÉGION




LE SAMEDI 23 JANVIER 2021
RENDEZ-VOUS VIRTUEL

- Aucune sélection d'élèves, aucun test d'admission
- Aide financière disponible
- iPad pour tous
- Résidence scolaire rénovée

PROGRAMMES
MULTILANGUE
MUSIQUE-ÉTUDES
SPORTS-ÉTUDES

CONCENTRATIONS
ARTS
ROBOTIQUE
SPORTS
ÉTUDES INTERNATIONALES

INSCRIVEZ-VOUS SUR leadercsa.com

FORTS ET UNIS
POUR VOUS ACCUEILLIR

CSA COLLÈGE DE SAINTE-ANNE-DE-LA-POCATIÈRE
100, 4e Avenue Painchaud, La Pocatière
418 856-3012 ou 1 877-STE-ANNE

6130P5220

Revue de l'année 2020

# État d'urgence et pandémie de COVID-19




Le quotidien des Québécois et incidemment des gens de la région est tombé sur pause le 13 mars dernier. Écoles, lieux de rassemblement et commerces fermés, confinement... des mesures draconiennes ont été prises par le gouvernement dans le but d'éviter la propagation du coronavirus, la COVID-19. L'état d'urgence a été déclaré et les frontières fermées. Dans la région, au printemps, la propagation du virus a été beaucoup plus faible que dans la grande région de Montréal. Différentes aides financières ont été mises en place pour aider les entreprises et travailleurs ayant perdu momentanément leurs emplois. Les demandes pour de l'aide alimentaire ont aussi augmenté. Un barrage policier a été installé pour protéger la région du Bas-Saint-Laurent pendant plusieurs semaines. Au fil des semaines, lentement mais sûrement, les commerces se sont organisés pour recevoir les clients dans les conditions recommandées par la Santé publique : distanciation de 2 m, plexiglas, désinfectant à main et, en juillet, masque obligatoire. Les écoles ont rouvert leurs portes en mai dans la région.

# Un banc pour les 70 ans de Warren Miller Entertainment

Cette maison de production de films sur le monde du ski alpin et de la planche à neige est peut-être inconnue du commun des mortels, mais pour les amateurs de ces sports de glisse, Warren Miller Entertainement est une véritable institution dans le domaine. Pour son 70e anniversaire, l'entreprise-école Skis-récup de l'école secondaire Chanoine-Beaudet leur a conçu un banc sur mesure à partir d'un don de skis inattendu.




# Des copeaux de bois provoquent un incendie majeur à Saint-Jean-Port-Joli

Un entrepôt de copeaux de bois de Rabotages L'Islet Nord de Saint-Jean-Port-Joli est une perte totale à la suite d'un incendie majeur qui a mobilisé pas moins de cinq casernes incendies de L'Islet, le lundi 25 mai. Le bâtiment voisin de la Coopérative de travailleurs Horisol a également été endommagé. Plusieurs conditions comme l'intensité calorifique occasionnée par la présence des copeaux de bois et la force des vents ont contribué à l'accélération du brasier. Tout porte à croire que l'incendie a été occasionné par la présence de parties métalliques impossible à détecter à l'intérieur des copeaux de bois. Ceux-ci se seraient enflammés en raison de la forte chaleur présente à l'intérieur de la cheminée du souffleur servant à les pousser à l'intérieur de l'entrepôt.



**Utiliser le bac brun permet de RÉDUIRE la quantité de matières au dépotoir.**

## PAR CONSÉQUENT,

**Plus on met nos retailles et nos restes de table du temps des fêtes dans le bac brun, plus on contribue à...**

- réduire la matière enfouie dans le dépotoir;
- diminuer les émissions de gaz à effet de serre de presque 70%;
- produire de l'engrais agricole pour les champs de notre région.

# MON BAC BRUN MA SOLUTION D'AVENIR

UNE FAÇON EFFICACE DE FAIRE UN CADEAU À LA PLANÈTE!

DES QUESTIONS? 1 888 856-5552 poste 0

25 ans Co-éco · MRC de Kamouraska · MRC les Basques · MRC de Rivière-du-Loup · Ville de Rivière-du-Loup · sémer Société d'économie mixte d'énergie renouvelable de la région de Rivière-du-Loup

3681H5120

Que ce temps des Fêtes bien particulier vous apporte tout de même joie
Nos meilleurs voeux p

# Revue de l'année 2020

## Monter et descendre la Côte-des-Chats au profit de la sclérose en plaques



Carole Corson de Mont-Carmel a choisi de relever tout un défi : réaliser 66 montées et descentes de la Côte-des-Chats, à Saint-Pacôme, au profit de la Société canadienne de la sclérose en plaques. Celle qui s'est donné 24 jours pour relever le défi a, contre toute attente, atteint son objectif financier à la mi-parcours. Chargée de projets depuis 19 ans pour la SP — diminutif donné par les employés à la Société canadienne de la sclérose en plaques —, Carole Corson n'en est pas à sa première initiative personnelle pour l'organisme qui l'emploie. En 2011, rappelle-t-elle, c'est le Kilimandjaro, au Kenya, qu'elle grimpait pour la cause. Près de 10 ans plus tard, Carole a ressenti le besoin de relever un défi similaire dans l'espoir d'offrir un peu d'air à la SP. Mai étant le mois de la sensibilisation à la sclérose en plaques, les activités de financement habituelles de la Société ne peuvent malheureusement pas se dérouler comme à l'habitude à cause de la COVID-19. Les initiatives personnelles sont donc encouragées. C'est dans cet esprit que Carole Corson a finalement choisi de réaliser son défi personnel à la Côte-des-Chats.

## Le président du journal Le Placoteux tire sa révérence après 20 ans

Déjà 20 ans que Claude Gagnon assume la présidence de la coopérative de solidarité Le Placoteux, et par ricochet, du regroupement des Gens d'affaires de Saint-Pascal qui y est rattaché. Pas moins passionné qu'à ses débuts, bien au contraire, il estime que le temps est venu de passer le flambeau à la relève. Si quelqu'un avait dit à Claude Gagnon qu'il passerait autant de temps au siège de président, il y a 20 ans, il ne l'aurait probablement pas cru. Par contre, il avoue qu'il serait surpris de voir un autre président s'impliquer sur une aussi longue période de temps dans le futur, conscient de l'implication « exceptionnelle » dont il a fait preuve.



## Incendie majeur aux Tourbières Lambert

Vendredi 19 juin, un spectaculaire incendie de tourbe et de forêt a débuté aux Tourbières Lambert de Rivière-Ouelle. L'intervention des pompiers forestiers et municipaux a été nécessaire pendant plusieurs jours. La sécheresse et les vents changeants ont complexifié le travail des autorités et ont nui à la qualité de l'air. Des avions-citernes ont dû intervenir à plus d'une reprise. Le milieu a fait preuve d'une grande solidarité; les agriculteurs ont prêté main-forte et d'autres ont aidé à nourrir les combattants. Heureusement, l'événement historique n'a fait aucun blessé.



*Photo : Maxime Paradis.*

# GROUPE GIBO

## Félicitations à nos jubilaires de 2020!

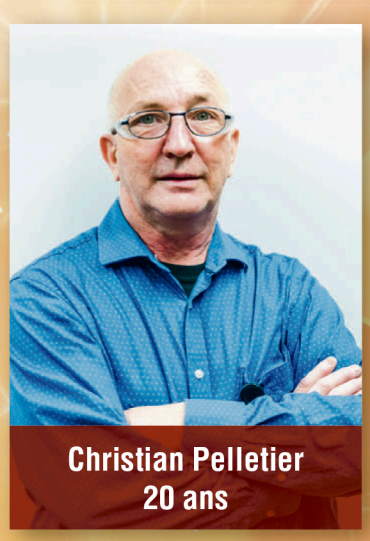

**Christian Pelletier**
**20 ans**



**Ghislaine Morin**
**20 ans**



**Germain Dumont**
**10 ans**



**Marie-Claude Beaulieu**
**10 ans**



**Brigitte Bouchard**
**5 ans**



**Céline Charest**
**5 ans**



**France Richard**
**5 ans**



**Ghislaine Martin**
**5 ans**



**Lyne Bouchard**
**5 ans**

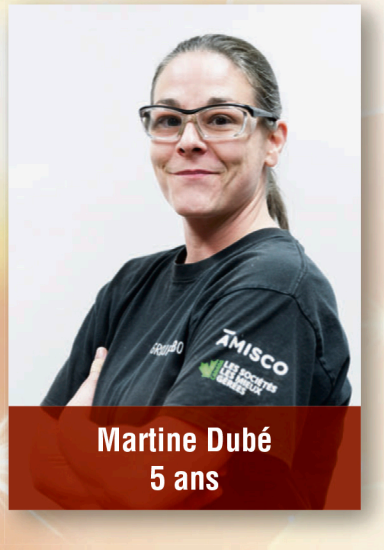

**Martine Dubé**
**5 ans**

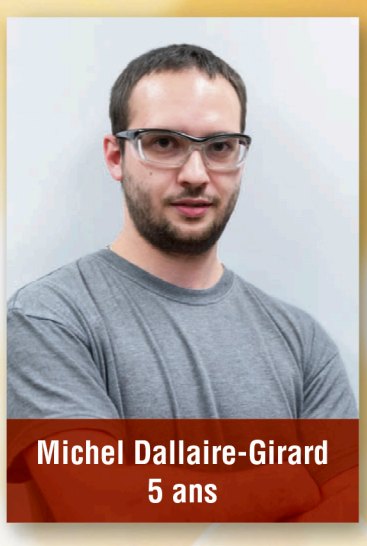

**Michel Dallaire-Girard**
**5 ans**



**Renée Gallant**
**5 ans**



**Serge Lévesque**
**5 ans**



**Yanick Lajoie**
**5 ans**



**Yolande Lebel**
**5 ans**

## Un gros merci pour votre dévouement!

2006HS220

# Revue de l'année 2020

## Une première travailleuse de rang pour la région

Issue du monde agricole et diplômée d'une technique en travail social, Sabrina Roy va à la rencontre des agriculteurs et agricultrices qui ont besoin de soutien, un vent de fraîcheur dans la région puisqu'il s'agit d'une première. La présence de Sabrina Roy est bien accueillie dans le milieu. Depuis plusieurs années, le réseau de travailleurs de rang tente de s'agrandir. Grâce à un récent financement, le KRTB a maintenant accès à ce service pour la première fois. Fille d'un agriculteur, puis conjointe d'un agriculteur, Sabrina Roy connaît bien leur réalité. Si certains enjeux de santé mentale peuvent être comparables avec monsieur madame tout le monde, reste que dans ce domaine, leurs défis sont tout autres. En poste depuis juillet, la travailleuse de rang doit établir sa présence en contexte de COVID-19, ce qui fait que certaines visites à la ferme doivent être remplacées par des moyens virtuels ou par téléphone. Reste que l'idéal est de se rendre sur place pour s'assurer de bien desservir les agriculteurs ou agricultrices qui ont besoin d'elle.



## Le Bas-Saint-Laurent sens dessus dessous après des partys étudiants




Après un été tranquille, il a suffi d'un seul party étudiant à la liste d'invités démesurée suivi d'autres événements privés pour mettre le Bas-Saint-Laurent sens dessus dessous en lien avec la pandémie de COVID-19 au début du mois de septembre. Une personne de Chaudière-Appalaches positive à la COVID-19 ayant participé à ce rassemblement privé aurait transmis le virus à des dizaines de jeunes, le faisant circuler depuis partout dans le Kamouraska et Rivière-du-Loup, ainsi que dans d'autres régions du Québec. Le 9 septembre, la Direction de la santé publique du Bas-Saint-Laurent confirmait au moins une dizaine de cas positifs à la COVID-19 en lien avec différentes fêtes tenues à La Pocatière, entre le 30 août et le 6 septembre. Comme plusieurs des personnes ayant participé à ces multiples fêtes ont également fréquenté des bars du Kamouraska et de Rivière-du-Loup, la Santé publique invitait également tous les clients de ces établissements à se soumettre à un test de dépistage. Un appel était aussi lancé à toutes personnes ayant fréquenté des fêtes étudiantes s'étant déroulées dans la région du Kamouraska du 30 août au 6 septembre. En réaction, l'ITA, Campus de La Pocatière et le Cégep de La Pocatière suspendaient temporairement leurs cours en présentiel. Le 10 septembre, le directeur régional de la Santé publique, le Dr Sylvain Leduc, confirmait déjà ce que tous appréhendaient : soit la présence de transmissions secondaires, des gens n'ayant pas participé aux fêtes étant désormais positifs au virus. Quelques semaines plus tard, la région passait en zone orange. Trois mois plus tard, en décembre, la région est du Bas-Saint-Laurent passait en zone rouge.



Revue de l'année 2020

# Des avancées dans le domaine des champignons



Dans le cadre du mois de champignons en septembre, les acteurs de ce milieu ont discuté des récentes avancées et des mois à venir. Un outil d'évaluation de l'impact du mycodéveloppement a été développé et, plus que jamais, on misera sur le volet touristique. Il a été discuté, entre autres, de tout ce qui a été fait dans la dernière année en termes de communications : site web, réseaux sociaux, images visuelles ainsi que le plan d'action 2020-2025. Il a aussi été question des résultats d'un projet de recherche qui a permis de développer un outil d'évaluation d'impact du mycodéveloppement. Par ailleurs, les efforts seront centrés sur le potentiel touristique en lien avec les champignons. Avec un festival, une exposition, des activités en forêt et un mois du champignon, la région se positionne de plus en plus avantageusement à cet effet.

# Réflexion autour de l'avenir de Promotion Kamouraska

PROMOTION KAMOURASKA

Un exercice consultatif auprès des administrateurs devait permettre de statuer sur l'avenir de l'organisme Promotion Kamouraska, responsable entre autres des communications et de la promotion touristique pour la MRC de Kamouraska. « Disons-le, il y a un éléphant dans la pièce qui est de plus en plus difficile à ignorer et c'est le financement à plus de 65 % qui provient de la MRC de Kamouraska », a déclaré sans détour le président Gervais Darisse. Cette part de financement, qui a sans cesse augmenté depuis la création de l'organisme en 2015, permettait à l'organisation d'assurer notamment les communications de la MRC de Kamouraska, la promotion touristique de son territoire, son positionnement stratégique à l'échelle provinciale (marketing territorial), en plus d'agir à titre de chargée de projets, comme c'était le cas pour la réalisation de la Maison du Kamouraska, pour ne nommer que celui-là. La part restante du financement de l'organisme était comblée par le membership ou par le biais de revenus tirés d'une offre de services similaire à celle proposée à la MRC de Kamouraska, mais cette fois orientée vers la communauté kamouraskoise. « Cette part de financement privé, Promotion Kamouraska n'a jamais été en mesure de l'atteindre comme elle l'aurait souhaité », ajoutait Gervais Darisse. Reste maintenant à déterminer si la structure actuelle de Promotion Kamouraska sera maintenue.

CLINIQUE Danie Jean AUDIOPROTHÉSISTES
Ordre des audioprothésistes du Québec
402 A, 4e Avenue, La Pocatière, G0R 1Z0
Téléphone : 418 856-1560 | Télécopieur : 418 856-3347
Courriel : daniejean@live.ca
10061PS220



L'équipe vous souhaite de
Joyeuses Fêtes
et vous remercie de la confiance que vous leur avez accordée en 2020.
Que 2021 vous apporte santé, bonheur et prospérité.

Valide jusqu'au 15/01/2021
CLINIQUE Danie Jean AUDIOPROTHÉSISTES
Coupon pour un test de dépistage auditif sans frais.
Appelez-nous pour réserver votre place!
Nom:..... Téléphone : .....
Date de naissance : ..... Courriel : .....
Adresse :.....
* Veuillez remplir et apporter ce coupon lors de votre visite.

*Que ce temps des Fêtes bien particulier vous apporte tout de même joie*
*Nos meilleurs voeux p*

# S'isoler, c'est sérieux !

**Nous vous demandons de suivre les consignes d'isolement pour éviter de transmettre la COVID-19 à d'autres personnes.**



## S'isoler, c'est rester à la maison ou dans son appartement



- ✓ N'allez pas à l'école, au travail, au CPE, à la garderie ni dans aucun endroit public (ex. : magasin, épicerie, pharmacie).
- ✓ Si vous demeurez dans une résidence privée pour aînés, ne vous déplacez pas dans la résidence ; demeurez dans votre unité locative. Nous vous recommandons de faire monter vos repas à votre chambre pour éviter les déplacements au maximum dans la résidence.
- ✓ Ne sortez pas faire une marche.
- ✓ N'empruntez pas les transports publics.
- ✓ Si vous n'avez pas d'aide pour votre épicerie ou vos médicaments, vous pouvez utiliser les services de livraison à domicile de l'épicerie ou de la pharmacie. Évitez tout contact à moins de deux mètres avec le livreur.
- ✓ N'accueillez pas de visiteurs à la maison.
- ✓ Si vous habitez avec d'autres personnes qui n'ont pas la COVID-19 :
  - Demeurez seul dans une pièce de la maison le plus souvent possible.
  - Évitez d'être en contact avec les autres occupants de la maison. Gardez une distance d'au moins deux mètres avec eux. Couvrez votre nez et votre bouche si vous devez vous approcher à moins de deux mètres.
  - Si possible, mangez et dormez seul dans une pièce de la maison.
  - Si possible, utilisez une salle de bain qui vous est réservée. Sinon, désinfectez-la après chaque utilisation.
  - Aérez souvent la maison et votre chambre en ouvrant une fenêtre (si la météo le permet).
- ✓ Vous pouvez sortir sur votre balcon ou dans votre cour privée en vous assurant d'être à deux mètres de toute autre personne.
- ✓ Si vous devez quitter la maison pour des raisons médicales, utilisez un masque ou un couvre-visage.

Les personnes qui vivent avec vous peuvent poursuivre leurs activités habituelles (travail, école, garderie, etc.) si elles ne sont pas elles-mêmes visées par une consigne d'isolement (ex. : en attente de résultat de test, contact de cas confirmé, retour de voyage, etc.).

Votre gouvernement

# Quand faut-il s'isoler ?



## Vous avez obtenu un résultat de test positif

**Si vous ne développez pas de symptômes**, vous devez vous isoler **pendant les 10 jours suivant votre test de dépistage**.

**Si vous développez des symptômes**, vous devez vous isoler jusqu'à ce que **toutes** les conditions suivantes soient réunies :

- 10 jours se sont écoulés depuis le début de vos symptômes.
- Vous n'avez plus de fièvre depuis au moins 48 heures (sans avoir pris un médicament contre la fièvre).
- Vos symptômes se sont améliorés depuis au moins 24 heures (excluant la toux ou la perte de l'odorat, qui peuvent durer plus longtemps).



## Vous êtes en attente d'un test ou d'un résultat

Vous devez vous isoler en attendant votre résultat de test si :

- Vous présentez des symptômes de la COVID-19, ou en avez présenté dans les 10 derniers jours;
- Vous avez été identifié par la santé publique comme un contact d'un cas de COVID-19;
- Vous êtes de retour d'un voyage à l'étranger.

Si vous ne répondez à aucun de ces critères, vous n'avez pas à vous isoler. Nous vous recommandons de respecter les mesures sanitaires générales jusqu'à l'obtention de votre résultat. Si votre résultat de test est positif, vous recevrez des consignes de la direction de santé publique.



## Vous présentez des symptômes

Si vous présentez des symptômes tels que la fièvre, l'apparition ou l'aggravation d'une toux, une difficulté à respirer ou une perte subite de l'odorat sans congestion nasale avec ou sans perte de goût, vous devez vous isoler et aller passer un test de dépistage. L'outil d'autoévaluation des symptômes de la COVID-19 vous permettra d'obtenir une recommandation sur la marche à suivre, selon votre condition. Rendez-vous sur **Québec.ca/decisioncovid19** pour faire l'évaluation de vos symptômes.



## Vous avez été en contact avec un cas confirmé

**Si vous ne développez pas de symptômes**, vous devez vous isoler **14 jours après votre dernier contact** avec le cas confirmé de COVID-19, même si vous avez subi un test pour la COVID-19 et que le résultat est négatif.

**Si vous développez des symptômes**, vous devez vous isoler jusqu'à ce que **toutes** les conditions suivantes soient réunies :

- 10 jours se sont écoulés depuis le début de vos symptômes.
- Vous n'avez plus de fièvre depuis au moins 48 heures (sans avoir pris un médicament contre la fièvre).
- Vos symptômes se sont améliorés depuis au moins 24 heures (excluant la toux ou la perte de l'odorat, qui peuvent durer plus longtemps).



## Vous êtes de retour de voyage

Tous les voyageurs qui entrent au Canada doivent s'isoler obligatoirement pendant une période de 14 jours, même s'ils ont subi un test pour la COVID-19 et que le résultat est négatif.

**Pour prendre les meilleures décisions possibles pour votre santé et celle de vos proches durant la pandémie de la COVID-19, consultez les Guides autosoins. Ils permettent de connaître les meilleurs moyens de se protéger de la COVID-19, de prendre soin de soi, de donner les soins de base à son entourage et de savoir où et quand consulter si on a besoin de soins ou de services.**

**Québec.ca/isolement**

**1 877 644-4545**

Québec

4160N5220_2

Que ce temps des Fêtes bien particulier vous apporte tout de même joie
Nos meilleurs voeux p

# Revue de l'année 2020

## Un vent de regroupements souffle sur la MRC de L'Islet

Les municipalités de la MRC de L'Islet sont plus que jamais déterminées à regrouper leurs services. Plusieurs projets d'études qui doivent se pencher sur les avantages qui en découleraient sont dans les cartons aux quatre coins de la MRC. Les sept municipalités de L'Islet-Sud sont probablement celles qui ont donné l'exemple en premier. L'an dernier, elles annonçaient leur désir de collaborer davantage et d'étudier d'éventuels regroupements de services. Un an plus tard, le directeur général de la MRC de L'Islet Patrick Hamelin mentionne que ces discussions entre « les sept » au sud ont fait des petits. Un projet de collaboration pour une gestion des archives municipales concertées est sur la table. « Ce qui est exploré est d'adopter une façon de faire commune, d'utiliser un seul et même logiciel informatique et de partager la même ressource dans l'accompagnement des municipalités », résume-t-il. D'autres avenues de collaboration sont également évaluées : une harmonisation dans l'application du règlement sur les chiens, notamment, est dans la mire. Éventuellement, c'est même l'achat de certains équipements d'urgence, souvent utilisés de façon sporadique, qui pourrait se réaliser en commun dans le sud du territoire.




Joyeuses Fêtes
DES AVOCATS DE PRATIQUE PRIVÉE
Les avocats des études mentionnées vous souhaitent une joyeuse période des Fêtes
POUR LA PÉRIODE DES FÊTES :
• Dubé Dion Avocats
• Belzile & Associés
• Castonguay Société d'avocats
• Me Martine Jalbert
• D'Amours Avocat inc.
• BTLP Avocats inc.
• Cain Lamarre s.e.n.c.r.l. / avocats
Ces bureaux seront fermés du 24 décembre 2020 au 4 janvier 2021 inclusivement. Les bureaux de Michaud Vaillancourt s.e.n.c. seront fermés du 18 décembre 2020 à 12h au 3 janvier 2021 inclusivement.
1155675220 6195H5220

TOURISME

## Catastrophe au printemps, reprise à l'été et fin abrupte pour l'automne




Les touristes qui étaient au rendez-vous en juillet et août au Bas-Saint-Laurent n'ont pas suffi à faire connaître une très bonne saison à la majorité des entreprises touristiques, affectées par la COVID-19. Tourisme Bas-Saint-Laurent dresse un bilan mitigé des derniers mois, et ce, malgré un achalandage touristique qui a été au-delà des espérances en juillet et août. Selon une étude de la Chaire de tourisme Transat, 64 % des entreprises touristiques du Bas-Saint-Laurent se disent plutôt satisfaites de l'été touristique et 60 % ont reçu des visiteurs au-delà des attentes qu'elles s'étaient fixées, attentes qui n'étaient pas très élevées. Alors que 56 % d'entre elles prévoient couvrir leurs frais, 23 % ont opéré à perte, tandis que 21 % estiment qu'elles feront des profits. Si la saison estivale se portait plutôt bien, la fin a été déclarée abruptement lors de la création de zones rouges et de la demande de limiter les déplacements à la fin du mois d'août. Pour le moment, l'absence de congrès et de tournois sportifs fait mal à ceux qui restent habituellement ouverts à l'année. L'industrie de la motoneige pourrait donner un petit coup de pouce. Impossible toutefois de prévoir si les gens pourront se déplacer de région en région pour s'adonner à ce sport d'hiver.



# Revue de l'année 2020

## Recul d'un aboiteau et restauration d'un marais à Saint-André

Saint-André-de-Kamouraska a été le théâtre en automne de travaux permettant de reculer un aboiteau sur des terres agricoles et de redonner de l'espace à un marais, tout en maintenant les activités agricoles, une première au Québec. L'aboiteau était grandement détérioré par les grandes marées et devait être reconstruit ou reculé. Différentes rencontres ont été tenues et des scénarios ont été proposés. Ces travaux découlent de plusieurs années de concertation menée par la MRC de Kamouraska qui, suite au constat de la dégradation de l'aboiteau, a su rallier les propriétaires des terres agricoles à considérer son recul comme la solution la plus rentable autant d'un point de vue économique qu'écologique. Les propriétaires agricoles ont accepté de céder du terrain pour que l'aboiteau recule de 15 à 20 mètres sur une longueur de 1,6 km. Le comité ZIP procédera donc à la restauration du marais à cet endroit, ce qui permettra de redonner cinq hectares d'habitats du poisson à l'estuaire. On y retrouve plusieurs espèces de poissons à statut particulier dont l'éperlan arc-en-ciel, le bar rayé, l'anguille d'Amérique, l'alose savoureuse et l'esturgeon noir. Ce vaste marais est reconnu comme un milieu à très haut potentiel écologique. Il s'agit d'un lieu d'alimentation, de reproduction, de transition et de refuge pour plusieurs espèces.



*Photo : Comité ZIP du Sud-de-l'Estuaire.*

## Cure de rajeunissement pour la Salle André-Gagnon de La Pocatière




Sollicitées à la hauteur de 75 000 $ pour la campagne de financement des rénovations majeures à la Salle André-Gagnon de La Pocatière, les Caisses Desjardins du Kamouraska ont décidé de donner 200 000 $ pour s'assurer que soit conservé le nom de Salle André-Gagnon. Les administrateurs ont besoin de 500 000 $ du milieu pour compléter le montage financier des travaux estimés à plus de 5 M$. Sachant qu'il est monnaie courante qu'un partenaire majeur puisse donner son nom à une salle de ce genre en échange d'un montant important, Desjardins a décidé d'offrir près de la moitié du montant pour conserver celui d'André Gagnon, pianiste émérite originaire de Saint-Pacôme, décédé récemment. Avec ces travaux, la salle aura son entrée indépendante et accessible aux personnes à mobilité réduite. La salle était effectivement invisible aux yeux des passants et les gens devaient y entrer par la même porte que celles des étudiants du Cégep. L'aire d'attente avant les spectacles qui se résumait à un hall non adapté sera transformée. On prévoit aussi la mise aux normes des installations techniques et le changement des sièges.

Nous vous souhaitons que 2021 soit, pour vous tous, rempli de bonheur et de joie.
Joyeuses Fêtes!
Gervais, Norma et toute l'équipe
Un gros merci!
Boulangerie LA POCATIÈRE (1989) INC.
505, 8e Avenue, La Pocatière
418 856-1935
0176P5220

0040H5220
Nous anticipons le plaisir de vous rencontrer tout au long de la nouvelle Année. Merci de votre confiance et Joyeuses Fêtes!
Les spécialistes à votre service
Toitures
Revêtements
Agrandissement
Portes et fenêtres
Maisons neuves
CONSTRUCTIONFL.COM
David Laplante
info@constructionfl.com
418.492.6926
Cell. : 418.894.2265
Ferdinand Laplante inc.
R.B.Q. 2634-7393-94

Un gros merci à toute notre clientèle!
Joyeux Noël et Bonne Année 2021!
Votre santé nous tient à coeur!
familiprix
Collard, Lavoie & Lévesque
Pharmaciennes
161, route 230 Ouest, (Centre La Pocatière)
Heures d'ouverture
Lundi et mardi de 9 h à 18 h
Mercredi au vendredi de 9 h à 21 h
Samedi de 9 h à 17 h
Dimanche de 12 h à 17 h
418 856-1112
6635P5220

Que ce temps des Fêtes bien particulier vous apporte tout de même joie

Nos meilleurs voeux p

# Revue de l'année 2020

## Eau ferreuse : Une solution pour l'eau jaune de Saint-Pascal

La Ville de Saint-Pascal a obtenu le certificat d'autorisation du ministère de l'Environnement lui permettant d'injecter un nouveau produit dans le traitement de son eau potable. Appelé « inhibiteur de corrosion », ce produit doit à terme corriger l'apparence jaunâtre de l'eau provenant de l'aqueduc municipal. Le directeur du Service des travaux publics de Saint-Pascal Bernard Tanguay avait déjà mentionné au Placoteux ce produit comme était la solution envisagée à court terme par la Ville pour corriger la problématique d'eau ferreuse dans ses conduites d'aqueduc. En octobre, des résidentes de la rue Desjardins avaient confié au préalable vivre avec les conséquences d'une eau ferreuse depuis plusieurs années, la principale étant l'apparence parfois rouille que pouvait prendre au sortir du robinet. L'inhibiteur de corrosion que la Ville de Saint-Pascal ajoutera sous peu dans le traitement de son eau doit venir corriger cette situation provoquée par le détachement de nodules de rouilles au sein des tuyaux en acier du réseau d'aqueduc municipal.



## Projet de rénovation ambitieux pour la Salle Edwin-Bélanger




Les Arts de la scène de Montmagny et l'École secondaire Louis-Jacques-Casault ont présenté en novembre les esquisses préliminaires d'un ambitieux projet de rénovation et de mises aux normes de la Salle Edwin-Bélanger. À terme, ce projet ferait passer la capacité de la salle de 550 à 750 places sur deux étages. Ce projet de rénovation et de mise aux normes consiste principalement à doter la Salle Edwin-Bélanger d'une entrée plus spacieuse et lumineuse qui serait aménagée dans une bulle de verre de trois étages de hauteur, devant l'entrée actuelle de l'École secondaire Louis-Jacques-Casault. Sa capacité d'accueil de 250 personnes permettrait une plus grande fluidité des gens, un accès plus facile aux personnes à mobilité réduite et répondrait aux nouvelles normes de sécurité en matière de sécurité incendie. Le plafond de la salle serait également remonté afin d'augmenter le dégagement au-dessus de la scène et permettre l'installation d'un éclairage mieux adapté et de décors plus imposants lors de la présentation, entre autres, de pièces de théâtre. Ce relèvement du plafond permettrait aussi l'aménagement d'un balcon pouvant accueillir environ 250 personnes. Le parterre serait quant à lui ramené à 500 places afin de mieux espacer les bancs. L'évaluation préliminaire de ces travaux tournerait autour de 10 et 12 M$.

## Révolution dans le fonctionnement de l'ITA




L'ITA cède sa place à l'ITAQ, l'Institut de technologie agroalimentaire du Québec. Plus qu'un simple changement de dénomination, c'est la constitution pure et simple de cette institution collégiale, vieille de plus de 150 ans, que le ministre de l'Agriculture, des Pêcheries et de l'Alimentation André Lamontagne a confirmé par le dépôt du projet de loi 77. Il s'agit d'une véritable révolution dans son fonctionnement que l'ITA s'apprête à vivre une fois que ce projet de loi sera adopté. Le ministre Lamontagne ne propose rien de moins que de sortir l'ITA du cadre administratif du MAPAQ, en lui donnant l'autonomie et la flexibilité habituellement dévolues aux maisons d'enseignement supérieur du Québec. En créant l'ITAQ, André Lamontagne souhaite doter la future institution d'un conseil d'administration de 15 membres, dont deux étudiants et un représentant du personnel. Dix des membres de ce CA seront des administrateurs indépendants. Le directeur général — nommé par le gouvernement — et le directeur des études — nommé par le conseil d'administration — seront désignés d'office à y siéger. Le ministre de l'Agriculture croit que ce nouveau modèle de fonctionnement, s'apparentant à celui de l'Institut de tourisme et d'hôtellerie du Québec (ITHQ) et du Conservatoire de musique et d'art dramatique du Québec, permettra à l'ITA de renforcer son rôle de vaisseau amiral de l'enseignement agricole au Québec, ainsi que sa présence sur le territoire par le biais de ses deux campus de La Pocatière et Saint-Hyacinthe.

## Un centre de formation pour les pompiers à Saint-Pascal

Le Service intermunicipal de sécurité incendie de Saint-Pascal (Saint-Pascal, Saint-Bruno, Saint-Germain, Kamouraska, Sainte-Hélène et Saint-Philippe-de-Néri) aura son centre de formation dans le parc industriel de Saint-Pascal. La caserne incendie étant dans un quartier résidentiel et ne cessant de grossir, le service souhaitait déplacer quelques activités à l'extérieur de ce secteur. « Le service a passablement évolué, avec les fusions. Il y a plus de pompiers (40), plus d'exercices, plus d'actions près de la caserne », indiquait son directeur Éric Lévesque. « Le but était donc d'améliorer la cohabitation avec les voisins », a-t-il ajouté. La solution retenue a été d'installer un centre de formation, composé de conteneurs, sur un terrain appartenant à la Ville de Saint-Pascal, dans le parc industriel. « Pour tenir certains exercices, on trouvait habituellement une résidence ou bâtisse désaffectée. Mais c'est de plus en plus difficile à trouver, car les maisons délabrées le restent de moins en moins longtemps », d'ajouter M. Lévesque. Le centre aura donc des murs amovibles et les pompiers pourront pratiquer entre autres les entrées par effraction, la ventilation, grimper dans des échelles, etc. Les pompiers, en plus de devoir être formés à leur arrivée, doivent maintenir leurs acquis chaque année. Le tout devrait coûter moins de 30 000 $. Les pompiers mettront la main à la pâte pour installer les conteneurs, qui arriveront sous peu. Ultimement, le centre serait reconnu officiellement pour que les pompiers puissent y passer leur examen de l'École nationale des pompiers du Québec.

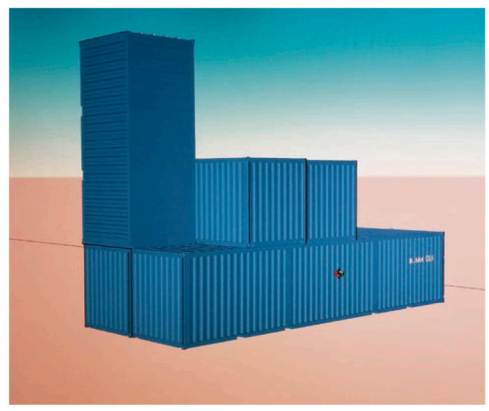

e, espoir et réconfort.
pour la Nouvelle Année qui vient!
Le Placoteux
L'HEBDOMADAIRE DE LA CÔTE-DU-SUD
De retour le 5 janvier.

CHAMBRE DE COMMERCE KAMOURASKA-L'ISLET

# Entre montagne russe et espoir



Nancy Dubé. Photo : Maxime Paradis.

**2020, l'année de tous les défis. Parlez-en à Nancy Dubé, directrice générale de la Chambre de commerce Kamouraska-L'Islet (CCKL), qui a été aux premières loges des difficultés rencontrées par les entrepreneurs de la région en cette époque exceptionnelle. Malgré le récent coup de grâce administré par le gouvernement provincial à l'aube de la période des Fêtes, tous les espoirs sont permis pour 2021.**



MAXIME PARADIS

Les journées se suivent, mais ne se ressemblent pas pour Nancy Dubé. 2020 plus particulièrement, avec son lot de défis et d'ajustements inévitablement liés à la pandémie, a été une véritable une montagne russe pour la directrice générale de la CCKL.

Malgré tout, elle philosophe, ces ajustements ne sont rien comparativement à ce que ses membres ont vécu. Au nombre de 240, la majorité est principalement des PME évoluant dans les domaines du commerce de détail, de la restauration ou des services. L'incertitude avec laquelle ces entrepreneurs devaient jongler quotidiennement est venue renforcer la pertinence de la Chambre cette année.

« Ça peut paraître drôle à dire, mais le revers de la médaille de tout ça c'est que la Chambre de commerce Kamouraska-L'Islet s'est positionnée comme jamais. On a repris la place qui nous revenait en matière de développement économique en soutenant nos entreprises, en les accompagnant. Les entrepreneurs se sont tournés vers nous parce qu'ils avaient des questions et des préoccupations et nous on a répondu présent », déclare Nancy Dubé. La rapidité avec laquelle les informations été communiquées par les différents paliers gouvernementaux, le printemps dernier, imposait une vulgarisation concise et précise pour les membres, ce que la Chambre de commerce s'est efforcée d'offrir. Lorsqu'elle n'avait pas les réponses, elle n'hésitait pas à référer, aux comptables, à la SADC, à la MRC.

Au plus fort de la pandémie, elle y allait de formations offertes par le biais du Programme actions concertées pour le maintien en emploi (PACME). Des rencontres virtuelles avec des ministres et des députés ont aussi été organisées pour les membres désireux d'interagir avec eux. Autant d'actions qui au cumulatif ont fait une différence, de l'avis de la directrice générale.

« Ce que les entreprises auraient eu besoin et qui a manqué, c'est un programme similaire à la PCU, mais qui leur était destiné. Quelque chose de simple à demander, où l'argent arrive rapidement et qui n'est pas une dette de plus à rembourser dans deux ans », résume-t-elle.

Entre des mesures sanitaires toujours plus contraignantes, des paliers de couleurs changeant à quelques heures d'avis et des problématiques de main-d'œuvre accentuées par une PCU prolongée sur une trop longue période de temps, les entreprises de Kamouraska-L'Islet en avaient déjà plein leur assiette, rappelle Nancy Dubé. Certaines ont simplement décidé passer outre les aides financières gouvernementales, « par manque de temps ». La CCKL croise les doigts afin que cela ne leur soit pas fatal.

### Coup de grâce

2020 n'a toutefois pas été qu'une interminable journée sombre. L'été touristique plus qu'appréciable et une première partie d'automne en zone orange ont permis d'oublier l'interminable confinement du printemps, en plus d'offrir une impression de retour à la normale. Le passage de L'Islet en zone rouge le 2 novembre, suivi du Kamouraska le 17 décembre, en préparation d'un second confinement pour la période des fêtes, est malheureusement venu estomper cette sensation.

« L'annonce de cette semaine (point de presse du premier ministre le 15 décembre), ç'a été le coup de grâce. On a fait tellement d'efforts régionalement depuis le mois de mars pour éviter des éclosions. Même si j'ai tendance à dire que les entrepreneurs se découragent peut-être moins vite que la population en général, là j'avoue qu'on commence à sentir l'essoufflement », d'indiquer Nancy Dubé, le 16 décembre.

Par voie de communiqué, le président de la Chambre Vincent Bérubé, propriétaire du Buro Grill & Bar, témoignait bien de cette exaspération.

« [...] Nous comprenons les efforts supplémentaires que nous devons faire pour casser cette deuxième vague, mais nous avons été excessivement déçus d'apprendre la fermeture de nos salles à manger à un peu plus de 24 h d'avance. Rappelons qu'il n'y a pas eu d'éclosion dans les restaurants, les bars, les gyms et les commerces de notre territoire depuis le début de la pandémie. Nos commandes étaient déjà faites pour la fin de semaine. On va encore assumer des pertes! Souhaitons que cette pause ne s'étire pas. »

Nancy Dubé pense de même, elle souhaite un retour en zone orange pour les MRC de Kamouraska et de L'Islet, dès le 11 janvier. Cela pourrait même être un facteur de reprise rapide de l'économie locale en 2021, si elle se fie au succès de sa campagne annuelle d'achat local.

Initiée en 2003, cette campagne a permis la vente pour 32 795 $ de certificats d'achat régional en six semaines. Il s'agit de la meilleure année à ce jour et d'une hausse de 327 % par rapport à 2019.

« Cette augmentation notable est probablement le résultat de plusieurs facteurs : les efforts collectifs des organismes en développement économique, les élus, les changements d'attitude chez les gens et le contexte de pandémie. Mais pour la CCKL, le résultat est clair et le message a passé. Il ne faudra pas lâcher pour autant. Il faut maintenant que ces habitudes restent et on entend bien continuer à y travailler ».




Alternateurs et Démarreurs Roma.
Daniel Tremblay, prop.
MÉCANIQUE GÉNÉRALE
SPÉCIALITÉS :
- Alternateurs et démarreurs (vente de neufs et réusinés)
INTERSTATE BATTERIES
AUTRES :
- Moteur électrique - Pompe - Outillage
- Ventes de batteries INTERSTATE
4097P2019
151, Route 132, La Pocatière
418 856-6210 • 1 800 530-6210
altdem_roma@hotmail.com

Que ce temps des Fêtes bien particulier vous apporte tout de même joie
Nos meilleurs voeux p

# Une piste de ski de fond éclairée pour le Club sportif Les Appalaches

**Le Club sportif Les Appalaches a maintenant sa piste de ski de fond éclairée. Cette boucle de 800 mètres utilisée notamment par le Corps des Cadets de la Marine Royale Canadienne 260 J. E. Bernier pour leurs entraînements de biathlon représente un investissement d'environ 50 000 $.**

MAXIME PARADIS

Le projet inclut également le nivellement de la piste entretenue par les bénévoles, à même titre que les 50 autres kilomètres de sentiers que le Club met à la disposition de ses membres et visiteurs. Outre le biathlon, cette boucle éclairée est utilisée par l'ensemble des utilisateurs du Club sportif Les Appalaches, notamment les élèves de l'école de ski.

« C'est un investissement qui vaut la peine. On était quelques-uns à faire du ski de soirée avec des lumières frontales en espérant ne pas tomber sur des chevreuils ou des coyotes. Disons que ça sera beaucoup plus sécuritaire de la sorte », image le président Arnaud Maurice.

De l'avis de Ski de fond Québec, ce projet attendu positionne désormais le Club sportif Les Appalaches dans un club sélect dans la province. Comme le soulignait le coordonnateur au développement Maxime Venne, plusieurs clubs près des grands centres souhaiteraient une piste éclairée de la sorte. L'organisation entend maintenant travailler avec l'Unité Régionale de Loisir et de Sport (URLS) de la Chaudière-Appalaches afin de développer l'intérêt pour le sport et cette installation dans la région.

### Salle des skieurs

Clou de la soirée, le dévoilement de la piste de ski de fond éclairée avait été précédé au préalable de la présentation de la salle des skieurs entièrement rénovée et réorganisée au premier niveau du chalet d'accueil. Ces améliorations ont été rendues possibles grâce à plusieurs partenaires qui ont commandité une partie des matériaux de construction et les bénévoles du Club qui se sont impliqués pour une partie des travaux.

Nouveau revêtement de plancher, nouveaux bancs, salle de partage réaménagée, nouvelle boutique et nouveaux casiers offerts par Rousseau Métal permettent d'insuffler une cure de jouvence à cet espace qui n'avait pas été retouché depuis plus d'une vingtaine d'années selon le président du Club. Ces améliorations doivent notamment aider à répondre encore mieux à l'achalandage à la hausse du Club sportif Les Appalaches qui frôlent les 400 membres annuels et qui peut accueillir de 200 à 300 non-membres par jour lors des plus belles journées de la saison.

### 400 000 $

La piste éclairée ainsi que le réaménagement et la rénovation de la salle des skieurs s'inscrivent dans un projet global de 400 000 $, de déclarer Arnaud Maurice. La plus grosse part de cet investissement est destinée à l'acquisition d'une nouvelle surfaceuse pour l'entretien des sentiers, dont le dévoilement sera fait au début de la nouvelle année.

« Le conseil d'administration a fait de très grands travaux ces dernières années pour en arriver à la qualité des infrastructures actuelles. Les bénévoles travaillent fort à offrir une qualité de sentiers qui se rapproche de celle qu'on retrouve dans les SÉPAQ. La Municipalité sera toujours là pour appuyer des organisations de la sorte qui nous présentent des dossiers aussi bien préparés et planifiés », a dit fièrement le maire de L'Islet Jean-François Pelletier.

Le préfet de la MRC de L'Islet René Laverdière a quant à lui confirmé l'octroi d'une somme de 74 500 $ au Club sportif les Appalaches provenant du Fonds de développement territorial et économique des MRC de L'Islet et de Montmagny pour l'ensemble du projet de mise à niveau des installations. Le montage financier complet et détaillé de tous ces investissements sera dévoilé lors de la présentation de la nouvelle surfaceuse, de confirmer Arnaud Maurice.



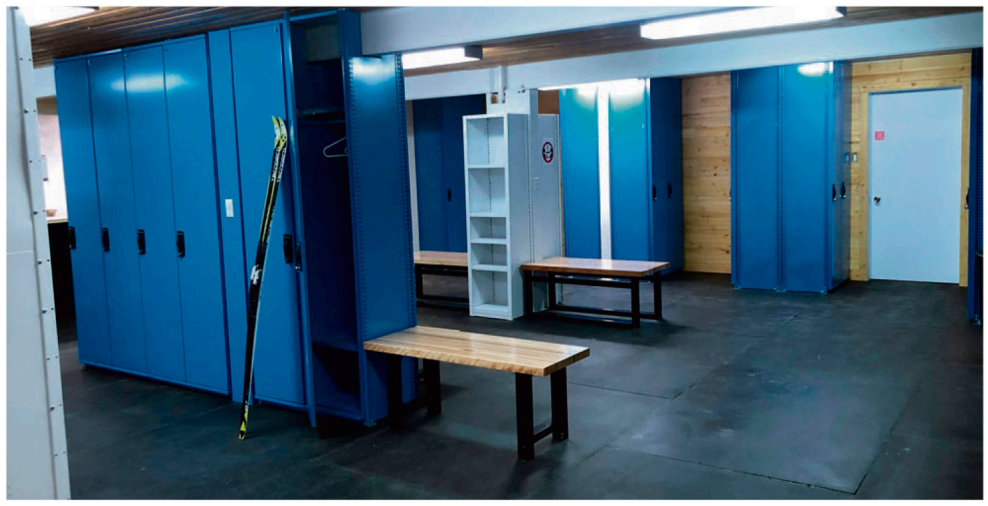



# Insatisfaction suite à l'abolition de certains circuits d'autobus le midi

**La décision du Centre de services scolaire de Kamouraska–Rivière-du-Loup de délaisser ou de redessiner certains circuits d'autobus scolaire le midi, en raison des coûts élevés, dérange plusieurs parents.**

STÉPHANIE GENDRON

Une trentaine d'élèves sur 1000 utilisateurs perdent l'accès au transport scolaire le midi dès janvier.

Une augmentation des coûts a été annoncée pour tous et des circuits ont été abolis. Le service, que le centre de services n'a pas l'obligation d'offrir, est déficitaire et de moins en moins populaire, particulièrement depuis que la plupart des écoles ont un service de garde scolaire.

Si certains circuits qui n'accueillaient qu'environ cinq jeunes ont été abolis, d'autres ont été conservés, mais ne vont plus chercher des jeunes dans les extrémités des rangs. Le centre indique que les circuits ont dû être revus, car se rendre aux extrémités coûtait très cher.

Cette décision ne fait pas l'affaire de certains parents qui nous ont contactés. Ils se questionnent à savoir pourquoi les circuits de leurs rangs en particulier ont été amoindris, pendant que d'autres rangs conserveraient le leur.

Certains étaient même prêts à payer un peu plus cher pour continuer d'avoir accès au service, permettant ainsi à leurs jeunes de venir dîner à la maison.

Deux solutions leur sont proposées, soit une place au service de garde, qui est plus cher que l'autobus le midi, ou l'accès à une adresse complémentaire, soit la possibilité que l'enfant débarque de l'autobus à une adresse qui n'est pas la sienne, mais qui le rapproche le plus possible. Le parent doit s'engager à venir chercher son jeune le midi et le ramener pour reprendre l'autobus à la fin du dîner, à l'endroit désigné.

Il a aussi été indiqué que pour 2021, l'option de payer un peu plus cher n'est pas dans les cartons. Des consultations élargies auront lieu en février et mars pour évaluer ces problématiques.




*Photo : Ciel FM*

, espoir et réconfort.
pour la Nouvelle Année qui vient!
Le Placoteux
L'HEBDOMADAIRE DE LA CÔTE-DU-SUD
De retour le 5 janvier.

KAMOURASKA

# Le Haut-Pays entrepreneurial en explosion

**L'agent de développement pour le Parc régional du Haut-Pays de Kamouraska Alexandre Bibeau n'en revient tout simplement pas, une fièvre entrepreneuriale semble avoir atteint le Haut-Pays. Depuis cinq ans, il recense pas moins de 50 nouvelles entreprises qui ont élu domicile dans l'une ou l'autre des sept municipalités qui composent le Parc.**

STÉPHANIE GENDRON

Il y a bien sûr les producteurs agricoles, notamment les maraîchers qui se sont multipliés à un rythme effréné cette année, ainsi que l'exploitation forestière, autre secteur d'activité économique déjà bien connu dans le Haut-Pays de Kamouraska. Il semble toutefois que l'économie du Haut-Pays se soit davantage diversifiée au cours des dernières années.

Selon le recensement effectué par Alexandre Bibeau, c'est une cinquantaine de nouvelles entreprises qui ont vu le jour ces dernières années à Saint-Alexandre, Saint-Joseph, Sainte-Hélène, Saint-Bruno, Mont-Carmel, Saint-Gabriel-Lalemant ou même Saint-Onésime-d'Ixworth.

Si le domaine agroalimentaire est sans contredit celui qui a vécu une courbe exponentielle, d'autres secteurs d'activités qui passaient jadis sous le radar tirent désormais leur épingle du jeu. Le domaine de l'hébergement touristique, par exemple, en est un qui s'est diversifié ces dernières années, sans oublier le milieu de l'art et de l'artisanat, celui qui a le plus surpris l'agent de développement.

« On n'est peut-être pas encore rendu au point où les touristes vont quitter massivement le littoral pour monter dans les terres, mais on se rend compte que le Haut-Pays alimente de plus en plus le littoral en produits de toutes sortes », observe-t-il.

La Caravane de Noël, qui a circulé dans les différents villages du Kamouraska ces dernières semaines, en est un bon exemple, selon lui. La plupart des entreprises qui y prenaient part étaient originaires des municipalités du Haut-Pays, rappelle-t-il.

Tout cela fait dire à l'agent de développement « qu'il y a quelque chose qui bouillonne » dans l'arrière-pays kamouraskois. « Il se passe quelque chose d'intéressant le Haut-Pays qu'on a tendance à sous-estimer », poursuit-il.

### Nouveaux arrivants

Alexandre Bibeau attribue en partie ce renouveau à l'arrivée soutenue de nouveaux arrivants dans le Haut-Pays de Kamouraska. Ces jeunes familles ou ces néoruraux souvent en quête d'un mode de vie entrepreneurial ont choisi pour la plupart de s'y installer pour l'accès abordable aux terres et à l'immobilier.

Leurs nouvelles façons de faire des affaires, en complémentarité avec les autres entrepreneurs, ont eu pour effet d'influencer positivement les natifs qui ont revu pour certains la mise en marché de leurs produits ou qui ont simplement saisi l'occasion de diversifier leurs activités. La Caravane de Noël en est encore un modèle fort parlant, de l'avis de l'agent de développement.

« Il faut aussi dire que la population des villages du Haut-Pays est assez stable. À certains endroits, elle est même en hausse, comme à Saint-Alexandre, Saint-Joseph et Sainte-Hélène. On est loin de l'image de municipalités en déclin qu'on associait souvent au Haut-Pays. »

Il croit néanmoins que le sentiment de fierté devra continuer à être travaillé au sein de ces municipalités. La population régionale doit aussi prendre conscience du potentiel de cette partie du territoire kamouraskois et de son apport positif. « C'est le défi », conclut Alexandre Bibeau.

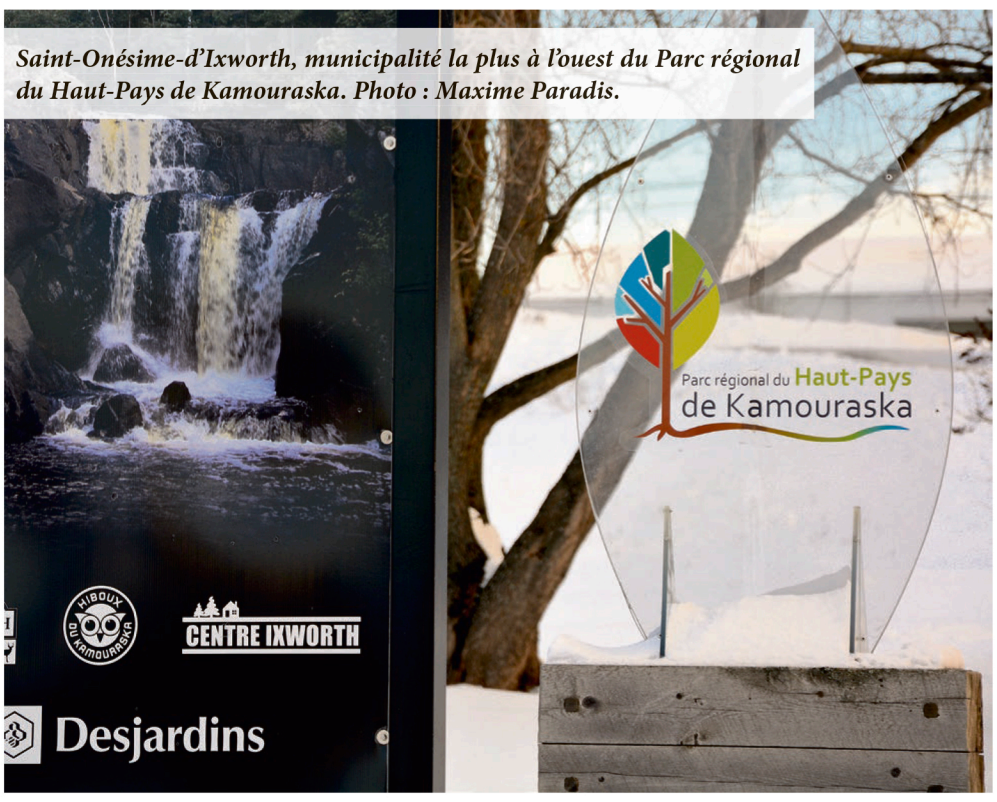


*Saint-Onésime-d'Ixworth, municipalité la plus à l'ouest du Parc régional du Haut-Pays de Kamouraska. Photo : Maxime Paradis.*

RIVIÈRE-OUELLE

# La croix de chemin de l'Anse-des-Mercier sera déplacée



*Croix de chemin de l'Anse-des-Mercier. Photo : Maxime Paradis.*

**La croix de chemin de l'Anse-des-Mercier, près du quai de Rivière-Ouelle, sera déplacée aux frais de la Municipalité. Les propriétaires de la résidence située de l'autre côté de la rue ne tenaient plus à conserver la croix située sur un terrain privé en bordure de la route et du rivage.**

MAXIME PARADIS

Le maire de Rivière-Ouelle Louis-Georges Simard a confirmé le déménagement éventuel de cette croix de chemin, possiblement au courant de la prochaine année. Elle ne doit toutefois pas aller bien loin, le Centre communautaire et culturel de la Pointe-aux-Orignaux (Chapelle du quai) ayant accepté de l'accueillir sur ses terrains, de confirmer le président Pierre Larocque.

« Ce n'était pas la préférence des propriétaires de la garder sur leur terrain. Ils ont été très gentils de la proposer à la Municipalité », indique le maire.

Le Centre communautaire et culturel de la Pointe-aux-Orignaux (CCCPO) se dit quant à lui très reconnaissant que la Municipalité ait pensé leur offrir. Celle-ci sera désormais plus visible, de l'avis de Pierre Larocque, et elle permettra de bonifier le projet d'aménagement de sentier sur les berges de l'Anse que le CCCPO espère réaliser au courant de 2021 et qui comprendra l'aménagement d'un belvédère pour l'observation des oiseaux.

« Nous avons déposé nos demandes de financement récemment et on attend des réponses. Le projet total est évalué à 50 000 $ et il implique également l'amélioration de l'accès extérieur au logement de la Chapelle », a déclaré le président.

La Municipalité de Rivière-Ouelle assumera quant à elle les frais entourant le déménagement et la restauration de la croix. L'ensemble de l'opération devrait tourner autour de 5000 et 7000 $, d'estimer grossièrement le maire. Cette somme inclut également l'ajout d'un panneau d'interprétation du Parcours Fil Rouge qui doit témoigner de l'histoire de cette croix, qui selon Louis-Georges Simard, a été érigée à l'époque pour rappeler aux marins les dangers du fleuve.

« Le panneau va aussi permettre de parler de toutes les autres croix de chemin de Rivière-Ouelle. On en recense neuf au total, ce qui est quand même non-négligeable pour notre municipalité », conclut-il.

0040H1517
Les spécialistes à votre service
Toitures
Revêtements
Agrandissement
Portes et fenêtres
Maisons neuves
CONSTRUCTIONFL.COM
418.492.6926
Ferdinand Laplante inc.
David Laplante
info@constructionfl.com
Cell. : 418.894.2265
R.B.Q. 2634-7393-94

**CLINIQUE DE SANTÉ ET DE VACCINATION DES JEUNES ENFANTS 0-4 ANS**

Veuillez prendre note qu'il y aura des cliniques régulières de santé et de vaccination pour les enfants âgés 0 à 4 ans pour les municipalités suivantes :

**SAINT-PASCAL - SAINT-GERMAIN - KAMOURASKA - SAINT-BRUNO SAINT-PHILIPPE-DE-NÉRI - SAINT-DENIS - MONT-CARMEL**
**Les jeudis 7, 14, 21 et 28 janvier au CLSC de Saint-Pascal**

**SAINT-ALEXANDRE - SAINT-JOSEPH - SAINTE-HÉLÈNE - SAINT-ANDRÉ**
**Les mardis 5, 19, 26 janvier et le jeudi 14 janvier exceptionnellement au CLSC de Saint-Pascal**

**LA POCATIÈRE - SAINTE-ANNE-DE-LA-POCATIÈRE - SAINT-ONÉSIME - SAINT-GABRIEL - RIVIÈRE-OUELLE - SAINT-PACÔME**
**Les mercredis 6, 13, 20 et 27 janvier au CLSC de Les Aboiteaux, La Pocatière**

* Il est important pour tous les parents de chaque municipalité de prendre rendez-vous auprès de la secrétaire à l'accueil en composant l'un des numéros suivants :
**. 418 856-7000, poste 3100 (secteur Saint-Pascal)**
**. 418 856-7000, poste 6000 (secteur La Pocatière)**

Les infirmières en périnatalité,
Pascale Anctil, Julie Jalbert, Caroline Landry

Centre intégré de santé et de services sociaux du Bas-Saint-Laurent
Québec

9996M5220




# Nécrologie



## Avis de décès

### Rollande Chamberland (1939-2020)

**La Pocatière**

À l'hôpital Notre-Dame-de-Fatima de La Pocatière, le 16 décembre 2020, est décédée à l'âge de 81 ans et 5 mois, Mme Rollande Chamberland, fille de feu Mme Blanche Lévesque et de feu M. Michel Chamberland. Elle demeurait à La Pocatière, native de Saint-Philippe-de-Néri, Kamouraska.

**Le service religieux a été célébré en l'église de Saint-Pascal le mardi 22 décembre 2020 à 14 h, suivi ultérieurement de l'inhumation au cimetière de Saint-Philippe-de-Néri.**

Elle était la soeur de : feu Louise, feu Gilles (Yvonne Dumais), Rodrigue (Jeannine Béchard). Sont aussi attristés par son départ ses nièces : Nancy Chamberland (Jean Pedneault) et leurs enfants : Charles et Arielle, Julie Chamberland (Bruno Carrier) et leurs enfants : Marilou, Anabelle; ses cousines : Lise et Denise Jean et Rollande Anctil.

Des remerciements sont adressés au personnel de la Résidence Hélène-Lavoie pour leur dévouement et leurs bons soins prodigués.

Toute marque de sympathie peut se traduire par un don à la Fondation de l'hôpital Notre-Dame de Fatima, 1201 6e Avenue, La Pocatière (Québec) G0R 1Z0.

La direction des funérailles a été confiée à la

CARON GROUPE FUNÉRAIRE

*Résidence Funéraire Daniel Caron*
*353, avenue Chapleau, Saint-Pascal*
*www.groupefunerairecaron.com*
*418 492-2222*

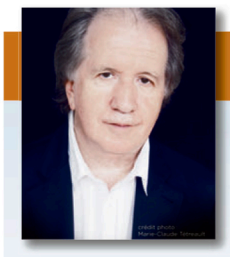

## Avis de décès

### André Gagnon

**1936-2020**

Avec grande tristesse, nous vous informons du décès du pianiste, compositeur, chef d'orchestre et arrangeur/orchestrateur québécois André Gagnon ce jeudi 3 décembre 2020, à Montréal, des suites de la maladie à corps de Lewy.

En paix et en douceur, il s'en est allé.

Fils de feu Mme Amanda Lajoie, originaire de Kamouraska, et de feu M. David Gagnon, natif de Saint-Pacôme, André voit le jour à Saint-Pacôme-de-Kamouraska, dans la région du Bas-Saint-Laurent. Benjamin d'une fratrie de dix-neuf frères et sœurs, il laisse dans le deuil, sa sœur Janine (feu Roch Santerre), son frère Jean-Louis (Charlotte Lebel), son beau-frère Rosaire Lévesque (feu Rita Gagnon) ainsi que de nombreux neveux et nièces, cousins et cousines et amis de jeunesse. Il rejoint ainsi ses sœurs et frères : Yvette (Georges Bernier), Madeleine, Colette (Jos-Alfred Lévesque), Roger (Jeannine Ouellet), Marguerite, Rita, Denyse (Paul Laframboise), Raymond-Marie (Réjane Dionne), Robert-David (Carmelle Laverdière). Sept frères et sœurs sont décédés en bas âge : Gérard, Louis-Marie, Gilberte, Thérèse, Vincent-Yvon, Benoit-Robert et Raymonde-Françoise. Sa famille a toujours été son port d'attache et bien qu'il ait parcouru le monde, un retour à Saint-Pacôme signifiait pour lui un retour « *dans la maison du bonheur* ».

Il sera également regretté par la famille de Lisette et Benoît Riopel d'Entrelacs ainsi que par son assistante et amie Francyne Furtado. De nombreux amis, complices et collaborateurs ainsi que ses fidèles admirateurs d'ici et d'ailleurs – plus particulièrement au Japon et en Corée du Sud – le pleurent déjà.

Cet immense artiste dont le succès au Québec, au Canada et à l'étranger est redevable tant à ses qualités d'interprète qu'à la diffusion de ses compositions inspirées entre autres par ses souvenirs d'enfance dans sa région du Bas Saint-Laurent (*Neiges*), par ses voyages à l'intérieur du Québec (*Charlevoix*, *Kamouraska*) et par sa fascination pour le grand fleuve qui traverse ce pays avant de se jeter dans la mer (*Le Saint-Laurent*). À l'instar des grands paroliers du Québec sur le plan des mots, André Gagnon a créé un vocabulaire musical riche, populaire et unique, né du croisement du classique – voire même du baroque – et de l'*instrumentarium* du XXe siècle.

*Officier de l'Ordre du Canada, Officier de l'Ordre national du Québec, Compagnon de l'Ordre des arts et des lettres du Québec,* et *Prix Hommage 2018 des Artistes pour la Paix* ne sont que quelques-unes des nombreuses distinctions reçues au fil de sa longue et riche carrière.

En raison des circonstances actuelles, les funérailles auront lieu dans l'intimité avec la famille et quelques proches du défunt à la Cathédrale de Sainte-Anne-de-la-Pocatière le samedi 23 janvier 2021 à 13 h. L'inhumation aura lieu le jour même au Cimetière de Saint-Pacôme. Une célébration commémorative sera tenue à Montréal le vendredi 3 décembre 2021.

Nous tenons à remercier sincèrement le Dr Alain Robillard : tout au long de ce difficile parcours qu'est la maladie, il a su trouver et dispenser par son humanisme et sa très grande sensibilité, les mots, les soins et le temps pour alléger autant la souffrance physique que morale de notre frère, oncle et ami.

Merci également au Dr Paul Lévesque pour sa présence, sa grande disponibilité et son soutien indéfectible; à la Dre Aurélie Chapdelaine, au Dr Luc Loiselle, à Guy, à Jean-Claude et à tout le personnel de l'Hôpital Notre-Dame pour leur écoute et leurs soins des derniers moments; sans oublier le personnel du CLSC de Saint-Louis-du-Parc, la Dre Sandra Verdon et Lise Saint-Jean M.S.c,inf..

Un merci particulier à sa nièce Marie-Andrée et son conjoint René pour leur hospitalité et leurs bons soins lors de ses séjours à Saint-Pacôme.

Nous tenons enfin à témoigner toute notre reconnaissance aux accompagnateurs et accompagnatrices qui ont fidèlement pris soin d'André au fil des trois dernières années : Abdou, Caroline, Cathy, Diane, Ian, Jean, Jesus, Lisette, Louis, Louisa, Lucette, Marie, Mathieu, Michael, Peggy-Ann, Simon, Soufiane, Stéphane et Sylvain. Nous remercions particulièrement Xavier-Pier Côté pour toute son implication.

Pour transmettre votre soutien à la famille et partager un souvenir, vous pouvez écrire au registre mis en ligne au www.memoria.ca.

Pour celles et ceux qui le désirent, un don serait apprécié à l'un des organismes suivants :
La société d'Alzheimer
Les petits-frères
Fonds Jean-Carignan

Direction des funérailles et Information :

Alfred Dallaire | MEMORIA
Chaque vie est une histoire.
514 277 7778 | memoria.ca

En collaboration avec

CARON GROUPE FUNÉRAIRE




6841P1611

Me Josée Bélanger
*Notaire et conseillère juridique*
NOUVEAU SERVICE :
Médiatrice familiale accréditée
1208, 6e Avenue, bureau 202
La Pocatière • 418 856-3474
Région de L'Islet : 418 247-7181




**LE 4 NOVEMBRE**
*Alice*, enfant de Sabrina Ruest-Dion et Francis Ouellet de Sainte-Anne-de-la-Pocatière.

**LE 22 NOVEMBRE**
*Clément*, enfant de Elsa Bouffard et Étienne Brochu de Berthier-sur-Mer.

**LE 24 NOVEMBRE**
*Tom*, enfant de Vicky Thériault et Julien Duval de Sainte-Anne-de-la-Pocatière.

**LE 26 NOVEMBRE**
*Charles*, enfant de Emily Therrien et Yanick Genest Rousselle de Saint-Pierre-de-la-Rivière-du-Sud.

*Liam*, enfant de Vanessa Coulombe et Simon Sirois de Montmagny.

**LE 7 DÉCEMBRE**
*Mila*, enfant de Laurie Dubé et Julien D'Amours de Beaumont.

*Léone Ludwig*, enfant de Mélissa Maurice et Pierrick Dupont de Armagh.

*Thomas*, enfant de Audrey Denault et Rémi Pelletier de Saint-Aubert.

**LE 12 DÉCEMBRE**
*Jules*, enfant de Marie-Christel Quirion et Francis Roy de Saint-François.



## Avis de décès

### Gilberte Michaud Blier (1925-2020)

**Saint-Joseph**

Au CHRGP de Rivière-Du-Loup, le 15 décembre 2020, est décédée à l'âge de 95 ans et 3 mois, Mme Gilberte Michaud, épouse de feu M. Oscar Blier; fille de feu Mme Jeanne Pelletier et de feu M. Donat Michaud. Elle demeurait à Saint-Joseph, native de Sainte-Hélène, Kamouraska.

**Une célébration de la parole a eu lieu au salon de la Résidence funéraire Daniel Caron, 395, avenue Chapleau, Saint-Pascal, le lundi 21 décembre 2020 en présence de la famille, suivie de l'inhumation au cimetière de Saint-Joseph.**

Elle était la mère de : Réjeanne, Albert, Nicole (Clarence Hogan), feu Vital, Régis (Ghislaine Castonguay), Bruno (Sylvie Boucher), feu Mario, Réginald (Sylvie Lemieux), Jacinthe (Réginald Ouellet), Micheline (Germain Roussel), Gervais, Danielle (Michel Landry), Martine (Neil Menzies). Sont aussi attristés par son départ : ses petits-enfants, ses arrière-petits-enfants, ses frères et sœurs, ses beaux-frères et belles-sœurs, ses neveux, nièces, cousins, cousines, autres parents des familles Michaud et Blier et ses amis.

Des remerciements sont adressés à tout le personnel de la Résidence La Falaise de Rivière-du-Loup et la Résidence Desjardins de Saint-André pour les bons soins prodigués.

La direction des funérailles a été confiée à la

CARON GROUPE FUNÉRAIRE

*Résidence Funéraire Daniel Caron*
*353, avenue Chapleau, Saint-Pascal*
*www.groupefunerairecaron.com*
*418 492-2222*



## Remerciements de sympathie

### Jeanne-d'Arc Pelletier Tremblay

Vous avez été nombreux à nous apporter sympathie et réconfort lors du décès de Mme Jeanne-D'Arc Pelletier, survenu le 27 novembre dernier. Vous êtes venus la saluer une dernière fois, vous avez partagé notre chagrin, vous nous avez adressé des mots d'affection et de solidarité et vous nous avez apporté chaleur et soutien. Nous en avons été profondément émus et nous tenons à vous en remercier très sincèrement. Nous tenons à exprimer à tous notre plus profonde reconnaissance et notre amitié la plus sincère.



## Remerciements de sympathie

### Marie Fortin (1947-2020)

Vous avez pris le temps de poser un geste de sympathie lors du décès de Mme Marie Fortin de Saint-Jean-Port-Joli, survenu le 23 novembre 2020, soyez assurés que chacune de ces marques de réconfort nous a sincèrement touchés. Nous tenons à vous dire qu'une pensée personnelle vous est adressée et que c'est avec respect et simplement que nous tenons à vous remercier.

*Son époux Adrien Morin et les membres de la famille.*

# Rivière-Ouelle ira de l'avant avec la prolongation de son réseau d'aqueduc

**La Municipalité de Rivière-Ouelle procédera à la prolongation de son réseau d'aqueduc dans un horizon de deux ans. Les secteurs concernés sont les chemins du Haut-de-la-Rivière, du Sud-de-la-Rivière et du Fronteau à Saint-Pacôme.**

MAXIME PARADIS

Ce projet implique 22 branchements, dont quatre fermes et deux commerces. Le coût des travaux est estimé à 1,33 M$.

Selon le maire de Rivière-Ouelle Louis-Georges Simard, un problème d'approvisionnement en eau justifierait le prolongement du réseau dans ces secteurs. Le motel et restaurant L'Escale à Saint-Pacôme, à l'intersection du chemin du Fronteau et du chemin Haut-de-la-Rivière, en est un bon exemple, a confirmé le maire de Saint-Pacôme Robert Bérubé.

Pour les chemins du Haut-de-la-Rivière et du Sud-de-la-Rivière proprement dits, la problématique serait surtout celle d'une eau salée dans les puits artésiens.

« Nous allons de l'avant avec ce projet à la demande des citoyens. La densité n'est pas forte dans ce secteur-là, donc les coûts demeurent quand même relativement élevés », indique Louis-Georges Simard, qui ajoute que la Municipalité réfléchit à une approche qui doit limiter le plus possible que la facture ne s'enflamme. Le maire de Rivière-Ouelle ajoutait que le projet pourrait voir le jour en 2022. Le processus d'élaboration des plans et devis suit actuellement son cours. La Municipalité devra ensuite obtenir un certificat d'autorisation du ministère de l'Environnement pour procéder aux travaux.

Le maire de Saint-Pacôme mentionnait quant à lui que l'entente liant sa municipalité à Rivière-Ouelle dans ce dossier demeurait à finaliser. Une taxe de secteurs sera chargée aux résidences et entreprises de Rivière-Ouelle et Saint-Pacôme concernées par cette prolongation.



*Photo : Maxime Paradis.*

OFFRE D'EMPLOI

MRC de L'Islet

**La MRC de L'Islet est à la recherche d'une personne pour combler le poste d'**

**Adjoint(e) administratif(ve) et greffier(ère) adjoint(e)**

**Remplacement d'un congé de maternité**

**Description de l'emploi**

Sous la responsabilité de la directrice générale adjointe, la personne titulaire du poste effectuera diverses tâches reliées principalement au service à la clientèle, à la gestion des constats d'infraction, à la perception des amendes, à la comptabilité et à la révision de documents.

**De manière non limitative, cette personne devra :**

- Agir à titre de percepteur des amendes pour la cour municipale.
- Traiter et faire le suivi des constats d'infraction de la cour municipale.
- Agir à titre de greffier audiencier à la cour municipale, au besoin.
- Réaliser certaines tâches de comptabilité : facturation, encaissements, dépôts, paies, fournisseurs.
- Rédiger et réviser différents documents.
- Effectuer les tâches de réception en l'absence de la secrétaire-réceptionniste.
- Participer au processus des ventes pour non-paiement de taxes.
- Effectuer toutes autres tâches administratives connexes.

**Qualifications recherchées**

- Titulaire d'une attestation d'études collégiales (AEC) ou un diplôme d'études collégiales (DEC) en techniques de bureautique, ou juridiques, ou comptables, ou l'équivalent.
- Minimum de deux (2) années d'expérience pertinente.
- Excellente maîtrise du français parlé et écrit.
- Connaissances comptables requises.
- Connaissances du milieu municipal (atout).
- Excellente maîtrise de la suite Microsoft Office (Word, Excel, Outlook) et connaissance d'outils de gestion.
- Connaissance des logiciels ACCEO et PG Solutions (atout).
- Bonnes aptitudes à travailler en équipe.
- Autonomie, sens des responsabilités, souci du détail et discrétion.

**Autres éléments**

- Horaire de 32 heures par semaine sur 4 journées.
- Échelle salariale entre 34 500 $ et 42 000 $.
- Durée de l'emploi : 12 mois.
- Entrée en fonction prévue : début mars 2021.
- Le lieu d'emploi est Saint-Jean-Port-Joli.

**Les personnes intéressées doivent transmettre leur candidature avant 16 h 30 le 15 janvier 2021 à l'adresse suivante : administration@mrclislet.com.**

*Seules les personnes retenues seront contactées.*

1123P5220

CLUB PISCINE SUPER Fitness
SPAS • MEUBLES DE JARDIN • GAZEBOS
RIVIÈRE-DU-LOUP

OFFRES D'EMPLOI

**Tu souhaites occuper un emploi stimulant?**

Notre succursale Club Piscine Super Fitness de Rivière-du-Loup est à la recherche :

- **d'installateur(s) de piscines creusées**
- **d'installateur(s) de piscines hors terre**

Tu as de l'expérience et tu souhaites te joindre à une équipe dynamique?

Dépose ton CV en magasin ou par courriel :
**info@piscinesloudo.ca**
418 867-3283

7012H4020

**• Horaire flexible**
**• Salaire concurrentiel • Autres avantages**

uniprix

## Assistant(e) technique en pharmacie

**Uniprix Arsenault, Laliberté et Mercier, situé au Carrefour La Pocatière, est à la recherche de deux assistants(es) technique en pharmacie à temps plein pour des remplacements de congé de maternité.**

**Responsabilités :**

- Servir la clientèle : accueillir les clients, répondre au téléphone, remettre les médicaments aux clients et faire le paiement sur la caisse
- Assister les pharmaciens dans la préparation des médicaments
- Préparer les dossiers clients, entrer et renouveler les prescriptions dans le système Assyst-RX
- Préparer les piluliers
- Commander les médicaments sur le site du fournisseur et les placer dans le laboratoire

**Exigences**

- Sens de l'organisation, débrouillardise et discrétion
- Aptitudes à travailler en équipe et à travailler dans un environnement dynamique
- Aptitudes en service à la clientèle

Les remplacements sont pour une durée d'environ 9 mois et 18 mois, avec possibilité de permanence à temps partiel ou à temps plein par la suite.

**Ce poste vous intéresse?**
**Veuillez contacter Mme Hélène Arsenault au 418 856-3094 pour discuter de votre candidature ou faire parvenir votre cv par courriel à helene.arsenault@uniprix.com.**

0867P5220_2

**Jacques Arsenault, Danny Laliberté et Marie-France Mercier**
**611, 1re Rue, La Pocatière**
**418 856-3094**

Que ce temps des Fêtes bien particulier vous apporte tout de même joie
Nos meilleurs voeux p

APPEL SANS FRAIS 211
Info Services Communautaires
- Confidentiel;
- Réponse humaine multilingue;
- 7 jours sur 7: du lundi au vendredi de 8h à 21h et la fin de semaine de 8h à 18h.
211
www.211quebecregions.ca

**OFFRE D'EMPLOI**

**HOMME DE MAINTENANCE**

Un propriétaire d'immeubles à logements situés à La Pocatière est à la recherche d'un homme de maintenance afin d'effectuer divers travaux pour l'entretien de ses immeubles.

**Salaire et avantages sociaux compétitifs.**

Faire parvenir votre curriculum vitae à :

**Offre d'emploi**
**708, 4e Avenue, bureau 202**
**La Pocatière (Québec) G0R 1Z0**

1740PS120

# Les visages de notre histoire

**Une artiste-peintre de L'Islet perpétue la tradition du portrait, tout en valorisant les aînés en CHSLD avec le projet culturel « Les visages de notre histoire ».**

STÉPHANIE GENDRON

Tania Hillion a été touchée par ce qu'ont vécu les personnes âgées en résidences durant la pandémie, dont leur isolement et leur vulnérabilité. Par ce projet, elle souhaitait en tant qu'artiste leur apporter un beau moment et sensibiliser la population sur ce qu'ils vivent.

« Au départ, je devais passer trois semaines dans trois CHSLD pour faire leurs portraits esquissés brièvement au crayon graphite et discuter avec eux. Finalement, en raison des mesures de distanciation sociale, on jase à distance et je fais l'image au fusain depuis mon atelier à partir de plusieurs photos d'eux — plus d'une vingtaine par sujet — qui ont été prises par le personnel, pour bien saisir tous les angles et leurs expressions », raconte l'artiste.

Cette discussion virtuelle qui précède ou qui a lieu après le travail « nourrit mon imagination », souligne-t-elle.

90 aînés des CHSLD de Saint-Jean-Port-Joli, Saint-Eugène et Sainte-Perpétue participent à ce projet qui a enthousiasmé le personnel, les familles et les résidents eux-mêmes. Ultimement, les portraits originaux trôneront sur les murs du CHSLD et les familles auront la possibilité de s'approprier une copie du portrait selon des modalités qui seront communiquées début 2021 par les CHSLD. Trois grands tableaux à l'huile issus d'une composition libre de l'artiste compléteront l'initiative culturelle.

« C'était important pour moi de ramener ainsi la tradition du portrait dans les familles, qui s'est un peu perdue au fil du temps », d'ajouter Tania Hillion, qui habite L'Islet depuis deux ans.

Le projet artistique cadre dans le fonds d'appui aux initiatives culturelles octroyé par la MRC de L'Islet.

L'artiste documente l'avancée du projet démarré le 25 novembre sur son site www.taniahillion.com/visages. On peut y retrouver les portraits des résidents et des vidéos de démonstration.



Le Placoteux
L'HEBDOMADAIRE DE LA CÔTE-DU-SUD

**OFFRE D'EMPLOI**

***LE PLACOTEUX est à la recherche de candidatures pour combler le poste de***

**SECRÉTAIRE ADMINISTRATIF**

**Sommaire :** sous l'autorité du directeur général, l'adjoint administratif tient les livres du journal, est responsable de toutes autres tâches administratives ainsi que de la réception et la correction d'épreuves.

**Profil des compétences :**
- DEP ou DEC (un atout) en administration
- Minimum de 3 ans d'expérience en administration (un atout)
- Connaissance des logiciels Acomba, Word, Excel est essentielle
- Bilinguisme un atout

**Habilités et qualités professionnelles :**
- Excellente maitrise du français parlé et écrit
- Discrétion
- Autonomie, sens de l'organisation, débrouillardise
- Souci du détail
- Bon esprit d'équipe

**Venez joindre une équipe dynamique et passionnée et découvrez l'univers de la presse écrite!**

**Tâches et responsabilités :**
- Cycle comptable complet (paie, fournisseurs, clients, états financiers)
- Assister les vérificateurs ou tout autre professionnel
- Superviser le dossier d'assurance collective
- Faire le suivi des entrées des publicités des représentants
- Toutes autres tâches connexes

**Réception et correction :**
- Accueillir les visiteurs, répondre au téléphone et les acheminer aux bonnes ressources
- Correction des annonces publicitaires
- Traitement et facturation des petites annonces et avis de décès
- Toutes autres tâches connexes au travail de bureau

**Conditions et avantages sociaux :**
- Poste permanent à temps complet + ou – 35 heures / semaine.
- Salaire concurrentiel en fonction de l'expérience
- Assurance collective incluant l'assurance dentaire
- Admissible à un boni annuel

**Le journal est fermé les deux semaines des vacances de la construction ainsi que deux semaines à la période des fêtes, ce qui permet de bénéficier de vacances à une période très intéressante dès la première année!**

Les personnes intéressées doivent faire parvenir leur curriculum vitae et une lettre de présentation à : **direction@leplacoteux.com**

*Seuls les candidats sélectionnés pour une entrevue seront contactés.*

*Le masculin est utilisé pour alléger le texte, et ce, sans préjudice pour la forme féminine.*

9996M4920

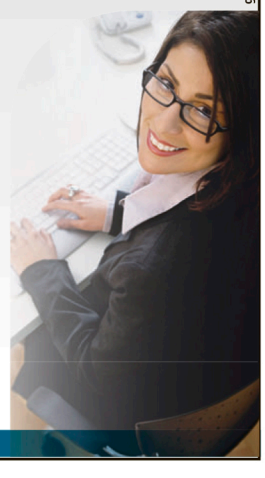

uniprix

**Gérant(e)**

**Uniprix Arsenault, Laliberté et Mercier, situé au Carrefour La Pocatière, est à la recherche d'un(e) gérant(e) qui aura pour mandat de :**
- Assurer la gestion et la rentabilité des diverses activités de la pharmacie.
- Mobiliser et développer les compétences de l'équipe afin d'atteindre les objectifs d'affaires.
- Effectuer la gestion des ressources humaines pour environ 30 employés (embauche, rétroaction, appréciation de la contribution, gestion disciplinaire, planification des horaires).
- Participer à l'élaboration de stratégies pour maintenir un excellent service qui répond aux demandes de la clientèle.
- Collaborer avec l'équipe de gestion en place pour réaliser son mandat ainsi qu'avec le conseiller d'affaires au siège social pour assurer le respect des standards de la bannière.

**Exigences**
- Expérience en gestion d'une équipe de travail avec une approche de gestion de style « coaching »
- Expérience pertinente(commerce de détail ou restauration) afin de pouvoir prendre rapidement les initiatives pour répondre aux demandes des clients ou pour stimuler les ventes en fonction du niveau d'inventaire.
- Capacité d'avoir une vision d'ensemble lors de la mise en place d'actions pour l'atteinte des objectifs.
- Capacité d'adaptation pour saisir les opportunités d'affaires.

**Ce poste vous intéresse?**
**Veuillez contacter Mme Hélène Arsenault au 418 856-3094 pour discuter de votre candidature ou faire parvenir votre cv par courriel à helene.arsenault@uniprix.com.**

**Jacques Arsenault, Danny Laliberté et Marie-France Mercier**
**611, 1re Rue, La Pocatière**
**418 856-3094**

0867PS220

umano medical

# JOINS-TOI À UNE ÉQUIPE QUI FAIT LA DIFFÉRENCE !

Commence l'année 2021 en ayant un impact direct sur les patients et le personnel soignant













L'Experience Umano

3292P5220

## Plusieurs postes ouverts dans notre usine de L'Islet

Un environnement propre et lumineux
Une ambiance exceptionnelle
Un domaine valorisant

**Salaire d'entrée de 19,74$/h à 22,76$/h + prime de soir de 2,15$/h**

umanomedical.com/nos-emplois




## Bloc-notes

**CHEVALIERS DE COLOMB 10086**

**Saint-Pacôme**
Malgré la pandémie et les temps difficiles, le conseil des Chevaliers de Colomb 10086 ainsi que leurs conjointes et famille, vous souhaitent de très Joyeuses Fêtes.

**LES ALCOOLIQUES ANONYMES**

**Saint-Pascal**
Si vous voulez arrêter de boire et vous ne le pouvez pas, nous pouvons vous aider. Informations au 418 867-3030, www.aa-quebec.org/region88.

**LES GROUPES FAMILIAUX AL-ANON**

**Saint-Pascal**
Que pouvez-vous faire lorsqu'un de vos proches boit trop ? Al-anon-alateen-quebec-est.ca, tél.: 1-844-725-2666.

**NARCOTIQUES ANONYMES**

**La Pocatière**
Groupe Revivre, FERMÉ pour l'hiver.

**Rivière-du-Loup**
Groupe Courage, réunion tous les dimanches, à 19h30, à l'Unité Domrémy, 4 rue de Gaspé.

0343P5220

La Pocatière

### DOCUMENT EXPLICATIF PRÉVISIONS BUDGÉTAIRES 2021 ET PROGRAMME TRIENNAL D'IMMOBILISATIONS

Le présent document est publié conformément aux dispositions de l'article 474.3 de la Loi sur les cités et villes et du paragraphe 8° de l'article 263 de la Loi sur la fiscalité municipale, afin d'informer les contribuables sur les prévisions budgétaires pour l'exercice financier se terminant le 31 décembre 2021 et sur le programme triennal d'immobilisations 2021-2022-2023, adoptés lors de la séance extraordinaire du conseil municipal de la Ville de La Pocatière tenue le 14 décembre 2020.

**Prévisions budgétaires 2021**

| | Budget 2020 | Budget 2021 |
|---|---|---|
| **REVENUS** | | |
| Taxes | 5 862 889 $ | 5 821 691 $ |
| Paiements tenant lieu de taxes | 1 359 435 $ | 1 388 610 $ |
| Quotes-parts | | |
| Transferts | 360 230 $ | 428 955 $ |
| Services rendus | 1 149 130 $ | 1 122 872 $ |
| Imposition de droits | 100 000 $ | 101 000 $ |
| Amendes et pénalités | 50 000 $ | 53 300 $ |
| Intérêts | 61 050 $ | 57 050 $ |
| Autres revenus | 145 850 $ | 105 831 $ |
| Total des revenus : | 9 088 584 $ | 9 079 309 $ |
| **DÉPENSES DE FONCTIONNEMENT** | | |
| Administration générale | 1 630 112 $ | 1 788 392 $ |
| Sécurité publique | 990 807 $ | 1 031 507 $ |
| Transport | 995 070 $ | 1 077 588 $ |
| Hygiène du milieu | 1 659 650 $ | 1 795 276 $ |
| Santé et bien-être | 74 160 $ | 133 170 $ |
| Aménagement, urbanisme et développement | 771 285$ | 722 935 $ |
| Loisirs et culture | 1 994 700 $ | 1 917 830 $ |
| Frais de financement | 271 850 $ | 235 025 $ |
| Total des dépenses de fonctionnement : | 8 387 634 $ | 8 701 723 $ |
| **AUTRES ACTIVITÉS FINANCIÈRES** | | |
| Remboursement de capital sur la dette à long terme | 767 600 $ | 801 000 $ |
| Transfert aux activités d'investissement | 98 350 $ | 60 575 $ |
| Sous-total : | 865 950 $ | 861 575 $ |
| **AFFECTATIONS** | | |
| Surplus accumulés non affectés | (165 000 $) | (483 989 $) |
| Total des dépenses de fonctionnement, des autres activités financières et des affectations : | 9 088 584 $ | 9 079 309 $ |

**Programme triennal d'immobilisations 2021-2022-2023**

| DÉPENSES D'IMMOBILISATION | MONTANTS | | |
|---|---|---|---|
| | 2021 | 2022 | 2023 |
| Équipements administratifs | 9 075 $ | 4 000 $ | 4 000 $ |
| Équipements incendie | 23 500 $ | 23 500 $ | 23 500 $ |
| Véhicules incendie | | 60 000 $ | 60 000 $ |
| Bâtiment Voirie | 60 000 $ | | |
| Équipements de voirie | 10 000 $ | | |
| Achat de véhicules | 200 000 $ | | |
| Amélioration du réseau routier et | | | |
| Développement résidentiel | 305 000 $ | 298 000 $ | 200 000 $ |
| Remplacement de conduites d'aqueduc et d'égout | 251 000 $ | 2 006 000 $ | 3 006 000 $ |
| Équipements hygiène du milieu | 21 500 $ | 1 500 $ | 1 500 $ |
| Aménagement et urbanisme | 70 000 $ | | |
| Équipements touristiques | 80 000 $ | | |
| Bâtiment horticole | 75 000 $ | | |
| Infrastructures récréatives | 348 000 $ | 342 000 $ | 343 000 $ |
| Bâtiment récréatif | | | 60 000 $ |
| Équipements récréatifs | 5 500 $ | 10 000 $ | 260 000 $ |
| TOTAUX : | 1 458 575 $ | 2 745 000 $ | 3 958 000 $ |
| | | 8 161 575 $ | |

Le 14 décembre 2020

Danielle Caron, OMA
Greffière

# Le Cercle de Fermières remet 2 500 $ à La Traversée



*De gauche à droite : Médéole Bergeron, intervenante à La Traversée; Céline Pelletier, Éliane D'Anjou, et Marie Coulombe, conseillère aux arts textiles au sein du Cercle de Fermières de La Pocatière. Photo : Maxime Paradis.*

**Le Cercle de Fermières de La Pocatière a remis la somme de 2500 $ à La Traversée, association kamouraskoise en santé mentale. Par ce geste, les Fermières désirent démontrer leur soutien à cet organisme dont les besoins sont plus grands que jamais en cette période d'isolement provoquée par la pandémie.**

MAXIME PARADIS

La remise de ce chèque a été rendue possible grâce à une subvention attribuée au Cercle de Fermières par le biais du programme fédéral « Nouveaux Horizons pour les aînés ». Ce dernier a pour objectif, entre autres, de promouvoir le bénévolat auprès des aînés et des autres générations, de faire participer les aînés à la collectivité à titre de mentors auprès d'autres personnes et d'appuyer la participation sociale et l'inclusion des aînés.

Notons qu'avant même de remettre cette somme à La Traversée, les Fermières de La Pocatière avaient tenu des activités d'apprentissages et de transferts de connaissances en cuisine et couture. Une douzaine de membres de La Traversée ont participé à chacun de ces quatre ateliers offerts par le Cercle au courant de l'automne 2020.

« On avait commencé à tisser nos liens avec La Traversée dès 2019 dans cette optique, mais la pandémie nous a séparés temporairement après quelques rencontres », mentionne Céline Pelletier, présidente du Cercle de Fermières, visiblement heureuse du dénouement de ces échanges automnaux.

### Besoins grandissants

Du côté de La Traversée, la directrice générale Éliane D'Anjou mentionne que cet argent est bienvenu. Il va permettre à l'organisme de poursuivre la tenue d'activités similaires, dans le respect de sa mission. Depuis le début de la pandémie, les besoins n'ont jamais été aussi grands, souligne-t-elle.

« Le téléphone ne dérougit pas, les appels sont de plus en plus longs et une clientèle de plus en plus jeune vient cogner à notre porte », poursuit-elle.

L'organisme a d'ailleurs procédé à l'embauche d'un nouvel intervenant récemment, grâce à l'apport d'une subvention. Éliane D'Anjou ajoutait que le défi est maintenant de maintenir cette ressource en poste le plus longtemps possible, rappelant à cet effet l'importance de tous les dons effectués à son organisme par le milieu, comme celui du Cercle de Fermières de La Pocatière.

0340H5220

**PROVINCE DE QUÉBEC**
**MUNICIPALITÉ DE SAINT-PHILIPPE-DE-NÉRI DE KAMOURASKA**

## AVIS PUBLIC

Est donné par le soussigné, Pierre Leclerc, secrétaire-trésorier;

1. Que lors de la réunion du 1er décembre dernier, le conseil de la municipalité de Saint-Philippe-de-Néri a adopté le **« règlement numéro 291 visant à modifier le règlement de zonage numéro 160 afin de retirer l'exigence de respecter la marge avant maximale dans les zones de type « RA », « RB » et « RC » »**.
2. Que ledit règlement numéro 291 a été approuvé par les personnes habiles à voter de la municipalité le 1er décembre 2020.
3. Que ledit règlement numéro 291 a reçu l'approbation de la MRC de Kamouraska le 9 décembre 2020.
4. Qu'en conséquence, le règlement numéro 291 est entré en vigueur le 9 décembre 2020, à la suite de la délivrance du certificat de conformité émis par monsieur Jean Lachance, directeur général et secrétaire-trésorier de la MRC de Kamouraska.
5. Que toute personne intéressée peut prendre connaissance du règlement numéro 291 sur le site internet de la municipalité : http://www.stphilip-pedeneri.com/vie-municipale/reglementation/.

DONNÉ À Saint-Philippe-de-Néri, ce 15e jour de décembre 2020.

Pierre Leclerc, secrétaire-trésorier

, espoir et réconfort.
pour la Nouvelle Année qui vient!

Le Placoteux
L'HEBDOMADAIRE DE LA CÔTE-DU-SUD

De retour le 5 janvier.

2611P5220

RE/MAX Élégance inc.
AGENCE IMMOBILIÈRE depuis 1986
Franchisé indépendant et autonome de RE/MAX Québec Inc




De Montmagny à Rivière-du-Loup

3 bureaux
9 courtiers




Gilles Couture, courtier immobilier agréé — 418 248-1883
René Bélanger, courtier immobilier — 418 598-6031
Marie-Josée Ouellet, courtier immobilier — 418 856-1352
Thérèse Rioux, courtier immobilier

URGENT
418 598-6031

RECHERCHONS CHALETS - MAISONS DE CAMPAGNE
Acheteurs motivés

URGENT
418 856-1352




RE/MAX
RE/MAX ÉLÉGANCE INC.
Agence immobilière

Merci du fond du cœur!

Il est important pour nous de vous témoigner notre gratitude et vous remercier pour votre confiance.
Nous vous souhaitons de vivre un joyeux temps des Fêtes, ainsi qu'une prochaine année sous le signe du succès.

RE/MAX

Vous trouverez plus de 100 propriétés à voir sur gillescouture.com

NOUVEAU : PAIEMENT MASTERCARD DISPONIBLE

# Petites annonces

## PAYABLES AVANT LA PARUTION

Porté à votre compte VISA ou Mastercard (frais de 1,00 $)
En argent ou par chèque à l'ordre du Journal Le Placoteux

## TARIFICATION

Les taxes sont incluses dans les prix

| | |
|---|---|
| 1re parution (20 mots) | 8,50$ |
| Répétition | 7,50$ |
| 1re parution encadrée | 13,50$ |
| Répétition | 12,50$ |
| Mots additionnels | 0,25$ |

## TARIFICATION (SUITE)

| | |
|---|---|
| Prière (max. 20 mots) | 8,50$ |
| Prière longue | 17,00$ |
| Prière avec image | 22,00$ |
| Avis de décès | 75,00$ |
| Remerciements de sympathie | 65,00$ |
| Messe anniversaire | 65,00$ |
| Retour de photo | 1,00$ |

**Heure de tombée : vendredi 16 h 30**
Par téléphone - Saint-Pascal : 418 492-2706, poste 101
Sans frais : 1 855 492-2706
Téléc. : 1 855 492 9706
Par courriel : petitesannonces@leplacoteux.com
**Par la poste ou à nos bureaux :**
491, av. D'Anjou, Saint-Pascal (Québec) G0L 3Y0
Point de service à La Pocatière:
Singer PFAFF, 502B, 4e Av.

**PROMOTION - 20$ / 3 SEMAINES***

*3 semaines consécutives, annonces identiques de 20 mots et moins, taxes incluses.

## ASTROLOGIE

Ana Médium, spécialiste des questions amoureuses depuis 25 ans. Le secret des rencontres positives, la méthode pour récupérer son ex et des centaines de couples sauvés durablement, réponses précises et datées. Tél. : **514-613-0179** (23/12)

Médium Québec réunit toujours pour vous depuis + de 13 ans les meilleurs voyant(e)s du Québec, reconnus pour leurs dons et la qualité de leurs prédictions...Écoutez-les au **1-800-332-1036** et choisissez votre conseiller(e) personnel(le). Depuis votre cellulaire faite le #(carré)4676. Pour les voir et mieux les connaitre : www.MediumQuebec.com (06/01)

## LOGEMENTS À LOUER

Saint-Pacôme. 2 logements 3 ½, complétement rénové, non chauffé, non éclairé, entrée laveuse-sécheuse, avec stationnement, libre le 1er octobre, 510$/mois. (inf) .....**418 333-2589** (Marc)

## LOCAL À LOUER

Saint-Pascal. Plusieurs unités d'entreposage de 5 X 10, accès restreint vous devez appeler pour avoir accès. 60$/mois (inf) .....**418 333-2589** (Marc)

## OFFRES DE SERVICES

SAAQ-SAAQ-SAAQ Victime d'un accident automobile ? Vous avez des blessures ? Contactez-nous. Consultation gratuite. M. Dion Avocats tél **1-855-282-2022** www.sossaaq.com (23/12)

## RENCONTRES

CONTACTS directs et rencontres sur le service #1 au Québec ! Conversations, rencontres inattendues, des aventures inoubliables vous attendent. Goûtez la différence ! Appelez le **438-899-7001** pour les écouter, leur parler, ou, depuis votre cellulaire faites le #(carré)4676. Pour les voir et mieux les connaitre : www.MediumQuebec.com (06/01)

Que ce temps des Fêtes bien particulier vous apporte tout de même joi
Nos meilleurs voeux

7238H5220

Proprio Direct
AGENCE IMMOBILIÈRE




L'Équipe 418 551-2121

410, 4E AVENUE LA POCATIÈRE

VENDU! À PARTIR DE 2%* CERTAINES CONDITIONS S'APPLIQUENT

VENDU



ST-ALEXANDRE-DE-KAM - 613 RUE DES PEUPLIERS

NOUVEAU




ST-PACÔME - 137 RUE GALARNEAU




SAINT-PASCAL - 777 RUE BEAUDET




ST-ONÉSIME-D'IXWORTH - 22 CHEMIN DU VIDE

Toute l'équipe vous souhaite de joyeuses fêtes!

## DIVERS À VENDRE

Lot d'aspirateurs centraux usagers (reconditionnés). Plusieurs modèles disponibles : Beam, Duovac, Electrolux, Eureka, Aspiratex. Idéal pour chalet, garage, atelier. (inf).....**418 856-3712**

À vendre, les 5 premiers albums complets de « Rénovation Bricolage », avec étui et plusieurs revues. Le tout pour 120 $. (inf) ...**418 856-4853** (le soir)

À vendre : Génératrice portative Ducar, 9000W, comme neuve. Prix : 1000,00$. (23/12) .....**418 714-4553** .....**418 498-2457**

BUDGET 2021

# Augmentation des taxes municipales à Rivière-Ouelle

Un budget de 2 369 834 $ a été adopté à Rivière-Ouelle le 14 décembre dernier. Il est accompagné d'une augmentation moyenne de 2,5 % du compte de taxes municipales. Selon le maire Louis-Georges Simard, cette augmentation s'explique par le nouveau rôle d'évaluation de la municipalité qui voit la valeur des bâtiments diminuer, mais celles des terrains, notamment les terres agricoles, augmenter. Ainsi, les propriétaires de résidences privées verront leurs taxes baisser l'an prochain, alors que les propriétaires de terrains et de terres agricoles subiront une hausse. L'augmentation considérable des coûts de déneigement subie l'an passé se fait également sentir en 2021, la Municipalité ayant décidé d'absorber cette hausse sur un horizon de deux ans en 2020 afin d'éviter un choc tarifaire top important pour les citoyens. (M.P)




*Bureau municipal de Rivière-Ouelle. Photo : Maxime Paradis.*

STATISTIQUES DE LA SEMAINE
du 10 au 16 décembre 2020

WWW.QUILLESSTPASCAL.CA

OLIVIER KAMOURASKA | CHRYSLER

SERVICE : Du lundi au vendredi, de 8 h à 17 h
Ventes : Lundi et mardi, de 8 h à 18 h
Mercredi et jeudi, de 8 h à 21 h
Vendredi, de 8 h à 18 h

255, av. Patry, Saint-Pascal , (autoroute 20, sortie 465)
418 492-3432 • 1 800 363-3432
www.olivierkamouraskachrysler.com

**Mardi 19 h**

| CLASSEMENT DES ÉQUIPES | POINTS |
|---|---|
| 1er (1) Aliments ASTA | 902.5 |
| 2e (5) Excavation Yvan Pelletier | 765 |
| 3e (3) Resto-Parc Mt-Carmel | 745 |
| 4e (6) Transpro BSL | 744.5 |
| 5e (4) Alimentation Lucien Dubé | 736 |
| 6e (2) Le Roy Du Déneigement | 727 |

**VENDREDI 19 H 30 : TRANSPORT GABRIEL LEBRUN & FILS**

| | | |
|---|---|---|
| PHSF | Michelle Sénéchal | 236 |
| PHSM | Zachary Turmel | 236 |
| PHTF | Michelle Sénéchal | 621 |
| PHTM | Zachary Turmel | 673 |

**SAMEDI 10 H : INSTALLATION DE CHEMINÉES PATRICE LEVESQUE**

| | | |
|---|---|---|
| PHSG | Noah Gagné | 168 |
| PHSG | Loïc Lepine | 126 |
| PHSG | Manolo Gagné | 89 |
| PHTG | Loïc Lepine | 325 |

**DIMANCHE 19 H : ENTREPRISE DORIS PELLETIER**

| | | |
|---|---|---|
| PHSF | Johanne Michaud | 192 |
| PHSF | Isabelle Ouellet | 162 |
| PHSM | Michel Malouin | 216 |
| PHTM | Jean-Philippe Morin | 613 |

**LUNDI 13 H : CONSTRUCTION MARCEL CHAREST & FILS**

| | | |
|---|---|---|
| PHSF | Gemma Roy | 182 |
| PHSM | André Ouellet | 203 |
| PHSM | Isidore Michaud | 223 |
| PHTF | Gemma Roy | 507 |

**LUNDI 19 H : LES PUITS ARTÉSIENS C.G. THÉRIAULT**

| | | |
|---|---|---|
| PHSF | Diane St-Pierre | 225 |
| PHSM | Patrice Levesque | 242 |
| PHTF | Diane St-Pierre | 604 |
| PHTM | Patrice Levesque | 646 |

**LUNDI 21 H : SAM (SERVICES AGRO-MÉCANIQUE)**

| | | |
|---|---|---|
| PHSM | Laurian Drapeau | 257 |
| PHSM | Christian Levesque | 208 |
| PHSM | Martin Ouellet | 206 |
| PHTM | Laurian Drapeau | 672 |

**MERCREDI 13 H : PROVIGO SAINT-PASCAL**

| | | |
|---|---|---|
| PHSM | Isidore Michaud | 189 |
| PHSM | Réjean Duval | 171 |
| PHSM | Emilien Sirois | 156 |
| PHTM | Isidore Michaud | 530 |

**MERCREDI 19 H : PNEUS FM**

| | | |
|---|---|---|
| PHSF | Céline Corriveau | 203 |
| PHSM | Matthieu Gagné | 279 |
| PHTF | Cécile Joseph | 528 |
| PHTM | Matthieu Gagné | 735 |

**PLUS HAUTS SIMPLES DE LA SEMAINE**
1er Isidore Roy (2) Le Roy du Déneigement ....237
2e Damien Jean (5) Exc. Yvan Pelletier.....236

**PLUS HAUTS QUADRUPLES DE LA SEMAINE**
1er Isidore Roy (2) Le Roy du Déneigement ....897
2e Marco Lizotte (4) Alim. Lucien Dubé .....848

**MEILLEURES MOYENNES DE LA SAISON**
1er Marco lizotte (4) Alim. Lucien Dubé.....214
2e Isidore Roy (2) Le Roy du Déneigement ...206
3e Michelle Sénéchal (5) Exc. Yvan Pelletier..187

**LIGUE ÉLITE** Jeudi 19 h

Provigo Saint-Pascal
501, avenue Patry
Saint-Pascal (Québec) G0L 3Y0
Tél. : 418 492-1034
Ouvert de 7 h à 21 h tous les jours
Service de livraison à domicile

| CLASSEMENT DES ÉQUIPES 2e BLOC | POINTS |
|---|---|
| 1er (2) Mallette | 800.5 |
| 2e (3) Toyota RDL | 785.5 |
| 3e (4) Tabagie Lunik | 714.5 |
| 4e (5) CarrXpert Kam | 616.5 |
| 5e (1) Aux Délices de Roy | 600 |
| 6e (6) Ent. Doris Pelletier | 587 |
| 7e (7) Equipement Patrick Bérubé | 585 |
| 8e (8) Alimentation St-Bruno | 580 |

**PLUS HAUTS SIMPLES DE LA SEMAINE**
1er Pierre Chénard (2) Mallette ..... 265
2e Denis Pelletier (4) Tabagie Lunik..... 248
3e Harold lavoie (4) Tabagie Lunik..... 245

**PLUS HAUTS QUADRUPLES DE LA SEMAINE**
1er Cédric Lizotte (1) Aux Délices de Roy..... 884
2e Denis Pelletier (4) Tabagie Lunik..... 877

**MEILLEURES MOYENNES MASCULINE ET FÉMININE**
1er Pierre Chénard (2) Mallette ..... 216
2e Cédric lizotte (1) Aux Délices de Roy..... 215
3e Jeannine Roussel (3) Toyota RDL..... 193

**EXPLOITS DE LA SEMAINE**

Hommes - DISTRIBUTION M. FROMAGE 2017

| | | |
|---|---|---|
| PHS | André Lepage | 245 moy. 183 |
| | Simon Lebel | 225 moy. 167 |
| | René Ouellet | 214 moy. 162 |
| | Matthieu Gagné | 279 moy. 226 |
| | Pierre Roussel | 230 moy. 181 |
| | Harold Lavoie | 245 moy. 196 |
| | Pierre Chénard | 265 moy. 216 |
| PHT | Matthieu Gagné | 735 moy. 226 |

Femmes - FAMILIPRIX EXTRA R. PARADIS ET M. PELLETIER INC

| | | |
|---|---|---|
| PHS | Annie Fournier | 202 moy. 142 |
| | Annie Fournier | 192 moy. 142 |

CARQUEST PIÈCES D'AUTOS
219, avenue Rochette
Saint-Pascal
418 492-2704
vous présente
L'ÉTOILE DE LA SEMAINE

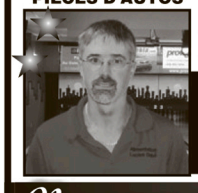

ALAIN ROY
SIMPLE 279
TRIPLE 770

0724H5220

Nous vous souhaitons à tous un très Joyeux Noël et une Heureuse Nouvelle Année 2021! 418 492-2146

LOGEMENTS À LOUER
Vérifiez nos disponibilités :
2 1/2, 3 1/2, 4 1/2 et 5 1/2 pièces, chauffés, éclairés
Situés du 901 au 911, 12e Avenue, La Pocatière
Les Logements Côte du Sud inc.
Marco Gingras, concierge : 418 856-6715
Réal Delagrave, Montmagny : 418 248-7141
Sans frais : 1 877 248-7141
www.logementscotesud.com
4010P1417

GICLEURS PIERRE PLOURDE INC.
Votre partenaire de confiance contre les incendies
SPÉCIALITÉS : GICLEURS ET PLOMBERIE
98, rue Voisine, Sainte-Hélène de Kamouraska (Québec) G0L 3J0
pplourde@gicleursplourde.com
Tél. : 418 492-9889 • Téléc. : 418 492-9031 • Cell. : 418 894-2358
CMMTQ Corporation des maîtres mécaniciens en tuyauterie du Québec • R.B.Q. : 5594-7923-01



7564H1417

50 ans Bellema GESTION IMMOBILIÈRE
Vous cherchez un logement ou un local commercial?
Très beaux logements situés au centre-ville de La Pocatière ou sur la rue du Verger
Logements chauffés et éclairés
DISPONIBILITÉ :
Local commercial sur la 4e Avenue
Un logement 4 ½
VOUS CHERCHEZ UN TERRAIN?
Terrains à vendre au centre-ville de La Pocatière, avec services, situés au sud de la rivière St-Jean, secteur rue du Cheminot et de la Vigie
Bellema S.E.C.
418 856-2566 (jour)
418 371-0546 (soir) Louise Ouellet
418 598-7765 (soir) Mario Deguire
708, 4e Avenue, bur. 202, La Pocatière
1740P4520




**Voici la solution de relève fiable de Honda.**

Vous ne craignez pas de vous retrouver plongé dans le noir lorsque vous possédez une génératrice de la série EU de Honda. Faciles à utiliser, mobiles et d'une grande autonomie, elles sont une source alternative de courant sur laquelle vous pouvez toujours compter. Pour l'éclairage, le frigo ou même la climatisation, nous avons une génératrice qui saura à coup sûr combler vos besoins en alimentation électrique. Et avec un niveau de bruit aussi réduit, vous ajoutez les avantage de la tranquillité sonore à la tranquillité d'esprit.

**Rendez-vous la vie plus facile, visitez honda.ca**

HONDA
honda.ca

Jean MORNEAU Depuis 1950
www.jeanmorneau.com

735, Taché, Saint-Pascal
418•492•3632 1•888•297•3632

91, boul. Cartier, Rivière-du-Loup
418•860•3632 1•877•860•3632

Honda ATVs & Power Equipment Canada @HondaATVPECA

Pour une performance et une sécurité optimales, veuillez lire attentivement votre manuel du propriétaire avant d'utiliser votre produit mécanique Honda.




0047H5220

Jean MORNEAU Depuis 1950
www.jeanmorneau.com

735, Taché, Saint-Pascal
418•492•3632 1•888•297•3632

91, boul. Cartier, Rivière-du-Loup
418•860•3632 1•877•860•3632

Honda Outdoors @HondaOutdoors

HONDA
honda.ca



# La vente Ça va chauffer

Location* ou financement◊ à partir de :

**0 %**

sur modèles sélectionnés

**500 $**

**en crédit pour pneus d'hiver°**

sur modèles sélectionnés

**90 jours** sans paiements^

sur tous les modèles

Basé sur la fréquence des paiements mensuels, sur le financement de l'achat seulement. Des restrictions s'appliquent^^.

**500 $**

**en boni de fin d'année†**

sur les véhicules sélectionnés en stock. Jusqu'au 4 janvier seulement!

## ELANTRA 2021

Louez l'Essential manuelle pour :

**55 $** par semaine | **pour 48** mois (208 semaines) avec acompte de 1 395 $* | **20 438 $** Prix au comptant‡

**Les caractéristiques de la version Essential manuelle comprennent :**

- Sièges avant chauffants
- Écran tactile de 8 pouces avec Android Auto^MC et Apple CarPlay^MC sans fil
- Caméra de recul avec lignes de guidage dynamiques



## TUCSON 2021

Financement à

**0 %** | **pour 84** mois◊ (364 semaines) sur tous les modèles | **28 738 $** Exemple de prix de vente pour la version 2,0 L Essential à trac. av.

**Caractéristiques clés de série :**

- Sièges avant chauffants
- Rétroviseurs dégivrants
- Alerte de franchissement de voie avec assistance au maintien de voie



## KONA 2021

Louez le 2,0 L Essential à trac. av. pour :

**55 $** par semaine | **pour 48** mois (208 semaines) avec acompte de 1 395 $* | **22 939 $** Prix au comptant‡

**Caractéristiques clés de série :**

- Sièges avant chauffants
- Volant chauffant
- Écran tactile de 7 pouces avec Android Auto^MC et Apple CarPlay^MC

**5 ANS 100 000 km** Garantie globale limitée††

HYUNDAI^MD

*Nous vous souhaitons à tous de Joyeuses Fêtes et une Bonne Année 2021 en santé!*

## Une équipe à votre service!



HANS JENKINS
DIRECTEUR GÉNÉRAL

SÉBASTIEN REID
DIRECTEUR DES VENTES

MICHAËL BOUTIN-VIEN
CONSEILLER FINANCIER

DENIS OUELLET
CONSEILLER

EÏDY TREMBLAY
CONSEILLÈRE

**MONTMAGNY HYUNDAI**

*La nouvelle direction*

75, boulevard Taché Est

418 248-7877 | 1 866 410-5877

*Détails en concession.

www.montmagnyhyundai.com

0877P5220