

**FRANCOBOIS**  
 930, route Bélanger  
 Saint-Pascal, G0L 3Y0  
 Licence # RBQ 1830-5490-22

- Fabricant (bois, mélamine, stratifié, thermo-plastique)
- Armoires de cuisine et de salle de bains
- Centre de coupe de comptoirs et comptoirs massifs Surell
- Meubles commerciaux et résidentiels sur mesure
  - Escaliers

**Sylvain Emond, prop.**  
 Tél. bur.: 418 492-1666 | Tél. rés.: 418 492-9352

LE MERCREDI 6 JUILLET 2016

# Le Placoteux

L'HEBDOMADAIRE DE LA CÔTE-DU-SUD

VOLUME 39, ÉDITION 27 24 PAGES

Un jeune officiel gravit les échelons **19**

Le fleuve encore plus accessible **7**

ITA : le milieu s'impatiente **6**

**LIQUIDATION**  
de notre dernier

**OPTIMA HYBRIDE**  
2016

**7777\$**  
DE RABAIS  
OU **0%** sur 84 mois



**KIA**  
Le pouvoir de surprendre

Voir détails chez

**dubekia.com** **KIA**

**DUBE**  
7, CÔTE SAINT-JACQUES  
RIVIÈRE-DU-LOUP  
**418 860-3542**

**www.dubekia.com**

# Terre à prêter

P. 3

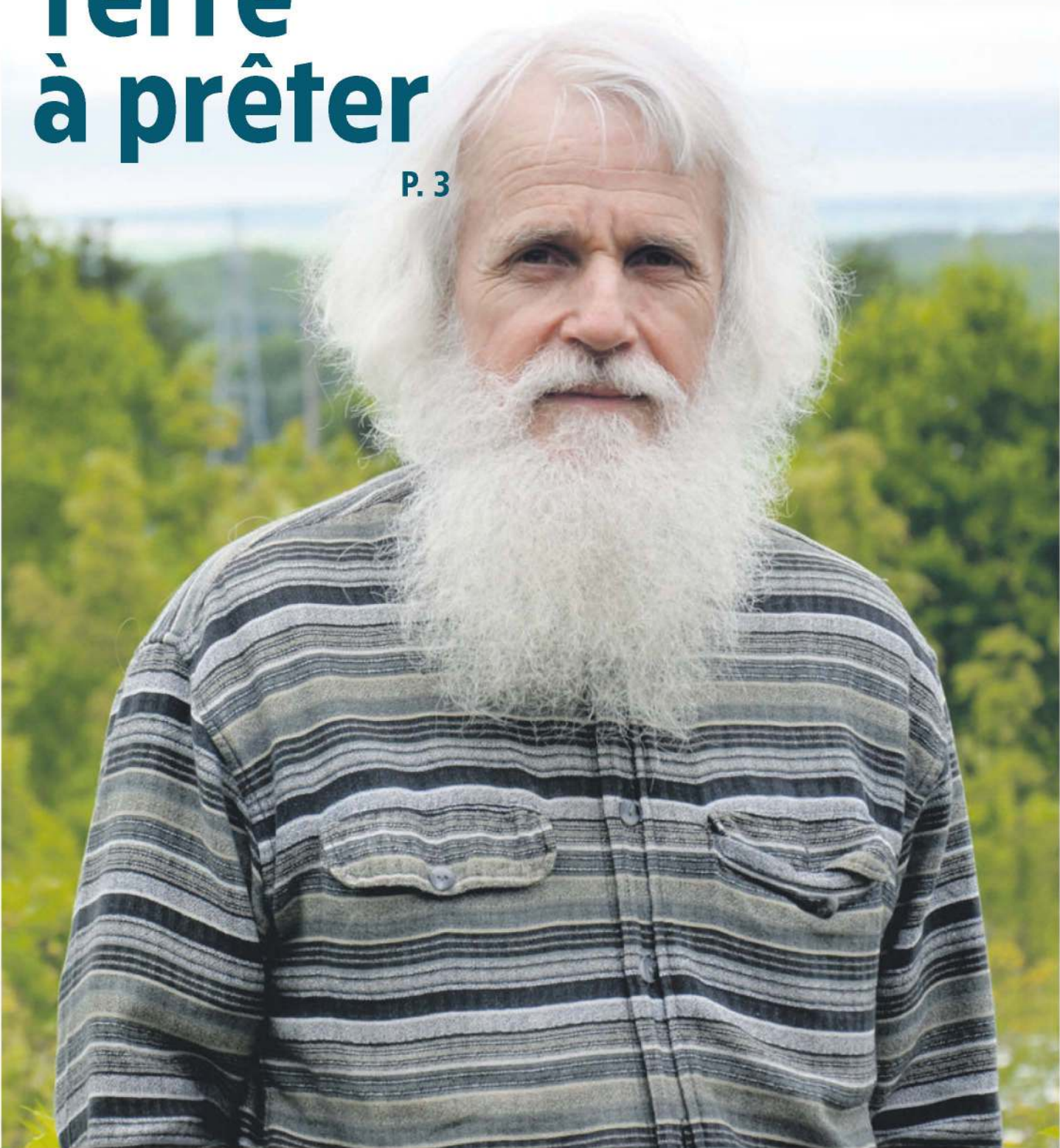

**NOUVEAU**

**BIG DOG**  
MOWER CO.



Détails chez:

**Tech Mini Mécanique**  
418-852-2922

**GARANTIE jusqu'à 7 ANS** limitée

**VENTE ET SERVICE**  
196, chemin Haut de la Rivière Saint-Pacôme  
**418 852-2922**

**www.techminimecanique.com**

COMMERCIAL | INDUSTRIEL | INSTITUTIONNEL | RÉSIDENTIEL

**CONSTRUCTION MARCEL CHAREST ET FILS**

T 418 492-5911 | SF 1 800 561-5911  
 TÉLÉC 418 492-9705  
 mcfin.ca | infos@mcfin.ca

997, Route 230 Est, Saint-Pascal  
 ISO 9001:2008

RBQ: 1623-5558-35

**STIHL**

**LA FIÈVRE SAISONNIÈRE**  
EST EN COURS!

**1499\$** (pour un temps limité)

**2599\$** (pour un temps limité)  
Débroussailluse FS 56 RC-E

**4299\$** (pour un temps limité)  
Débroussailluse FS 90 R

**STIHL MotoMix**  
L'unique carburateur auto réglable!

**Jean MORNEAU**  
Depuis 1950  
www.jeanmorneau.com

**VENTE ET LOCATION**

91, boul. Cartier, Rivière-du-loup 735, Taché, Saint-Pascal  
 418 860-3632 418 492-3632  
 1 877 860-3632 1 888 297-3632

**STIHL**



**LIQUIDATION** *Estivale* **JUSQU'À 50% DE RABAIS**

**SERENITY** PISCINE HORS TERRE

Ronde 12'

STRUCTURE DE COULEUR GRISE, MARGELLE DE 7" EN RÉSINE PAR INJECTION, ET POTEAUX DE 7" EN ACIER

14<sup>06</sup> / sem. 60 mois<sup>†</sup>  
OU **2999\$**

**TOUT INCLUS**  
LIVRÉE, ÉQUIPÉE ET INSTALLÉE !  
**0\$** D'ACOMPTE

*Essayez la nouvelle tendance*



**LES BBQ AU CHARBON DE BOIS**



*Notre abri soleil Monté Carlo\**



À partir de **2599<sup>99</sup>\$**

\*Photo à titre indicatif



RABAIS DE **900\$**

**DUBAÏ** SECTIONNEL - 3 PCES

Structure en aluminium et textile avec coussins (oreillers non inclus)  
2 CAUSEUSES ET 1 APPUI-PIEDS 31" X 31" AVEC COUSSIN  
- AUSSI DISPONIBLE EN NOIR

27<sup>78</sup> / mois 36 mois\*  
OU **999<sup>99</sup>**  
Prix Sugg. 1899<sup>99</sup>



RABAIS DE **300\$**

**PARASOL SUSPENDU 10' «ECONO» (KD)**

STRUCTURE EN ALUMINIUM, PIVOTANT À 360° PAR LA BASE, HOUSSE NON INCLUSE

8<sup>33</sup> / mois 36 mois\*  
OU **299<sup>99</sup>**  
Prix Sugg. 599<sup>99</sup>



RABAIS DE **100\$**

**SOFIANA** CHAISE LONGUE

Aussi disponible en noir  
1 CHAISE LONGUE

**99<sup>99</sup>**  
Prix Sugg. 199<sup>99</sup>

Photos à titre indicatif. Sujet à l'approbation du crédit.



**70, RUE FRASER, RIVIÈRE-DU-LOUP**  
418.867.3283 Piscines Loudo [clubpiscine.ca](http://clubpiscine.ca)

1152082716

# Un homme prête sa terre pour la culture maraîchère

Un homme de Sainte-Anne-de-la-Pocatière, Colin Bouchard, recherche un ou deux maraîchers prêts à démarrer une entreprise de culture biologique sur sa terre qu'il rend disponible gratuitement.

Maxime Paradis

Cette recherche s'inscrit dans le cadre d'un projet plus vaste de parc « Les amis de l'écologie », à vocation agricole, éducative, communautaire et touristique. « C'est le point de départ du projet, en quelque sorte », confiera-t-il.

Dans sa vision globale, M. Bouchard désire non seulement soutenir un jardinier maraîcher, mais aussi faire un lien avec Moisson Kamouraska pour des paniers commandités de légumes de conservation, en plus d'accueillir touristes, enfants des écoles environnantes, ou toutes autres personnes intéressées à en apprendre davantage sur la culture maraîchère biologique. « J'ai un emplacement de prévu pour les cyclistes et les VR de moins de 6 m. Mais ça c'est ma partie, car l'intérêt premier est que le maraîcher puisse se consacrer à ses cultures et en vivre », précisait-il.

## Installations gratuites

Située dans le secteur communément appelé « La Cavée », sur le Chemin de la

Montagne-Thiboutot à Sainte-Anne-de-la-Pocatière, la terre de Colin Bouchard dispose d'un environnement exceptionnel.

D'une part, il propose dix acres de terre, soit neuf parcelles d'une demie à deux acres abritées (avec brise-vent). De plus, le sol serait idéal, sa préparation a débuté en 2014 et déjà 500 plants de fruits s'y retrouvent. L'eau y serait de qualité et en bonne quantité. Enfin, il met aussi à la disposition du maraîcher un bâtiment avec salle de préparation et chambre de refroidissement, l'électricité, une ligne téléphonique, internet, et tout cela, gratuitement. « C'est pour faciliter les jeunes à se lancer en agriculture, car l'accès aux terres est de plus en plus difficile », de mentionner M. Bouchard.

Sérieux dans sa démarche, il dit avoir déjà investi 50 000 \$ en préparation et prévoit en investir tout autant dans l'éventualité que le projet se concrétise.

## Dans l'attente

Malgré tous ces facilitants proposés, Colin Bouchard est toujours sans maraîcher. Pourtant, il n'a pas hésité à arpenter différentes maisons d'enseignement de la province pour présenter son projet à la relève. Malheureusement, personne ne s'est encore montré intéressé.

Idem pour Denis Gagné, coanimateur de

l'émission L'épicerie à Radio-Canada, qui confiait au magazine Vivre à la campagne, à l'automne 2013, avoir mis deux ans à trouver un jeune agriculteur passionné pour le projet d'une ferme bio sous forme de coopérative de solidarité, ayant des similitudes avec celui de M. Bouchard. « Ce n'est pas facile à trouver des agriculteurs maraîchers, dans le bio-

logique en plus. Ça prend des gens responsables, des entrepreneurs », de conclure Colin Bouchard, qui croit encore qu'il est possible de dénicher la perle rare pour son projet.

Les gens intéressés peuvent le rejoindre au colinbo@outlook.com, au 418 856-2706, ou consulter la page Facebook « Les amis de l'écologie » pour plus de détails.

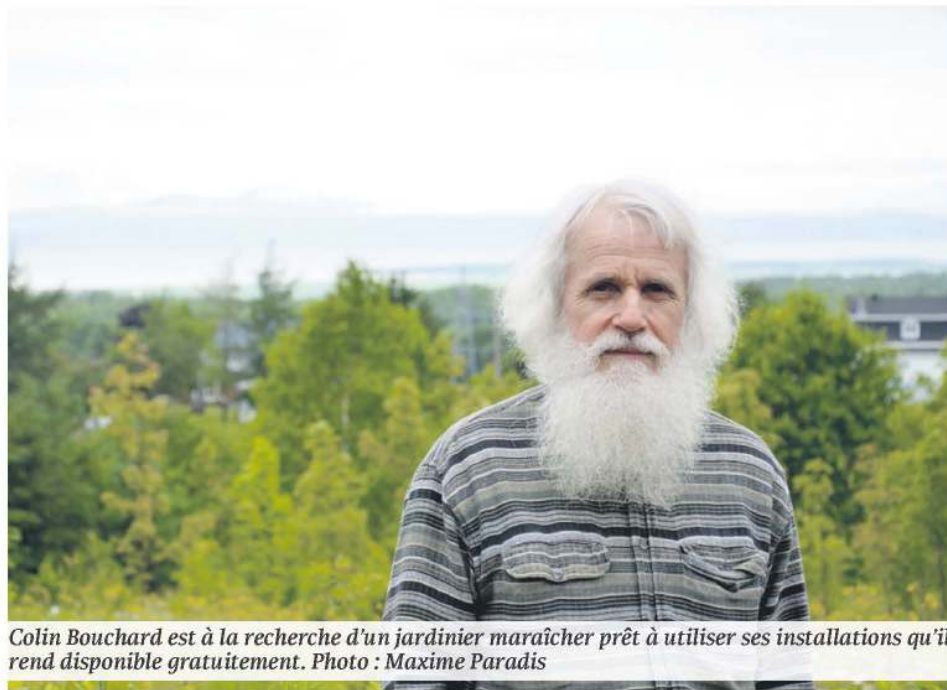

Colin Bouchard est à la recherche d'un jardinier maraîcher prêt à utiliser ses installations qu'il rend disponible gratuitement. Photo : Maxime Paradis

# Fillion revient à Saint-Pascal

SAINT-PASCAL - Après avoir fermé ses portes à Saint-Pascal l'hiver dernier, à la surprise générale, le nom Fillion revivra à Saint-Pascal sous l'enseigne Chaussures Fillion.

Maxime Paradis

L'information a été confirmée par le pdg de l'entreprise, Marc Poliquin, propriétaire de la bannière depuis avril dernier. « On aimerait rouvrir en août, mais la date reste à confirmer », mentionnait-il.

Cette boutique, la onzième sous l'enseigne Chaussures Fillion, sera spécialisée dans la chaussure et les sacs à main. M. Poliquin n'exclut pas la possibilité d'offrir un volet agricole pour répondre à une partie de la clientèle du secteur. « Prendre la décision d'ouvrir un magasin dans une ville c'est une chose, mais il faut aussi que la clientèle locale nous fasse comprendre ses besoins et qu'elle nous encourage », ajoutait-il.

Trois à quatre employés seront embauchés au sein de la nouvelle boutique qui reprendra les locaux de l'ancien Fillion Sports. L'ancien gérant, Marquis Émond, s'occupera à nouveau de la supervision du magasin, en

plus de celui de Rivière-du-Loup.

## Saint-Pascal

En prévision de cette réouverture, Marc Poliquin a aussi rencontré les gens de Ville Saint-Pascal pour regarder ce qui pouvait être fait pour dynamiser davantage ce secteur commercial de la rue Taché. « Nous sommes dans le processus des fleurons actuellement. On va embellir ce coin-là et on va sensibiliser les gens du secteur à le faire aussi », de confier Émilie Poulin, directrice du développement et des communications à Ville Saint-Pascal.

En ce qui concerne les stationnements, un des irritants formulés par la précédente administration lors de la fermeture, et Marc Poliquin et Émilie Poulin ont confirmé que des ententes étaient intervenues avec des commerces voisins pour faciliter l'accès à la clientèle. « On est très heureux du retour de Fillion. C'est une institution à Saint-Pascal. Il ne faut pas les prendre pour acquis. On était triste et la population aussi lorsqu'ils sont partis. On peut tous faire notre petit bonhomme de chemin pour les accompagner dans leur réussite », de conclure la directrice.



Fillion sera de retour à Saint-Pascal sous le nom de Chaussures Fillion.

# Une bière brassée avec de l'eau de Pâques

La microbrasserie Ras L'Bock de Saint-Jean-Port-Joli vient de lancer une bière, la Sainte Bénite de Barabbas, brassée avec de l'eau de Pâques récoltée à Saint-Damase de L'Islet le 27 mars dernier.

Stéphanie Gendron

Les propriétaires ne manquent définitivement pas d'idées. Ils se sont levés très tôt le dimanche matin de Pâques et comme le veut la tradition, ils ont récolté 1200 litres

d'eau d'une source très pure de la région juste avant l'aube. « Le seul moment où l'on peut dire que l'eau est bénite sans l'intervention d'un prêtre », de souligner Alexandre Caron, brasseur et copropriétaire chez Ras L'Bock.

## Pour un temps limité

La Sainte Bénite de Barabbas est évidemment en édition limitée, mais les brasseurs veulent en faire une tradition annuelle.

« La bière en question est de style Pilsner Tchèque, une bière de couleur blonde, rafraîchissante, qui offre des saveurs de grain croustillant et des arômes de houblon floral. Le style a été soigneusement choisi en fonction de la pureté de l'eau qu'il nécessite. En effet, les Pilsner sont brassées à base d'une des eaux les plus pures au monde », peut-on lire sur le site internet de la microbrasserie, qui a lancé la bière il y a deux semaines. Huit cents bières ont été embouteillées.



La Sainte Bénite de Barabbas. Photo: Courtoisie.

Les lettres publiées dans la rubrique «Place aux lecteurs» doivent être dûment signées par leur auteur (nom véritable) et comporter l'adresse complète (numéro civique, rue, municipalité) du signataire ainsi que le numéro de téléphone de façon à ce que l'éditeur puisse en vérifier l'authenticité. La longueur du texte ne devra pas excéder environ 1 500 caractères. Le journal «Le Placoteux» n'assume d'aucune façon la responsabilité des idées exprimées dans cette rubrique. Les lettres ne devront comporter aucun propos diffamatoires. De plus, le Journal se réserve le droit d'abréger une lettre ou de la corriger et ne s'engage pas à publier toutes les missives.

### Un merci de Claude Harvey

Après huit belles années, je quitte La Pocatière, le Kamouraska, la Côte du Sud et la direction générale du Cégep. Ma relève est assurée et elle est solide. Le Cégep et le Centre d'Études se portent bien. J'ai le sentiment du devoir accompli. Je travaille présentement au développement des collèges francophones de tout le Canada et j'y mets à profit mon expérience acquise à La Pocatière.

J'aurais tellement de remerciements à faire pour ce que j'ai vécu à La Pocatière que je vais en oublier. Merci à tous les employés du Cégep de La Pocatière. J'ai travaillé dans plusieurs entreprises dans différents domaines et j'éprouve beaucoup de reconnaissance et de fierté à l'égard de tous les employés de l'organisation. Ce sont des personnes extraordinaires chacune à leur façon. Si le Cégep et le CECM vont bien, c'est à cause d'eux. Nous formons une famille, ce qui n'est pas courant dans l'enseignement supérieur. Je vous apprécie tous et toutes et vous me manquez déjà énormément.

Merci à tous mes amis et connaissances comme la famille Gendron qui, la première, m'a ouvert les portes de leur maison et de leur cœur. Mes amis et amies Lions de La Pocatière, vous m'avez permis de m'impliquer hors de mon cercle professionnel et d'avoir beaucoup de plaisir et de joie. Vous êtes des gens de cœur et avec vous j'ai pu m'impliquer dans mon milieu et servir comme le veut la mission des Lions.

Au fil du temps, ayant toujours un œil vers Charlevoix de la fenêtre de mon bureau, j'ai aimé le Kamouraska qui porte bien son nom de doux pays. Maintenant, je me considère comme comme un ex-citoyen de la Côte du Sud que j'aurais toujours à cœur. Je m'y sens

connecté à cette énergie faite de terre labourée et de caburons. Une douce présence qui peut soigner l'âme du citadin. Je n'oublie pas L'Islet, ayant siégé 5 ans au CLD. Mes promenades du dimanche m'ont amené partout dans le haut pays. Mais je regrette de n'avoir jamais trouvé le Bras d'Apic et son université.

J'étais déjà un peu magnymontois par ma marraine Berthe Bouchard qui habitait l'île aux Grues depuis plus de 20 ans, mariée à un marin de la famille Gagné. Je suis attaché au CECM parce je viens d'un centre d'études en Charlevoix et qu'ils sont jumeaux nés de la même mère (Lucienne Robillard) le même jour (7 mai 1993).

Je pars le cœur gros, mais jamais je ne pourrai vous oublier, car lorsque la retraite sonnera, j'irai au quai de Pointe-au-Pic et je vous regarderai sachant exactement où est la Côte des Chats ou la montagne du Collège et que je saurai que vous habitez ces lieux et que vous continuerez à les faire vivre. Le traversier ne sera jamais très loin pour retourner vous voir.

Honnêtement, je ne sais pas comment assez vous remercier pour cette étape de ma vie. La seule chose que je souhaite c'est que les trottoirs cessent d'être toujours penchés à La Pocatière, conçus pour les autos plus que pour les piétons. Ça aura été ma seule raison de me plaindre pendant toutes ces années.

Claude Harvey  
La Pocatière



## Placotages

### Le Salon pour Elles

De retour pour une 3e édition, le Salon pour Elles Centre commercial Rivière-du-Loup aura lieu du 21 au 23 octobre au Best Western Plus Hôtel Levesque. L'événement revient en force cette année avec encore plus de nouveautés et d'animation. Ce rendez-vous est devenu un incontournable pour les femmes qui souhaitent découvrir de nouveaux produits et services, en apprendre davantage sur les nouvelles tendances et se divertir entre amies.

### Familles Raymond

Le rassemblement 2016 des familles Raymons (Faugas) aura lieu à Causapsca. Vendredi le 12 août : visite guidée en après-midi et souper à La Coulee Douce. Samedi 13 août : diaporamas, hommages, assemblée générale, généalogie, souper, prix de présence, animation et danse au 139 de la Fabrique. Programme du rassemblement : www.raymond-faugas.com. Information : Celine Raymond : 418-631-3137 - Jeannot Raymond : 418-853-6614.

Les lettres publiées dans la rubrique «Place aux lecteurs» doivent être dûment signées par leur auteur (nom véritable) et comporter l'adresse complète (numéro civique, rue, municipalité) du signataire ainsi que le numéro de téléphone de façon à ce que l'éditeur puisse en vérifier l'authenticité. La longueur du texte ne devra pas excéder environ 1 500 caractères. Le journal «Le Placoteux» n'assume d'aucune façon la responsabilité des idées exprimées dans cette rubrique. Les lettres ne devront comporter aucun propos diffamatoires. De plus, le Journal se réserve le droit d'abréger une lettre ou de la corriger et ne s'engage pas à publier toutes les missives.

### Les médecins du Kamouraska inquiets

Comme le reste de la population, nous avons appris la semaine dernière la teneur des mesures d'optimisation budgétaire qui toucheront le CISSS du Bas-Saint-Laurent et plus particulièrement les installations du Kamouraska. Nous n'avons pas été préalablement consultés et nous avons de grandes réserves sur les mesures proposées. Bien qu'en apparence, tous les services restent offerts, nous craignons que les coupures annoncées aient un effet néfaste sur la qualité des soins.

Nous questionnons publiquement le discours de la classe politique qui crie haut et fort que ces soi-disant derniers efforts budgétaires n'auront aucun impact sur les services à la population. Acteurs de premier plan au sein du système de santé, nous sommes à même de constater que les coupures successives des dernières années ont fragilisé le sys-

tème et que toute nouvelle coupure ne pourra se faire sans affecter les services offerts. Nous nous attendons à ce que nos politiciens nous disent la vérité.

Dans l'immédiat, nous nous attendons de la part du Conseil d'administration du CISSS et de la direction générale, à plus de précisions et de transparence sur les coupures. Nous désirons rencontrer la direction générale pour obtenir l'heure juste concernant les mesures annoncées et discuter de leur faisabilité bien concrète afin de nous assurer que la qualité des soins ne sera pas compromise.

Notre mission : Une médecine de qualité au service du public.

Christian Roux, pour les médecins du  
CISSS Bas-St-Laurent — Installations du  
Kamouraska

### Plus de soleil que vous pensez...

Si l'ensemble de nos lecteurs semble s'être réjoui du fait que La Pocatière était la deuxième ville la plus ensoleillée au Québec, d'autres n'ont pas manqué de remettre en doute les résultats du météorologue Gilles Brien, qui en était arrivé à cette conclusion après avoir compilé les statistiques d'ensoleillement des trente dernières années fournies par Environnement Canada.

« Peut-être un nombre d'heures impressionnant de soleil, mais certainement pas de chaleur? », questionnait Dany St-Pierre. Bonne observation, qui dit soleil ne dit pas nécessairement chaleur.

« La Pocville du vent, oui. Du soleil? Pas si sûr », a aussi mentionné Pierre Saint-Laurent. Pourtant, l'un n'empêche pas l'autre.

Bref, il semblerait que le mois de juin qui vient de se terminer donne raison aux conclusions du météorologue Gilles Brien, selon les observations des capteurs de couchers de

soleil par excellence de la région : Soleildu-jour.com. En effet, Mme Luce Lévesque, qui gère l'entreprise depuis maintenant 3 ans, a enregistré vingt jours sur trente au cours du mois où le soleil s'est pointé le bout du nez à l'heure du coucher, dans la région. « Une bonne moyenne, le record absolu en juin est de 22 jours », confiait-elle. (M.P.)



Coucher de soleil sur La Pocatière. Photo : Soleildujour.com

### Gilberte Ouellet honorée à Rimouski

À Rimouski, le 5 juin dernier, Gilberte Ouellet a reçu des mains du Lieutenant-Gouverneur, l'Honorable J. Michel Doyon, la médaille de reconnaissance et d'engagement des aînés comme bénévole pour son implication depuis plusieurs années dans divers comités au sein de la municipalité de Saint-Germain. Félicitations à Gilberte pour toutes ces années de dévouement.



Le **Placoteux**  
L'HEBDOMADAIRE DE LA CÔTE-DU-SUD

491, avenue D'Anjou,  
Saint-Pascal (Québec) G0L 3Y0  
418 492-2706 • Téléc. : 418 492-9706

901C, 4<sup>e</sup> Avenue,  
La Pocatière (Québec) G0R 1Z0  
418 856-5172 • Téléc. : 418 856-5734

www.leplacoteux.com



Impression **tc**

IMPRIMERIES  
TRANSCONTINENTAL

Distribution



DIRECTEUR GÉNÉRAL  
Raymond Frève (poste 105)

RÉDACTEUR EN CHEF  
Maurice Gagnon (poste 104)

JOURNALISTES PIGISTES  
Éliane Vincent  
Stéphanie Gendron

WEBMESTRE  
Maxime Paradis (poste 103)

VENTES  
Pierre Dumais (poste 122)  
Édith Lévesque (poste 108)

ADMINISTRATION  
Roselyne Laplante (poste 102)

PRODUCTION  
Marjorie Ouellet,  
coordonnatrice (poste 111)  
Manon Brousseau (poste 106)  
Ginette Lavoie

RÉCEPTION -  
PETITES ANNONCES  
Huguette Bossé (poste 101)

CONSEIL D'ADMINISTRATION  
Claude Gagnon, président  
Luc Morneau, vice-président  
Gilles Guilbert, secrétaire  
Louis Grenier, directeur  
Raymond Frève, directeur

TOMBÉE : LUNDI 10 H 30 • Sans frais : Tél. : 1 855 492-2706 • Téléc. : 1 855 492-9706

Édition Kamouraska-L'Islet 18 325 copies

Notre responsabilité pour une erreur ou omission ne peut excéder le montant déboursé par l'annonce. Nous ne pouvons garantir l'exactitude des couleurs imprimées. Toute reproduction intégrale ou partielle du contenu de ce journal est interdite sans l'autorisation de l'éditeur. ISSN 0908-207X. Dépôt légal : 1 trimestre 1979.

Société canadienne des postes envois de publications canadiennes, contrat de vente #0187755.

ABONNEMENT : Pour l'extérieur : 80\$/année. TPS et TVQ incluses



Fait de plus de 50%  
de papier recyclé.  
Merci de recycler  
ce journal.

## Vent de renouveau au Défi Vélo André-Côté

LA POCATIÈRE — Pour sa sixième édition, le Défi Vélo André-Côté misait gros en revoquant ses objectifs financiers et son nombre de cyclistes à la hausse. Devant le succès rencontré cette année, c'est un véritable vent de fierté qui soufflait chez les organisateurs, au lendemain de la tenue de l'événement.

Maxime Paradis

Malgré les forts vents et la pluie intermittente, 169 cyclistes ont bravé les aléas de Dame nature en pédalant pour la cause. Une hausse de près de 20 cyclistes comparativement à l'an dernier. L'objectif était de 165. « C'est encore jeune, mais on voit que ça grossit d'année en année. En plus, c'est non seulement une activité de financement majeure pour nous, mais c'est aussi une belle vitrine sur le Kamouraska », de confier la présidente de la Fondation André-Côté, Mme Nathalie Lévesque.

En effet, avec 66 267 \$ d'amassés cette année (l'objectif était de 50 000 \$), le Défi Vélo est sans contredit la plus grosse activité de financement de la Fondation, l'autre étant le

Concert des familles à l'automne.

### Organisation reconnue

Après six éditions couronnées de succès, la notoriété du Défi Vélo André-Côté dépasse tranquillement les frontières kamouraskoises. À preuve, 1/3 des inscriptions provenaient de l'extérieur de la région cette année. « Ceux qui font beaucoup de tours cyclistes nous disent que c'est un des mieux organisés », de déclarer M. Denis Beaulieu, bénévole à l'événement.

Propos confirmés par l'aventurier Frédéric Dion, qui a accepté le titre de porte-parole de cette sixième édition, en plus de pédaler le jour de l'événement. « C'est une belle organisation. On sent que c'est un événement qui est porté par toute une région », mentionne-t-il.

### Déroulement différent

Directrice générale de la Fondation André-Côté depuis maintenant un an, Maryse Pelletier et son équipe de bénévoles (plus d'une centaine) ont grandement cherché à donner une nouvelle direction au Défi, ce qui

n'est sûrement pas étranger au succès rencontré cette année. Chapiteau d'accueil, séance d'entraînement avant le départ en collaboration Centre d'entraînement Dyna-Mick de Saint-Pascal, animation par Francis Ouellet de Créanimation, arche de départ et bruit de trompette pour donner le coup d'envoi à chacun des groupes, massothérapie au retour des cyclistes, bref, c'est tout l'environnement et l'ambiance entourant la tenue du Défi qui a été revu cette année.

Néanmoins, certains classiques n'ont pas été oubliés pour autant : le souper spaghetti et la Loto vélo 2016, remportée par M. Mozart Leclerc de La Pocatière, ont également très bien fonctionné. « On a regardé ce qui se faisait ailleurs, dans les événements semblables. On a décidé d'axer beaucoup sur le plaisir et l'animation. On voulait que se soit plus dynamique et on est très heureux de la participation », de conclure Maryse Pelletier.



169 cyclistes ont pris part au Défi Vélo André-Côté. Photo : Maxime Paradis

## Les professionnels en soins lancent un cri du cœur



Les professionnels en soins ont manifesté mercredi à Rivière-du-Loup. Photo: Stéphanie Gendron

Une centaine de professionnels en soins, dont une vingtaine du Kamouraska, ont manifesté devant le bureau du député-ministre Jean D'Amour à Rivière-du-Loup pour protester contre les coupures en santé.

Stéphanie Gendron

Au Kamouraska, 21 postes sont abolis et 5 lits sont fermés. De plus en plus de mécontentement se fait entendre dans la région. Lors de la manifestation, les représentantes syndicales de la région ont accusé la direction du CISSS de mentir quant aux impacts sur les services et le statut des postes vacants. Elles ont demandé à Jean D'Amour d'intervenir. « Moi, je pense que Jean D'Amour ne porte pas ses culottes. Si le Parti se jette à l'eau, je pense qu'il va se jeter à

l'eau sans penser aux gens qui l'ont élu », de dire Aline Boucher, représentante syndicale au Kamouraska. Elle se dit déçue des maires des petits villages du Kamouraska qu'on voudrait voir plus incisifs et impliqués. « Les municipalités sont justement dans l'élaboration des plans d'attraction pour amener des familles à s'établir. On sait que les petits villages battent de l'aile. Si en plus on menace de perdre des acquis comme les urgences ou les accouchements... », a-t-elle indiqué, laissant sous-entendre que la situation rendait les municipalités moins intéressantes pour les nouvelles familles ou les entreprises qui souhaiteraient s'établir dans la région.

Les représentantes syndicales se sont dites heureuses de la participation des membres et du public, de plus en plus sensible à la cause.

## Économiser l'eau

La municipalité de Saint-Pamphile met à la disposition des citoyens deux trousseaux qui leur permettront de réduire leur consommation d'eau et, par le fait même, leurs dépenses énergétiques.

Les trousseaux sont disponibles au bureau municipal.

**CONCERT GRATUIT**  
TOUS  
LES JEUDIS  
DE L'ÉTÉ  
Détail en page 14

CAMP MUSICAL  
SAINT-ALEXANDRE

Ma vie. Mon décor.  
**DECO SURFACES**  
www.decousurfaces.com

Maintenant  
OUVERT LE DIMANCHE  
de 8 h à 12 h 30

Coloristes et designers  
pour des conseils  
judicieux dans le  
choix de votre  
peinture!  
**SICO**

Caroline

RONA  
CENTRE DE RENOVATION  
**CAMILLE DUMAIS!**  
1005, rue Lévesque, Saint-Pascal (Québec) G0L 3Y0 Tél. (418) 492-2347  
www.camilledumais.com LIVRAISON PARTOUT AU QUÉBEC

Clinique d'acupuncture  
**YVES BOUCHER, Ac. inc.**  
Diplômé de l'Université Européenne  
de Médecine Chinoise

Pharmacopée chinoise

Sur rendez-vous  
**418 856-3080**  
1208, 6<sup>e</sup> Avenue  
bur. : 204, La Pocatière  
GOR 120

Maux de dos - Sciatique  
Bursite - Fatigue - Anxiété  
Ménopause - Insomnie  
Migraines - Stress - Allergies

yves.boucher@hotmail.com

120832716

Vente **FIN DE SAISON**  
chez *Khazoom* 2000

**20% à 50% et plus**

**Vêtements hommes et dames**

**Lots vêtements**  
à partir de **9,95\$**

Exceptions : vêtements du collège et accessoires

**Khazoom** 2000  
BOUTIQUE FÉMININE ET MASCULINE

312, 4<sup>e</sup> Avenue, La Pocatière 418 856-1492

Mise de côté acceptée - Fermé les dimanches

**ATTENTION! La collection du collège est arrivée!**

125053976

## ITA à La Pocatière : Le milieu s'impatiente

Près d'un an et demi après le dépôt d'un mémoire au MAPAQ (Ministère de l'Agriculture, des Pêcheries et de l'Alimentation du Québec) sur l'avenir de l'ITA — Campus La Pocatière, les élus attendent toujours la visite et une réponse du ministre Pierre Paradis.

Maxime Paradis

En février dernier, c'est l'ancien directeur général de l'ITA, M. André Simard, qui sonnait l'alarme sur la question à travers les pages du Placoteux. L'avenir de l'institution avait été un des sujets chauds de la dernière élection dans le comté de Côte-du-Sud, campagne à laquelle participait M. Simard à titre de candidat pour le Parti québécois.

Depuis, beaucoup d'eau a coulé sous les ponts : les directions générales se sont succédées à la tête de l'ITA et la Ville de La Pocatière, la municipalité de Sainte-Anne-de-la-Pocatière et la MRC de Kamouraska ont soumis un mémoire conjoint au MAPAQ dans lequel on demandait un changement de gouverne (du MAPAQ au Ministère de l'Éducation et de l'Enseignement supérieur) et un regroupement administratif avec le Cégep de La Pocatière. Aucun dénouement depuis.

### Norbert Morin remis en question

Toujours en février, Le Placoteux avait tenté de connaître la position du ministre Pierre Paradis sur le mémoire. On nous avait alors référés au bureau de Norbert Morin. Lors d'une rencontre avec ce dernier, le dé-

puté de Côte-du-Sud nous avait mentionné s'être assuré auprès du ministre Paradis que le dossier sur l'ITA allait avancer. Il disait même : « Je crois qu'un projet de loi est prêt pour régler le problème de l'ITA. »

Mais rien depuis, pas même une visite. Et pourtant, en mars 2016, le journaliste Patrick Bergeron de Radio-Canada rapportait l'intention du ministre Paradis de se rendre à l'ITA — Campus La Pocatière au printemps pour discuter avec les élus régionaux. « On n'est pas encore intervenu auprès du ministre régional (Jean D'Amour) parce qu'on voulait respecter la hiérarchie en passant par notre député. Mais si le ministre Paradis ne veut pas ou ne peut pas, que Norbert Morin nous le dise et nous on va se tourner vers d'autres », de déclarer M. Rosaire Ouellet, maire de Sainte-Anne-de-la-Pocatière et directeur général de l'ITA de 2010 à 2013.

### Hélène David sollicitée

De son côté, la directrice générale par intérim du Cégep de La Pocatière, Mme Marie-Claude Deschênes, écrivait à la ministre responsable de l'Enseignement supérieur, Mme Hélène David, en février dernier, pour qu'elle fasse partie des discussions entourant un éventuel changement de statut pour l'ITA — Campus de La Pocatière. « Est-ce qu'on peut tout le monde s'asseoir autour de la table? Le temps passe et on ne règlera jamais rien si on ne se parle pas. Pour le moment, on ne sent même pas que le ministre est en action sur le dossier », de conclure Mme Deschênes.

## Maison du Kamouraska: une collaboration prometteuse

Le jeudi 9 juin dernier, les étudiants en Techniques de tourisme ont présenté différents concepts d'accueil des touristes aux promoteurs de la Maison du Kamouraska. Les travaux ont été réalisés dans le cadre des cours Mise en valeur de produits touristiques ainsi

que Tourisme durable et de qualité.

Depuis avril, les étudiants ont participé activement à toute la recherche permettant d'identifier le potentiel touristique du Kamouraska. Puis, regroupés au sein de quatre équipes différentes, la vingtaine d'étudiants ont élaboré quatre propositions distinctes et originales de salle immersive, dans un contexte de développement durable et en faisant appel aux tendances technologiques afin de répondre aux attentes du touriste d'aujourd'hui.

Nous sommes très heureux de notre collaboration avec les étudiants en Techniques de tourisme du Cégep de Matane et le Centre de développement et de recherche en image numérique (CDRIN) affilié au cégep. Nous cherchons une façon d'intégrer les technologies à l'intérieur du projet de la Maison du

Kamouraska et les étudiants ont su nous impressionner par l'originalité de leurs scénarios. Nous garderons en tête leurs projets afin d'ajouter à l'expérience des visiteurs du Kamouraska », a mentionné la directrice générale de Promotion Kamouraska, madame Pascale Dumont-Bédard. « Nous remercions les promoteurs de la Maison du Kamouraska et les entreprises touristiques de la région qui s'associent régulièrement à nos étudiants en Tourisme afin d'instaurer des collaborations porteuses pour les entreprises et extrêmement formatrices pour nos étudiants. »

En plus de contribuer à concrétiser les apprentissages des étudiants, ces partenariats leur offrent la possibilité de travailler sur des projets concrets et les placent en situation authentique d'évaluation. Pour le projet de la Maison du Kamouraska, les étudiants ont découvert une région, ils se sont initiés à l'utilisation des nouvelles technologies dans un contexte touristique et les ont intégrées aux projets qu'ils ont présentés au promoteur », a spécifié l'enseignante coordonnatrice du programme, madame Suzanne Mercier.



# Retrouvez votre sourire...

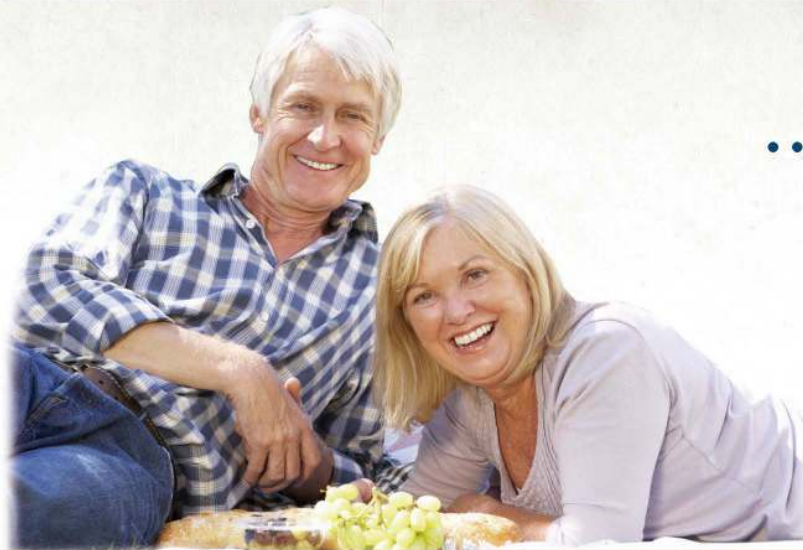

... en une  
*seule*  
journée!

**1** CONCEPT  
JOUR

Une seule journée, c'est tout ce qu'il nous faut pour vous fabriquer des prothèses dentaires de qualité.

### Prothèses sur implants\*

Pose des implants, fabrication et mise en place des prothèses sur les implants dans la même journée.\*\*

### Prothèses régulières

Prothèses dentaires complètes et partielles de précision esthétique fabriquées sur place et livrées dans la même journée.\*\*

### Avantages

Concept 1 jour = qualité, simplicité, service personnalisé et moins de déplacements.



CLINIQUE  
NORMAND  
DENTUROLOGISTE

Montmagny • 418 248-0849

25, boul. Taché Ouest, bureau 203

1 866 248-0044

www.cliniquenormand.ca

Yves Normand, d.d.

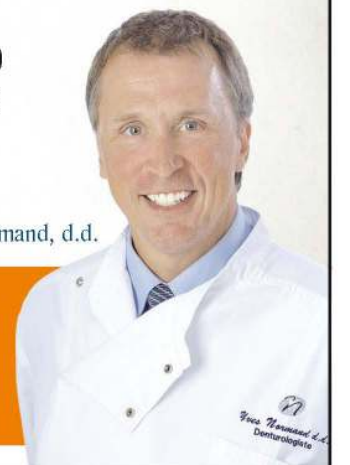

Prothèses complètes ou partielles  
personnalisées

0% d'intérêt pendant 12 mois\*\*\*

\* Financement Accord D, sur approbation de crédit.

\*\* Traitements réalisés sous la direction d'un dentiste généraliste. \*\*\* À la suite d'une consultation initiale. Dans la plupart des cas. \*\*\* Voir détails en clinique.

# Le fleuve de plus en plus accessible au Kamouraska

KAMOURASKA — Cinq municipalités du littoral kamouraskois ont procédé au dévoilement de sept sites d'accès au fleuve Saint-Laurent, le 28 juin dernier.

Maxime Paradis

De ces sept sites, certains étaient déjà accessibles et ont complètement été restaurés, tandis que d'autres ont nouvellement été aménagés. Les municipalités concernées sont La Pocatière, Rivière-Ouelle, Saint-Denis-De La Boutellerie, Kamouraska et Saint-André. « C'est le genre de projet qui nous plaît à la MRC », de déclarer le préfet, M. Yvon Soucy.

25 000 \$ du Fonds de développement des territoires auront servi à la réalisation du projet. S'ajoutent une participation de 10 000 \$ du MAMOT (ministère des Affaires municipales et de l'Occupation du territoire), 20 000 \$ de l'entente de partenariat en tourisme et des investissements allant de 3500 \$ à 6500 \$ par municipalité, pour une facture globale de 80 000 \$. « Quand on fait de la structuration touristique, ce n'est pas seulement les projets de plusieurs millions qui sont porteurs, les petits aussi le sont », d'indiquer le directeur de Tourisme Bas-Saint-Laurent, M. Pierre Laplante.

## Sept haltes différentes

La première halte est située à La Pocatière, à proximité de la rivière Saint-Jean, et

offre un panorama sur le fleuve et la ville. La seconde, à Rivière-Ouelle, s'inscrit dans le réaménagement du secteur de la Pointe-aux-Orignaux. À Saint-Denis, deux endroits ont été privilégiés : le premier, à l'extrémité ouest du village, près des limites de Rivière-Ouelle, et le deuxième, face à la Chapelle. Kamouraska a aussi mis en valeur deux sites : le stationnement ouest sur l'avenue Leblanc et le parc du Marais du Petit-Aboiteau, où les accès furent dévoilés à la presse le 28 juin. Enfin, pour Saint-André, le parc de l'Ancien Quai bénéficie maintenant de deux points d'entrées.

Bancs, supports à vélos, tables à pique-nique, rien n'a été négligé pour rendre les lieux plus conviviaux pour les touristes et les gens de la région.

## Indications

Pour compléter le projet, 26 panneaux inscrits « Fleuve & détente » indiqueront l'accès aux sept sites à partir de la Route 132. Sur chacun des sites d'accès, un panneau descriptif des sept endroits pourra être consulté.

De plus, sur la carte vélo disponible à l'intérieur du guide touristique 2016, tous les sites sont identifiés d'une chaise de plage. « À même titre que le Parc régional du Haut-Pays, on peut voir ce projet-ci comme un bel exemple de concertation entre les municipalités du littoral », de conclure la directrice de Promotion Kamouraska, Pascale Dumont-Bédard.



Les cinq maires des municipalités impliquées. De gauche à droite : Sylvain Hudon (La Pocatière), Louis-Georges Simard (Rivière-Ouelle), Jean Dallaire (Saint-Denis-De La Boutellerie), Richard Préfontaine (Kamouraska) et Gervais Darisse (Saint-André). Photo : Maxime Paradis

# Bernard Généreux souhaite une entente avec Postes Canada

Par voie de communiqué, le député Bernard Généreux a dit souhaiter qu'une entente soit conclue d'ici le 2 juillet entre Postes Canada et les 50 000 travailleurs syndiqués sans contrat de travail depuis le 31 décembre dernier. Un arrêt de travail créerait, dit-il, « une paralysie du service postal au pays. »

Lundi dernier, les membres du Syndicat des travailleurs et travailleuses des postes (STTP) qui travaillent en milieu urbain ont voté en faveur de la grève dans une proportion de 94,19 %. Ceux qui œuvrent en milieu rural ont appuyé le recours à la grève à 91,26 %. Les parties sont en pourparlers depuis la fin de 2015, selon M. Généreux, et elles en sont aux dernières étapes. À compter du 2

juillet, si une entente n'est pas conclue, un arrêt de travail légal pourrait se produire.

Selon M. Généreux, Postes Canada espère un dénouement positif, mais demande à ses clients de prendre certaines précautions. En cas d'arrêt de travail, les lettres et les colis ne seraient pas livrés. « Les services postaux sont indispensables pour nos PME, nos organismes de charité et nos entrepreneurs locaux qui sont les piliers de l'économie canadienne », soutient le député. Il ajoute que sous le gouvernement conservateur précédent, « il n'y avait pas d'interruptions prolongées des services postaux. (...) Il appartient au gouvernement libéral de s'en assurer et de fendre cet accès », conclut-il. (M.G.)

# 10\$\* DE RABAIS

## ÉPATEZ LA GALERIE

**DU 29 JUIN AU 17 JUILLET SEULEMENT**

\*Applicable sur les peintures d'extérieur Sico séries 252, 254, 256, ainsi que sur les peintures d'extérieur séries 811, 815 et 817. Aucune limite d'achat par client. Format 3,78 L. Offre valide sur le prix régulier du 29 juin au 17 juillet 2016 ou jusqu'à épuisement des stocks (selon la première éventualité). Avec vous mur à mur est une marque de commerce et Sico est une marque déposée du groupe PPG. © 2016 PPG Industries, Inc. Tous droits réservés.

# 45<sup>99</sup>\$\* 3,78 L ~~59<sup>99</sup>\$\*\*~~

## NOTRE PLUS BAS PRIX DE LA SAISON!

**DU 29 JUIN AU 17 JUILLET SEULEMENT**

\*Le prix 45,99 \$ est applicable sur la peinture d'intérieur adhésif Sico Mural séries 901 et 902, format 3,78 L. Le prix de détail suggéré de 59,99 \$ peut changer sans préavis. Les détaillants ont leur prix de détail. L'offre est valide sur les prix courants du 29 juin au 17 juillet 2016 ou jusqu'à épuisement des stocks (selon la première éventualité). Sico Excellence est une marque déposée et Mural et Technologie Touch Resist sont des marques de commerce de PPG Architectural Finishes, Inc. Avec vous mur à mur est une marque de commerce et Sico est une marque déposée du groupe PPG. © 2016 PPG Industries, Inc. Tous droits réservés. \*\*Prix de détail suggéré.

## CENTRE DE RÉNOVATION CAMILLE DUMAIS!

1005, rue Lévesque, Saint-Pascal (Québec) G0L 3Y0 Tél. : 418 492-2347

www.camilledumais.com LIVRAISON PARTOUT AU QUÉBEC

# Trois Port-Joliens s'élancent vers l'Atlantique à la rame

Joseph Gagnon, 19 ans, son père Jean Gagnon et sa tante Monika Gagnon ont mis à l'eau leur embarcation de 23 pieds de rame océanique, à la Marina de Saint-Jean-Port-Joli mardi, en vue d'une première aventure qui les amènera vers Sydney en Nouvelle-Écosse. Cette navigation permettra de tester et préparer le bateau et l'équipage en vue d'une traversée de l'Atlantique à la rame à l'été 2017.

Le trio prévoit se relayer aux avirons par quarts de 1 à 2 heures, de jour et de nuit, pendant un mois pour rallier Saint-Jean-Port-Joli à Sydney. Il y aura quelques escales au besoin pour ravitaillement. Joseph Gagnon a initié le projet à l'automne 2014 avec pour objectif une traversée en solitaire en 2018, sur la même embarcation. Il entend mettre à profit ses navigations à venir pour sensibiliser l'opinion publique sur la santé des océans, de ses habitants et ouvrir les consciences à l'importance de sa préservation pour l'avenir de la planète.

L'équipage en est à sa deuxième navigation hauturière puisqu'il avait traversé l'Atlantique sur le voilier Namasté 2 en 2012 de Sydney (N-E) à Noirmoutier (France). Le bateau à rames océanique et l'équipage seront de retour à Saint-Jean-Port-Joli du 17 au 21 août pour faire connaître le projet aux festivaliers de la 18e traversée de la Fête des chants de marins de Saint-Jean-Port-Joli. Le bateau est sorti des chantiers SpinDrift Rowing de

Port Townsend (État de Washington) début juin 2016. Il est construit de fibre de carbone et possède donc des qualités de légèreté et de solidité parfaitement adaptées au projet.



Joseph Gagnon. Photo: Jean-Sébastien Veilleux.

# Une nouvelle identité visuelle pour L'AMIE

À l'occasion de son 45e anniversaire, les membres du conseil d'administration de L'AMIE ont adopté une nouvelle identité visuelle qui s'inscrit dans un graphisme moderne. La signature met en lumière l'année 1969 qui montre le début du concept de l'appui à l'enfance internationale. Les deux personnages de genre masculin et féminin s'inscrivent dans la reconnaissance de l'égalité des genres et de la politique d'égalité

qui transcende toutes les structures et activités de L'AMIE. Le rouge symbolise l'effet du cœur et des valeurs qui motivent tous les programmes de L'AMIE et qui s'inscrit dans l'appui à l'éducation, l'alimentation et la santé des enfants. Il renforce les démarches de L'AMIE en tant qu'organisme «Porteur des droits de l'enfant» initié par l'assemblée générale des Nations Unies en 1989.



# Un hommage à Denis Blanchet

SAINT-PAMPHILE – L'homme d'affaires Denis Blanchet s'est de plusieurs façons impliqué dans son milieu et principalement pour le club de golf de Saint-Pamphile. C'est pour souligner ces réalisations qu'un hommage lui a été rendu le 25 juin dernier à l'occasion du tournoi L'Islet-Sud.

Pour le souper, 300 personnes, dont 244 golfeurs, étaient réunies pour cet hommage où le responsable du tournoi, monsieur Normand Lachance, a lu un texte rappelant l'implication de monsieur Blanchet. «Ses qualités d'homme d'affaires et de donateur au sein du club sont d'une valeur inestimable», a déclaré monsieur Lachance. Parmi les dons de monsieur Blanchet, on retrouve ceux d'un VTT, d'une toile extérieure pour la terrasse du chalet et d'une pelle mécanique. Il a fait l'achat

de tondeuses pour le terrain, assuré de nombreuses commandites et payé orchestres et serveurs lors de tournois.

«Associer le nom de Denis Blanchet à une activité ou à un organisme, c'est s'assurer d'un gage de réussite», a déclaré Normand Lachance. Selon lui, Denis Blanchet est «un modèle autant dans sa façon d'être que d'agir.»

Poursuivant dans son mot d'hommage, Normand Lachance disait que les gens qualifient monsieur Blanchet de généreux, dévoué, honnête, sincère, responsable, serviable et humble. «C'est un modèle à imiter», disait-il. En témoignage de reconnaissance, une murale a été remise à monsieur Blanchet. Elle ornera en permanence un mur du chalet. (M.G.)



Simone Bourgault (conjointe de Denis Blanchet), Denis Blanchet et l'artiste qui a réalisé l'œuvre, Benoît Deschênes.

## Marché public de la Grande-Anse Ouverture le samedi 9 juillet 2016

Découvrez les saveurs de nos producteurs et transformateurs alimentaires, en plus des artisans d'ici!

Tous les samedis de 9 h 30 à 14 h 30 jusqu'au 10 septembre, sous un chapiteau situé au Carrefour La Pocatière (voisin de Home Hardware)

Maquillage pour les enfants

Tirage pour les clients d'un certificat-cadeau d'une valeur de 25\$

Activités au programme au marché cet été :

- Tirages
- Ateliers culinaires et dégustations
- Épluchette de maïs
- Autres, surveillez la publicité

Marché public de la Grande-Anse  
Pour informations : 418 856-3702, poste 200



## Félicitations aux marraines

Cette photo du lieutenant-colonel André Therrien du Royal 22e Régiment présentant à Mme Nicole Morin, présidente du Cercle des fermières de Saint-Denis, une lettre de félicitations aux marraines de guerre du Cercle, a été prise le 15 juin dernier au début de la dernière réunion de l'année du Cercle des fermières de Saint-Denis. C'est là qu'a pris naissance l'initiative du colonel Therrien de relancer les marraines de guerre. Le mouvement s'est ensuite répandu dans la région, ailleurs au Canada et même à Paris, si bien que 72 marraines ont pris la plume pour écrire aux soldats en mission en Afghanistan. Le Lieutenant général Richard Evraire, Colonel du Régiment, signifiait dans cette lettre : «Toute l'admiration que j'ai pour les services que les marraines de guerre ont rendus au Royal 22e Régiment en veillant sur nos soldats durant la récente mission en Afghanistan. Je remercie ces dames qui ont généreusement accepté de supporter nos troupes.»



Photo : Courtoisie

## Martin Gagnon récipiendaire du diplôme honorifique 2015-2016

M. Martin Gagnon, un spécialiste en aéronautique bachelier en ingénierie, est le récipiendaire du diplôme honorifique 2015-2016 remis par la Commission scolaire de Kamouraska-Rivière-du-Loup en partenariat avec Premier Tech. C'est le 27 juin dernier, au cours d'une cérémonie se voulant sobre et conviviale, que le nouveau récipiendaire a reçu le prestigieux diplôme des mains de M. Bernard Bélanger, président du conseil et chef de direction de Premier Tech, de Mme Édith Samson, présidente de la Commission

scolaire de Kamouraska-Rivière-du-Loup, et de M. Yvan Tardif, directeur général de la Commission scolaire de Kamouraska-Rivière-du-Loup. Martin Gagnon a fait ses études primaires et secondaires à Rivière-du-Loup, dans les écoles Roy et Joly, puis à l'École secondaire de Rivière-du-Loup, dans le parcours d'éducation internationale. En 5e secondaire, il a remporté plusieurs prix, dont la Médaille du Gouverneur général pour avoir maintenu une moyenne générale de 92,8 %.

## Accident mortel à Saint-Pamphile

Un septuagénaire a perdu la vie dans un accident survenu sur la route Elgin Nord à Saint-Pamphile, le 2 juillet dernier.

L'homme de 73 ans, Jean-Guy Talbot, originaire de Saint-Pamphile, a quitté la route

pour terminer sa course dans un poteau, après avoir perdu la maîtrise de son véhicule. Les pinces de désincarcération ont été nécessaires pour l'extirper de sa position. Son décès a été déclaré au Centre hospitalier. (M.P.)

## Fête de sainte Anne

Les diocésains et diocésaines sont attendus en grand nombre à la fête solennelle de sainte Anne, patronne de notre diocèse, qui sera célébrée le mardi 26 juillet prochain, à 19 h 30, à la cathédrale de Sainte-Anne-de-la-Pocatière.

Contrairement aux années antérieures, il n'y aura pas de procession aux flambeaux dans la montagne du Collège. Celle-ci sera remplacée par un goûter fraternel servi à l'arrière de la cathédrale à la fin de la célébration eucharistique présidée par Mgr Yvon Joseph Moreau.

Comme il est maintenant de tradition, on profitera de ce rassemblement pour rendre hommage à quelques personnes qui collaborent de grand cœur, et ce depuis plusieurs années, aux différentes activités du diocèse. Mgr Moreau leur remettra alors la Médaille du Mérite diocésain.

## SAUVEZ DU TEMPS

### en mangeant sainement!

- ✓ Se conserve longtemps au réfrigérateur.
- ✓ Toujours prêt en cas de besoin.
- ✓ L'emballage se réchauffe au four à micro-ondes ou dans l'eau bouillante
  - ✓ Idéal en camping
  - ✓ Sans agent de conservation
  - ✓ Excellente valeur nutritive

**Nouvelle entreprise de la région!**

Mijoté dans notre région au Centre de Développement Bioalimentaire du Québec à La Pocatière



# CHEFSOLUTION

TOUJOURS PRÊT • TOUJOURS BON

Disponible :

Coop IGA La Paix, Saint-Jean-Port-Joli  
Metro Plus LeBel, La Pocatière  
Gilbert Royer, Saint-Pacôme  
Camping Rivière-Ouelle

Provigo Grenier, Saint-Pascal  
IGA Extra, Rivière-du-Loup  
Marché Aubonne, L'Islet

Pour connaître d'autres points de vente et profiter de promotions, concours et d'idées recettes : [WWW.CHEFSOLUTION.CA](http://WWW.CHEFSOLUTION.CA)

418 856-5482 • 1 844 856-5482



**PJH** DIVISION CHAUFFAGE

**NOUVELLE ADMINISTRATION**  
(anciennement Entreprises Aurèle Thériault)

- Vente de poêles et foyers au bois et gaz
- Installation de systèmes de chauffage de combustible solide
- Vente et installation de cheminées ICC
- Vente et installation de fournaies et conduits de ventilation
- Réfection de cheminées de tous genres et recouvrement de têtes en acier inoxydable
- Maçonnerie et joints de pierre
- Chemisage par gaine de stainless
- Inspection de cheminées et certificats de conformité
- Régions desservies : de St-Jean-Port-Joli à Trois-Pistoles et de St-Pamphile à Cabano

AirBilt  
HI FLAME  
EXCEL  
ICC  
ARCHGARD  
APC

Pierre-Jean Hudon Tél. : 418 894-5837  
Site web : [www.pjhinc.ca](http://www.pjhinc.ca)

Les lettres publiées dans la rubrique «Place aux lecteurs» doivent être dûment signées par leur auteur (nom véritable) et comporter l'adresse complète (numéro civique, rue, municipalité) du signataire ainsi que le numéro de téléphone de façon à ce que l'éditeur puisse en vérifier l'authenticité. La longueur du texte ne devra pas excéder environ 1 500 caractères. Le journal «Le Placoteux» n'assume d'aucune façon la responsabilité des idées exprimées dans cette rubrique. Les lettres ne devront comporter aucun propos diffamatoires. De plus, le Journal se réserve le droit d'abréger une lettre ou de la corriger et ne s'engage pas à publier toutes les missives.

## Osons l'Église de demain... suite

Les baptisés de notre diocèse veulent-ils un changement pour évangéliser, embarquer dans ce virage pour notre Église?... Il faut y regarder.

Le mercredi 15 juin a eu lieu un rassemblement des baptisés de l'actuelle Unité pastorale La Pocatière regroupant les paroisses de Saint-Onésime, Sainte-Anne-de-la-Pocatière, Saint-Roch-des-Aulnaies et Sainte-Louise. Environ 90 personnes ont répondu à l'appel. Pour écouter, échanger, proposer et même adhérer à cette nouvelle vision d'évangélisation de nos communautés chrétiennes.

Notre baptême fait de nous des missionnaires. Ce n'est plus une question de pays lointains, mais bien de faire connaître par notre témoignage la joie réelle de croire et de partager ce trésor qui nous habite. Le moment nous semble venu de nous ouvrir pour en faire connaître les fruits.

Quand? Comment? Le lancement est fait, chaque baptisé(e) porte la mission d'en discuter dans son milieu. Qu'est-ce que je peux offrir à l'Église, à ma communauté locale? Et non ce que l'Église se doit de m'offrir. C'est un changement majeur qui demandera un certain accompagnement. C'est ce que les représentants du diocèse, Simon-Pierre Pelletier et Audrey Boucher, ont confirmé à la période de

questions.

Le tournant sera à l'image des communautés. De belles propositions ont été formulées, donnant lieu d'espérer que notre communauté locale sera vivante et festive, où jeunes et moins jeunes trouveront une voie pour faire grandir leur foi.

Notre diocèse compte 55 paroisses. Ce territoire sera divisé en 3 unités missionnaires sous la responsabilité d'une équipe pastorale ayant pour leader un tandem (un prêtre modérateur et un ou une laïque à la coordination). Les paroisses seront désignées du nom de communautés locales. Au-delà de ce nouveau vocabulaire, notre rencontre se voulait un moment privilégié pour amorcer une réflexion : comment ce virage se déroulera et comment il répondra à l'appel de faire Église ensemble. Si vous avez manqué cette belle occasion, d'autres forums auront lieu à l'automne dans les unités pastorales avoisinantes; les dates et les lieux seront précisés plus tard.

En terminant, nous tenons à remercier les membres de la communauté de Sainte-Louise pour leur chaleureux accueil.

Lily Tremblay, pour les délégués et l'équipe pastorale

## Bilan de la SOPFEU au Bas-Saint-Laurent

La Société de protection des forêts contre le feu (SOPFEU) est intervenue sur 12 incendies dans l'est du Québec au cours du mois de juin, représentant une superficie totale de 31,3 hectares.

Au Bas-Saint-Laurent et en Gaspésie,

un incendie a été allumé par la foudre, brûlant 8,9 hectares et les 5 autres incendies ont brûlé une superficie de 0,4 hectare.

Pour consulter la carte du risque de danger d'incendie, rendez-vous au <http://www.sopfeu.qc.ca/>.

## Le PQ de Côte-du-Sud défend l'industrie du bois d'œuvre

LA POCATIÈRE – À l'approche de la rencontre des leaders nord-américains à Ottawa, le 29 juin prochain, le Parti québécois de Côte-du-Sud donne son appui à l'industrie forestière québécoise dans le cadre des présentes négociations avec les États-Unis.

En effet, malgré la promesse du premier ministre canadien et du président des États-Unis d'avoir des progrès à présenter avant ce sommet, le Parti québécois de Côte-du-Sud reproche que les présentes négociations ne progressent pas.

L'industrie forestière, bien présente dans la circonscription de Côte-du-Sud, a déjà connu quatre guerres commerciales sur le bois d'œuvre avec les États-Unis. Comme ce secteur d'activité n'est pas régi par les accords de libre-échange, il est à la merci des intentions protectionnistes de l'industrie américaine et a déjà trop souffert de l'imposition de tarifs douaniers. L'entente de 2006 (qui s'est terminée en octobre 2015) imposait aux entreprises d'ici soit des quotas d'exportation ou des droits tarifaires, ou les deux. Les barrières à l'exportation ont été éliminées. Des négociations sont en cours pour la suite des choses.

À sa dernière réunion d'exécutif, le Parti québécois de Côte-du-Sud a adopté à l'una-

nimité la résolution suivante : L'association du Parti québécois de Côte-du-Sud réitère son appui à l'industrie forestière pour que le gouvernement du Québec obtienne l'étalement permanent de l'entente de marché actuelle ou une nouvelle entente avec le marché américain qui satisferait le Québec.

Le Parti québécois de Côte-du-Sud s'étonne de l'incertitude que laisse planer le gouvernement du Québec sur l'issue des négociations avec les Américains. Le président Michel Forget s'interroge. « Se pourrait-il que M. Couillard soit en train de plier l'échine face aux exigences de l'Ouest canadien alors que le Québec répond très bien aux exigences d'un libre marché depuis l'adoption de son nouveau régime forestier? Va-t-on encore imposer au Québec un régime qui ne le satisfait pas? Au gouvernement du Québec d'assurer l'adoption d'un régime acceptable à défaut d'un maintien du libre marché. Il en va du maintien de centaines d'emplois dans l'est du Québec. Nos industriels et nos travailleurs font leur part, aux libéraux de s'assurer de la défense des intérêts du Québec auprès du gouvernement fédéral, en attendant que le Québec indépendant puisse parler pour lui-même. »

## La Compagnie Normand et Nutri-Énergie

Depuis plusieurs années, le Camp de jour de la Ville de Saint-Pascal travaille à améliorer les services offerts aux jeunes. Dans les dernières années, la Ville a constaté l'importance de l'alimentation dans l'offre de ses services et particulièrement dans celui du Camp de jour en période estivale.

Ainsi, le Camp de jour de Saint-Pascal a mis sur pied, depuis 2014, le projet Nutri-Énergie.

Nutri-Énergie veut influencer les enfants du camp de jour sur deux volets : la saine alimentation et l'activité physique. Concrètement, le projet est d'offrir à nos jeunes une collation nourrissante au moins deux fois par semaine et de leur permettre d'explorer de nouveaux sports par l'offre d'activités spécialisées à l'intérieur du camp de jour.



Financement à **0%** /84 mois sur certains modèles

Voir les détails chez



VENEZ VOIR NOTRE INVENTAIRE DE VÉHICULES USAGÉS

LA LOCATION EST DE RETOUR

2<sup>e</sup> chance au crédit sur véhicules neufs et usagés

### GRANDE VENTE DE DÉMONSTRATEURS

- 1 DODGE GRAND CARAVAN 2016
- 1 DODGE JOURNEY 2015
- 2 DODGE DART 2015
- 1 JEEP RENEGADE 2015
- 1 JEEP PATRIOT 2014

1001, Principale, Tourville

418 359-2244 | 1 866 959-2244

[www.lordetfreres.com](http://www.lordetfreres.com)

## De nouveaux appuis pour Véronique Hivon

De passage dans la région de Chaudière-Appalaches, la candidate à la direction du Parti québécois, Veronique Hivon, qui avait déjà obtenu l'appui de l'ancien député du Bloc québécois, Paul Crête, a reçu ceux de l'ancienne députée et ministre Linda Goupil, ainsi que des ex-députés, Claude Lachance et Antoine Dube.

«Leadership, détermination, capacité à rassembler et à ramener les gens vers le Parti québécois : Veronique est sans contredit la cheffe dont notre parti a besoin et la future première ministre dont le Québec a besoin», a déclaré Mme Goupil.

«Quand Veronique Hivon s'attaque à un dossier, elle le mène à terme et livre toujours

la marchandise», a poursuivi M. Lachance.

Du côté du Bloc Québécois, Paul Crête, ex-député de Montmagny-L'Islet-Kamouraska — Rivière-du-Loup) et actuel vice-président de l'exécutif national du Parti québécois ainsi qu'Antoine Dube, qui a été député de Lévis, considèrent que Mme Hivon possède toutes les qualités nécessaires pour diriger le Parti québécois, soulignant au passage son intégrité sans faille, ses nombreux accomplissements et sa grande proximité avec les gens.

«Je mène une campagne d'idées et je sens qu'elles résonnent dans la population», a commenté entre autres Veronique Hivon, qualifiant ces appuis de vraiment importants et significatifs.



Véronique Hivon obtient de nouveaux appuis dans la région.

## Place à Nelligan avec Odéi Bilodeau Bergeron et Marc Filiatrault

SAINT-ROCH-DES-AULNAIES — La soprano Odéi Bilodeau Bergeron, native de Sainte-Louise-des-Aulnaies, interprétera des poèmes d'Émile Nelligan.

Ils seront mis en musique par le guitariste et compositeur Marc Filiatrault le dimanche 10 juillet prochain, 14 h, au parc Place de l'église de Saint-Roch-des-Aulnaies.

### Univers de Nelligan

Ils vous feront voyager dans le monde imaginaire du poète québécois, explorant tant les côtés plus sombres que les plus seins et lumineux.

Venez vivre quelques instants dans le monde intense de Nelligan, portés par une guitare mélancolique et une voix angélique. Entrée libre.



### AVIS IMPORTANT

#### AUX MEMBRES ET AUX SOCIÉTÉS AYANT QUITTÉ EN 2015

La Caisse Desjardins de l'Anse de La Pocatière désire informer les membres qui ont quitté la Caisse au courant de l'année 2015 qu'ils pourraient avoir droit au versement d'une ristourne pour l'année financière s'étant terminée au 31 décembre 2015.

Le montant de la ristourne est déterminé en fonction des excédents générés par votre coopérative et selon l'utilisation des services admissibles que vous avez effectués au courant de l'année 2015.

Pour obtenir votre ristourne ou en savoir davantage sur votre éligibilité, veuillez communiquer avec Carolle Drapeau, agente soutien technique.



**Desjardins**  
Caisse de l'Anse  
de La Pocatière

desjardins.kamouraska.com  
418 856-2340 | 1 866 856-2340

125019276

**LEMIEUX**  
LOCATION  
LOCATION DE VÉHICULE, CAMION, CUBE  
REMORQUE OUVERTE OU FERMÉE  
**418.856.2824**  
Réservez votre huilage



## SERVICE

Notre département de service vous accueillera avec le sourire. Nos techniciens sont attentionnés et formés pour vous servir efficacement et professionnellement. Nos 14 baies de travail sont équipées pour optimiser chaque opération.

Notre salle de lavage isolée est idéale pour l'installation d'accessoires de personnalisation.

Saviez-vous que nous installons des équipements, entre autres des boîtes pour bennes. Nettoyage filtre DPF, fabrication de boyaux hydrauliques.

### OUVERT :

Lundi au vendredi de 7 h 30 à minuit.  
Et le samedi de 8 h à 16 h.

## PIÈCES

Les pièces sont importantes pour vous et c'est pourquoi nous vous offrons des pièces d'origine et des pièces de remplacement d'après-marché. Que ce soit pour votre Peterbilt ou toute autre marque incluant les remorques.

Notre éventail d'accessoires vous permettra d'être en sécurité ainsi que de personnaliser votre équipement selon vos goûts et votre style.

Nos commis aux pièces sont formés pour répondre adéquatement à vos besoins et nos sources d'approvisionnement de partout en Amérique du Nord pour vous livrer rapidement.

## CAMIONS

Notre inventaire de camions vous permet d'obtenir rapidement un nouvel équipement pour répondre aux besoins urgents de vos clients.

Nous pouvons et sommes disposés à vous spécifier et à bâtir le camion idéal pour vos activités commerciales.

Venez acquérir votre camion pour l'autoroute, le chantier de construction, la livraison urbaine, un camion spécialisé pour le ramassage d'ordures et le recyclage ainsi que nos camions conçus pour le travail forestier.

Profitez de nos programmes de garantie sur mesures et de nos différentes offres de financement flexible et adapté à votre réalité.

*Saviez-vous que* notre salle pour les chauffeurs est équipée de douches gratuites, laveuse, sècheuse, sofa, tv, frigo?

Informez-vous sur notre taux horaire de l'atelier modifié, tel que vous nous l'avez demandé!



**PETERBILT ATLANTIC**  
CHEZ VOUS SUR LA ROUTE

195, avenue du Parc, Saint-Pascal  
418 492-7383 | 1 800 922-7383

[www.athomeontheroad.ca](http://www.athomeontheroad.ca)

125744276

# Changements climatiques: des aboiteaux à risque au Kamouraska



Le marais grugé par la mer, dans le secteur est de la Grande-Anse, rend vulnérable l'aboiteau à l'augmentation du niveau du fleuve. Photo : Ouranos

Les changements climatiques rendront certains aboiteaux vulnérables à l'augmentation du niveau du fleuve au Kamouraska, selon une étude menée par Ouranos, consortium sur la climatologie régionale et l'adaptation aux changements climatiques.

## Maxime Paradis

La MRC de Kamouraska avait été sollicitée par Ouranos pour étudier l'adaptation de l'agriculture en milieu côtier dans un contexte de changements climatiques. Le site retenu était celui de la Grande-Anse, de l'embouchure ouest de la rivière Ouelle à l'embouchure est de la rivière Saint-Jean. « Le marais devant l'aboiteau se fait gruger par la mer dans ce secteur. S'il continue à s'éroder, avec l'augmentation du niveau de la mer et la fréquence récurrente des tempêtes, il risque de disparaître et d'affecter considérablement l'aboiteau », d'expliquer Valérie Labrecque, coordonnatrice du service de gestion intégrée de l'eau à la MRC de Kamouraska.

Même s'il s'agit du seul aboiteau étudié par Ouranos, Mme Labrecque estime que ces données peuvent s'appliquer à l'ensemble de la MRC.

## Analyse coûts-avantages

Au-delà de la problématique ciblée, Ouranos a analysé quatre scénarios d'intervention différents dans son étude pour remédier au problème, en tenant compte de l'impact social, économique et environnemental.

Dans le secteur ciblé, Ouranos conclut

qu'un recul partiel de l'aboiteau serait la solution à privilégier dans un horizon de quarante ans, considérant les coûts, l'environnement et l'impact sur les terres agricoles dans le secteur. Ce dernier, haut de 3,9 m devrait aussi être rehaussé à 5 m. Enfin, l'étude calcule même un bénéfice de 1,37 \$ par dollar investi dans cette mesure. « Ça nous donne des pistes de réflexion sur cet aboiteau et les autres. On n'appliquera pas nécessairement à la lettre, mais on devra sérieusement y réfléchir », d'indiquer Valérie Labrecque.

## Quelques statistiques

D'autres statistiques issues de cette étude viennent démontrer l'impact que les changements climatiques auront sur notre région. En effet, Ouranos estime qu'en 2055 les tempêtes susceptibles d'occasionner des dommages aux zones côtières kamouraskoises reviendront plus fréquemment, tous les cinq ans. À titre indicatif, la fréquence actuelle moyenne tourne autour de 35 ans, la dernière remontant à 2010.

## Niveau de l'eau

De plus, Ouranos évalue que le niveau de l'eau augmentera de 20 cm dans les quarante prochaines années, à cette hauteur-ci du fleuve Saint-Laurent. « C'est fort possible qu'on fasse une présentation publique des conclusions de cette étude à l'automne, auprès des producteurs agricoles de la région », de conclure de la coordonnatrice en gestion de l'eau.

## Vernissage estival des œuvres de Marie-Chloé Duval

Le 23 juin dernier avait lieu le vernissage des œuvres de l'artiste peintre Marie-Chloé Duval à la Société d'histoire et de généalogie de Saint-Pascal. Cette exposition se poursuivra tout au long de l'été, dans une ambiance conviviale et chaleureuse.

Originaire de Saint-Pascal, Marie-Chloé Duval termine sa maîtrise en criminologie. Elle peint depuis seulement trois ans. La passion est palpable dans ses œuvres qui parlent de vie, de mort, de stéréotypes et de chaos. Elle explore les nuances de blanc et de noir pour offrir des créations contrastantes et intenses.

La jeune artiste sera également présente au Symposium de Peinture du Kamouraska (Salle de Saint-Germain) du 12 au 17 juillet. Il est possible de voir l'ensemble des œuvres, tant photographiques que de créations de peinture, via son portfolio en ligne au [www.mcdual.zenfolio.com](http://www.mcdual.zenfolio.com) et via sa page Facebook au MCDuval.arts.

Pour la durée estivale, il sera possible de visiter la galerie à l'intérieur de la maison située au 511, av. Martin. La Société ouvre ses portes au public du lundi au vendredi de 13 h à 16 h.

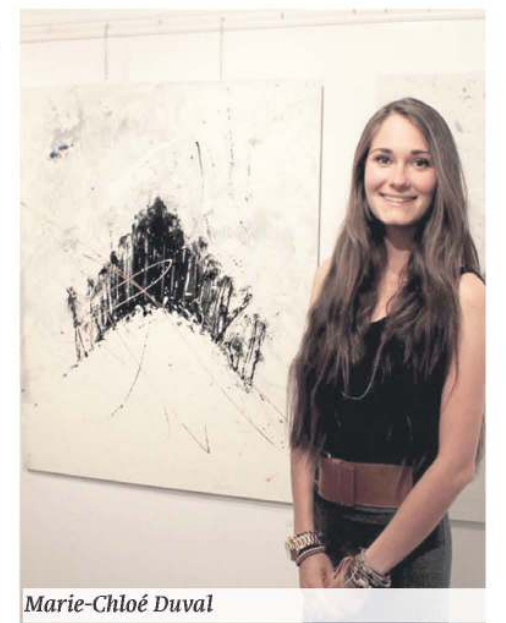

Marie-Chloé Duval

## GRAND SALON

### DES PRODUITS RÉGIONAUX

12<sup>e</sup> édition

• Les 13 et 14 juillet 2016 •

de 12 h à 20 h

Complexe municipal de Saint-Denis-De La Boutellerie

Plus de 40 exposants!

Venez assister aux démonstrations culinaires avec des produits de la région élaborés par « La Tablée des chefs » en plus d'assister à la conférence du chef et formateur Christian Philippe Roy.

Prenez note que le comptoir de la Caisse sera ouvert pour l'occasion.

Merci à nos partenaires OR



Merci à nos partenaires ARGENT

Député Norbert Morin - Caisse du centre de Kamouraska - Marcel Charest et Fils inc. Promutuel Assurance - Transport en Vrac St-Denis

## PERRUQUIÈRE

Possibilité d'aide financière avec Cancer-assistance du Québec aux personnes malades ayant perdu leurs revenus

Grand choix de prothèses capillaires  
Hommes - Dames - Enfants  
(synthétiques et cheveux humains)  
Je fais l'entretien,  
la réparation et la modification  
Consultation PRIVÉE  
sur rendez-vous

Guylen Morin  
Propriétaire  
Chapeaux  
Foulards  
Turbans  
en vente ici  
Studio  
Coiffure Coupe Foudre  
455, boul. Taché Est  
Montmagny  
418 248-8133  
[www.coiffurecoupefoudre.com](http://www.coiffurecoupefoudre.com)

# Émilie Rondeau expose sur le traversier

Le Centre Turbine présente l'installation Intervalle d'Émilie Rondeau qui prendra place du 5 juillet au 29 septembre 2016 à bord du traversier L'Héritage I reliant Trois-Pistoles aux Escoumins. L'artiste propose une œuvre qui permettra aux résidents des deux rives et aux visiteurs de vivre une expérience artistique inédite. L'an passé, 21 000 personnes ont réalisé la traversée : un moment idéal pour découvrir et vivre les propositions artistiques d'une artiste du Bas-Saint-Laurent cette année.

Sur le navire, c'est à l'aide de postes d'écoute que des enregistrements sonores permettront aux voyageurs de ressentir le son du vent et le bruit des moteurs. D'immenses bannières colorées attachées sur le pont feront miroiter les eaux du fleuve et le paysage. La présence de cette installation

unique en son genre représente une première pour la région bas-laurentienne.

Tout dernièrement récipiendaire du Prix du CALQ – Artiste de l'année au Bas-Saint-Laurent, Émilie Rondeau est une artiste phare du Bas-Saint-Laurent dotée d'un riche parcours créatif. Elle nous présente ici une installation faisant écho aux déplacements des voyageurs en mer, évoquant la tradition de navigation fluviale propre à cette région.

Le centre Turbine initie, développe et réalise des projets en art actuel avec et dans les communautés en jumelant des artistes professionnels de toutes formations et disciplines avec des pédagogues en art. Le Centre contribue également à la réflexion, à la formation et au partage des connaissances sur l'art dans la communauté.



**LA FIÈVRE SAISONNIÈRE**  
EST EN COURS!

**Outil polyvalent pour toutes les tâches sur votre terrain.**

**POUR UN TEMPS LIMITÉ**

**259<sup>95</sup> \$**  
POSM 279,95 \$

**KombiSystème KM 56 RC-E**

CYLINDRÉE.....	27,2 cm <sup>3</sup>
PUISSANCE.....	0,8 kW
POIDS.....	4,3 kg (9,5 lb)*

\*Sans carburant.

**MOTEUR KM 56 RC-E SEULEMENT AVEC L'OUTIL KOMBI FS TEL QUE MONTRÉ 369,90 \$**

**Choisissez parmi 14 outils Kombi à partir de seulement 69<sup>95</sup> \$**

Assemblage par vis papillon. Le manchon d'accouplement se déverrouille simplement en desserrant la vis papillon permettant ainsi de changer d'outil facilement.

249 <sup>95</sup> \$	299 <sup>95</sup> \$	329 <sup>95</sup> \$	229 <sup>95</sup> \$
69 <sup>95</sup> \$	139 <sup>95</sup> \$	199 <sup>95</sup> \$	129 <sup>95</sup> \$

\*Les outils Kombi sont vendus séparément. Les outils Kombi ne sont pas tous illustrés.

**POUR UN TEMPS LIMITÉ**

**149<sup>95</sup> \$**  
POSM 179,95 \$

**Coupe-herbe à essence FS 38**

CYLINDRÉE.....	27,2 cm <sup>3</sup>
PUISSANCE.....	0,65 kW
POIDS.....	4,2 kg (9,2 lb)**

\*\*Sans carburant, ni outil de coupe ni déflecteur.

**OFFRE PROLONGÉE jusqu'au 20 juillet 2016**

**STIHL MotoMix™**  
L'ultime carburant prémélangé!  
DISPONIBLE EXCLUSIVEMENT CHEZ VOTRE DÉTAILLANT STIHL.  
Offre en vigueur jusqu'au 20 juillet 2016.

**STIHL**  
www.stihl.ca



## SCÈNES DE CRIMES une CHRONIQUE de Norbert Spehner

**Du sang sur la neige**

Il ne se passe jamais rien à Siglufjörður... C'est du moins ce que prétend Tomas, le chef de police de cette petite ville (1200 habitants) située au nord de l'Islande. Proche du cercle arctique, ce port de pêche n'est accessible que par un tunnel étroit creusé à même la montagne. Ari Thor, jeune flic tout juste sorti de l'école de police, y est envoyé pour sa première affectation. Dans les semaines qui suivent son arrivée, Ari s'ennuie ferme (sa fiancée est restée à Reykjavic). Puis, une double tragédie vient perturber sa routine et le plonge dans l'action. Le corps d'une femme est retrouvé, à moitié nu, dans la neige et un vieil écrivain renommé fait une chute mortelle dans le théâtre local. A priori, rien n'indique que les deux événements soient liés, mais ni Ari, ni son chef ne croient aux coïncidences. L'enquête se déroule alors que les éléments se déchaînent. Une avalanche, suivie de chutes de neige importantes rendent les déplacements difficiles et bloquent l'accès du tunnel, créant un sentiment de claustrophobie intense chez Ari, aveuglé par la neige! Au fur et à mesure que l'affaire progresse, le jeune flic découvre que dans cette petite communauté repliée sur elle-même, les habitants cachent de nombreux secrets et cultivent allégrement le mensonge. Et parmi eux, se cachent un ou plusieurs meurtriers. Snjor est le premier polar de l'auteur islandais Ragnar Jonasson. Le titre signifie «neige», celle qui tombe sans discontinuer sur la ville, tellement envahissante, obsédante que pour le lecteur, même les virgules prennent des allures de flocons. Ce premier volet d'une série intitulée «Dark Iceland» a tout du huis clos à la Agatha Christie. De structure classique, ce polar ne réinvente pas le genre, mais joue la carte du dépaysement et de l'exotisme, tout en proposant une intrigue bien construite, avec des personnages crédibles. Ragnar Jonasson est né à Reykjavik en 1976. Avocat et professeur de droit, il est aussi écrivain et cofondateur du Festival international de romans policiers islandais. D'emblée, il vient de se tailler une place de choix derrière Arnaldur Indridason et Yrsa Sigurdardottir dans le palmarès des auteurs de polars islandais.

**Ragnar Jonasson, Snjor, Paris, La Martinière, 2016, 352 pages.**

**CENTRE VISUEL ST-PASCAL**  
UN REGARD SUR L'HORIZON

Dr Germain Dupuis, optométriste  
Dre Stéphanie Bélanger, optométriste

269, rue Taché  
Saint-Pascal (Québec) G0L 3Y0

Tél. : 418 492-1430  
Télex. : 418 492-2832

**« La joie de vous servir »**

**Jean-Marie Rossignol**

Conseiller en sécurité financière  
**418 492-3255**

Assurance-vie  
Protection en cas d'invalidité  
Régimes collectifs  
Rentés, REER

**PUBLICITÉ**  
*Très Lèvesque*

OBJETS PROMOTIONNELS

CASQUETTES - T-SHIRTS  
POLOS - POLARS  
CHEMISES  
MANTEAUX TOUTES SAISONS

STYLOS - ÉPINGLETTES  
TASSES - CALENDRIERS  
PORTE-CLÉS - ET PLUS

**Broderie 2000**

GROS ET DÉTAIL

**SVP visitez [pubyl.com](http://pubyl.com)**

**36 ans à votre service ... Merci !**

421, 4<sup>e</sup> Avenue      418 856-1221  
La Pocatière      [pubyves@videotron.ca](mailto:pubyves@videotron.ca)  
Bâtisseur d'image depuis 1979 !

## Bilan positif pour Action Jeunesse Côte-Sud



Christian Fournier DG Caisse Desjardins de la Rivière du Sud et Berthier-sur-Mer; Gérald Bourgault DG Caisse Sud de L'Islet et des Hautes-Terres; Majorie Asselin DG Action Jeunesse Côte-Sud; Jean Lachance DG Caisse Parc Régional des Appalaches; Marcel Vallière DG par intérim Caisse Nord de L'Islet; Absent : Yves Genest Caisse de Montmagny

Le 21 juin avait lieu la 31<sup>e</sup> assemblée générale annuelle d'Action Jeunesse Côte-Sud, sous la présidence de monsieur Robert Guay. Action Jeunesse Côte-Sud est un des 37 organismes de justice alternative dans la province du Québec. Il œuvre dans les MRC de Bellechasse, Montmagny et L'Islet depuis 30 ans. Sa mission est liée au développement et au maintien d'une pratique différente en matière de justice pour les mineurs. Il offre aussi des activités de prévention et de promotion sur différents sujets dont la toxicomanie via le programme suivant : « Ensemble, on D-Tox ». Les programmes de médiation scolaire CommUNI-Action contribuent à prévenir la violence dans les écoles primaires et favoriser la résolution saine des conflits.

Le 21 juin avait lieu la 31<sup>e</sup> assemblée générale annuelle d'Action Jeunesse Côte-Sud, sous la présidence de monsieur Robert Guay. Action Jeunesse Côte-Sud est un des 37 organismes de justice alternative dans la province du Québec. Il œuvre dans les MRC de Bellechasse, Montmagny et L'Islet depuis 30 ans. Sa mission est liée au développement et au maintien d'une pratique différente en matière de justice pour les mineurs. Il offre aussi des activités de prévention et de promotion sur différents sujets dont la toxicomanie via le programme suivant : « Ensemble, on D-Tox ». Les programmes de médiation scolaire CommUNI-Action contribuent à prévenir la violence dans les écoles primaires et favoriser la résolution saine des conflits.

Cette année, l'organisme a connu une diminution de 30 % au niveau des dossiers en lien avec l'application de la Loi sur le Système de Justice pénale pour Adolescents (L.S.J.P.A). 40 % des infractions commises par les jeunes contrevenants sont en lien avec les drogues et stupéfiants, 30 % pour des infractions contre la propriété et 13 % pour des infractions contre la personne. Quant aux sanctions les plus utilisées, nous notons les mesures de travaux bénévoles (41 %) suivies des mesures de développement des habiletés sociales (20 %) et les mesures de réparation envers les victimes (20 %).

En lien avec le volet prévention de la violence et promotion de la saine résolution des conflits, le programme de médiation CommUNI-Action s'est poursuivi. Cette année six écoles primaires de la MRC de Bellechasse se sont ajoutées aux huit écoles primaires déjà participantes. Au total, 1804 élèves du 1<sup>er</sup> au 3<sup>e</sup> cycle ont été rencontrés. De ce nombre, 258 médiateurs ont été formés et ils ont réalisé plus de 464 médiations. D'autres ateliers ont aussi été animés à la demande des écoles primaires et secondaires en lien avec la violence et la résolution des conflits, habiletés sociales et la L.S.J.P.A. auprès de 665 jeunes.

En lien avec le programme Ensemble, on D-Tox, les contributions financières du CISSS Chaudière-Appalaches et de la Fondation du Club Richelieu de Montmagny nous ont permis de poursuivre nos actions pour l'année scolaire 2015-2016. Au total, ce sont près de 1500 jeunes de 12-17 ans qui ont été rejoints à une ou plusieurs reprises dans l'année, et ce, par diverses activités : ateliers, kiosques, activités en lien avec les saines habitudes de vie, etc. Dans l'optique de réaliser des alternatives à la consommation en dehors des heures de classe, un partenariat est établi avec les Maisons des Jeunes des Frontières du Sud, de L'Islet Nord et de Montmagny. Au cours de la dernière année, des efforts ont été faits afin de mieux s'arrimer avec le personnel de chacune des écoles via entre autres l'implication de notre intervenante dans quelques rencontres du comité des professionnels. Un travail sensationnel a été fait avec les équipes-écoles et les directions afin de développer une vision et une façon de faire commune pour accompagner les adolescents qui ne respectent pas le règlement cadre sur les psychotropes de la Commission scolaire Côte-du-Sud.

### CONCERT GRATUIT DU JEUDI

Contribution  
volontaire

Pour la programmation complète :  
[www.campmusical.com](http://www.campmusical.com)

CAMP MUSICAL  
SAINT-ALEXANDRE

Collaboration : **PROMUTUEL**  
ASSURANCE

## JEUDI 14 JUILLET 19 H 30

**Fred Labrie**  
Auteur,  
compositeur interprète

**FOLK ALTERNATIF  
FRANCOPHONE**

267, rang St-Gérard à St-Alexandre-de-Kamouraska 418 495-2898

# ENTREPRENDRE LES BONNES DÉCISIONS ET RÉUSSIR

---

**FÉLICITATIONS À MA MAISON LOGIQUE,  
MEMBRE DU CENTRE DESJARDINS  
ENTREPRISES—CÔTE-DU-SUD**

Desjardins Entreprises reconnaît votre audace et votre dynamisme et est fier de contribuer aux aspirations et aux réalisations des entrepreneurs d'ici.

[desjardins.com/entreprises](http://desjardins.com/entreprises)

**défi osentreprendre**

18<sup>e</sup> gala  
DESJARDINS

**Desjardins**  
Entreprises

**LAURÉATE 2016**  
Volet Création d'entreprise  
Catégorie Exploitation,  
transformation, production

## Brise musicale au quai de L'Islet

Près de deux mille personnes venant de plusieurs régions du Québec ont profité du site du parc du Havre du souvenir pour visiter le salon de la guitare et assister à sept spectacles gratuits de Guitares en fête le week-end dernier. Sur place, la tente à contes pour enfants, la présence d'artisans et l'animation musicale sur la terrasse ont permis aux visiteurs de se divertir entre les prestations. Une soirée remplie d'émotion avec la

voix exceptionnelle de Maude Brochu et des prestations musicales justes et énergisantes de ses musiciens ont comblé les festivaliers. Plusieurs bénévoles et commanditaires ont contribué au succès de cette fête de la guitare : la municipalité de L'Islet, Desjardins caisse du Nord de L'Islet, patrimoine canadien, pharmacie Uniprix Marc Hurtubise et Guitares Boucher.



## Chlorophylle et créativité

Quelle est cette lumière rose qui émane de la Vrille mobile en soirée? C'est le résultat de la créativité de l'artiste Giorgia Volpe, des technologies innovantes de Inno-3B et d'offensive d'occupation de l'espace public de VRILLE| Art actuel, centre d'artistes. L'artiste multidisciplinaire Giorgia Volpe a investi l'intérieur de la roulotte de Vrille Art Actuel lors de son dernier passage dans la région. Des végétaux poussent au travers des surfaces métalliques qui recouvrent les parois. Approchez-vous des fenêtres pour voir, et sentir, ce qui se cache à l'intérieur, dans la cour du Home Hardware à La Pocatière. VRILLE| Art actuel a reçu en résidence de création les artistes internationales Giorgia Volpe (Québec-Brésil) et Annick Picchio (France) du 22 mai au 11 juin. L'exposition « Correspondance II : Fabulations et insurrections végétales » présentée jusqu'au 11 septembre au Musée québécois de l'agriculture et de l'alimentation (anciennement le Musée François-Pilote) est le fruit de leur résidence. En plus de cette ex-

position, Volpe s'est approprié la Vrille mobile en la transformant en projet artistique avec l'aide de technologies de pointe développées dans la région. La précieuse collaboration de Inno-3B a permis d'installer le système automatisé de diffusion de la lumière que l'entreprise a développé pour la production agricole en milieu fermé. La lumière rose qui attire tant l'attention s'explique du fait que la chlorophylle des plantes absorbe la majeure partie du spectre visible de la lumière à l'exception du vert. Les longueurs d'onde du rouge et du bleu sont alors privilégiées. En positionnant l'art et l'artiste comme moteurs privilégiés de l'évolution de la société, ce projet rejoint les visées de VRILLE| Art actuel. De plus, il favorise le développement de pratiques artistiques actuelles dans un cadre interdisciplinaire en lien avec l'émergence de nouveaux savoirs. La Vrille mobile, son unité ambulante et polyvalente, offre un lieu de rencontre entre l'art et la communau-

## La Maison Chapais reçoit l'Ensemble vocal Destroismaisons

Le deuxième concert de la saison 2016 des Dimanches champêtre aura lieu le dimanche 10 juillet à 14 h dans les jardins oubliés de la Maison Chapais. Afin de poursuivre cette 12e édition tout en harmonie, la Maison Chapais reçoit les choristes de l'Ensemble vocal Destroismaisons pour une performance enlevante dans un style intemporel.

Constitué d'un chœur d'une dizaine de chanteurs, l'Ensemble se spécialise dans l'interprétation d'œuvres musicales sacrées et profanes. Son répertoire aborde tout autant la polyphonie de la Renaissance que le lied er al-

lemand de l'époque romantique, de même que des œuvres contemporaines, brossant ainsi un large tableau de différents courants musicaux. Par son amour de la musique et son enthousiasme, l'Ensemble saura offrir une prestation remarquable. Ce groupe est un chœur à voix mixte formé de 12 choristes de l'École de musique et de danse Destroismaisons de La Pocatière. Dirigé par madame Marie-Maude Viens, l'Ensemble se dit fier de contribuer au rayonnement de l'art vocal dans la région.



**Le meilleur cuisinier, fumoir et grill au monde!**

**Big Green Egg**

Fait en céramique robuste



**Vendu en exclusivité chez:**

**Luminaire Futura**

125, boul. Taché Ouest Montmagny 418 248-7335

**Prenez un volant SÉCURITAIRE!**

**2<sup>e</sup> et 3<sup>e</sup> CHANCE AU CRÉDIT**

**Stéphane Paquet**  
Président

- Inspection complète
- Personnel professionnel
- Une équipe de vente pour vous!
- Service de qualité
- Conditions respectées
- Cadeau de 150\$ en accessoires de votre choix

**En spécial cette semaine**

**10 995\$**

**HONDA CR-V LX 2008 AWD**  
2.4 L, automatique, bien équipé.  
119 966 km #K160250A

**MONTMAGNY NISSAN**  
GROUPE PAQUET  
133, boulevard Taché Ouest, Montmagny 418 248-3400

**KIA MONTMAGNY**  
GROUPE PAQUET  
129, boulevard Taché Ouest, Montmagny 418 248-2999

**Jacques Caron**  
Directeur des ventes neufs et usagés  
Montmagny Nissan et Kia Montmagny  
Cell. : 418 234-7337

**Manon Nolet**  
Directrice financière

**OUVERT Samedi : 10 h - 15 h**

**Visitez notre inventaire sur [www.montmagnynissan.com](http://www.montmagnynissan.com) • [www.kiamontmagny.com](http://www.kiamontmagny.com)**

## NOTARIAT À DOMICILE - SERVICES JURIDIQUES



M<sup>me</sup> MARLÈNE GAGNON  
Notaire  
Conférencière

*Vous vivez des difficultés?  
Quelle qu'en soit la nature, je peux vous aider!*

L'achat et la vente d'une propriété	Financement hypothécaire	Testament/Succession	Mandat en cas d'incapacité/Homologation
Droit corporatif/Démarrage d'entreprise	Financement/Subventions	Tutelle/Curatelle	
Mise à jour annuelle de votre livre de compagnie	Médiation/Comptes à recevoir/Entreprises	Mariage civil/Contrat de mariage	Divorce à l'amiable
Service de recouvrement de créances	Préparation de procédures judiciaires/Petites créances	L'union de fait : Convention entre conjoints de fait	

Demandes : Assurance-invalidité/Assurance de dommages/ Assurance-salaire et autres réclamations. Services-conseils

164, route 230 Ouest, Saint-Philippe-de-Néri

Tél. bur. : 418 498-3383 • Tél. rés. : 418 498-2109 • Téléc. : 418 498-3383 • Courriel : marlene.gagnon@notarius.net

## Nécrologie



### Avis de décès

**Mme Germaine Charest Rivard (1921-2016)**  
Saint-Germain

À l'hôpital Notre-Dame-de-Fatima de La Pocatière, le 26 juin 2016, est décédée à l'âge de 95 ans et 2 mois Germaine Charest, épouse d'André Rivard; fille de feu Delvina Beaulieu et de feu Auguste Charest. Elle demeurait à Saint-Germain-de-Kamouraska.

Les membres de la famille accueilleront parents et amis à la Résidence funéraire Daniel Caron, 353, avenue Chapleau, Saint-Pascal le samedi 9 juillet 2016 de 12 h 30 à 14 h. Une célébration de la parole aura lieu le même jour, à 14 h à la résidence funéraire et de là au columbarium de la Résidence funéraire Daniel Caron de Saint-Pascal.

Elle laisse dans le deuil son époux, André Rivard. Elle était la mère de : feu Denis (Monique Bonneville), feu Denise (Alain Ethier), Charlotte (Rénald Guay), Bruno (feu Loraine Vézina). Elle laisse également dans le deuil ses petits-enfants : Stéphane, Marco, Mathieu, Yanick, Steve, Jordane, Jolain et ses arrière-petits-enfants. Sont aussi attristés par son départ ses beaux-frères, belles-sœurs, neveux, nièces, cousins, cousines, autres parents et amis(es).

Toute marque de sympathie peut se traduire par un don à la Fondation des maladies du cœur et de l'AVC, 261-4715, avenue des Replats, Québec (Québec) G2J 1B8.

La direction des funérailles a été confiée à la



Résidence Funéraire Daniel Caron  
353, avenue Chapleau, Saint-Pascal  
www.groupefunerairecaron.com  
418 492-2222



### Avis de décès

**M. Ernest Beaulieu (1925-2016)**  
Mont-Carmel

À l'hôpital Notre-Dame-de-Fatima de La Pocatière, le 30 juin 2016 est décédé à l'âge de 91 ans Ernest Beaulieu, époux de Rita Soucy; fils de feu Alice Boucher et de feu Octave Beaulieu. Il demeurait à Saint-Pascal, autrefois à Mont-Carmel.

Les membres de la famille accueilleront parents et amis à la Maison Funéraire Viateur Gallant, 96, rue Notre-Dame, Mont-Carmel le samedi 9 juillet de 10 h à 14 h 50. Le service religieux sera célébré le samedi 9 juillet 2016 à 15 h en l'église de Mont-Carmel et de là au crématorium. Les cendres de M. Beaulieu seront inhumées ultérieurement au cimetière paroissial.

Il laisse dans le deuil son épouse, Rita Soucy; ses enfants : Michel (Johanne Roy), Roland (Denise Verreault), Jean-Marc (Nicole Lebrun), Roger, Johanne (André Lebrun); ses petits-enfants : Nathalie, Marlène, Kevin, Sébastien, Patricia, Josée, Julie, Karine, Roxane, Alexandre; ses 10 arrière-petits-enfants. Il était le frère de : feu Yvette (feu Joseph Martin), feu Roger, feu Irène (feu André Drapeau), feu Lucien (feu Ernestine Dumais), Rachel (feu Albert Dionne), feu Robert (feu Maria Lévesque), feu Maurice (feu Béatrice Kasey), feu Lina (feu Paul Lévesque), feu Léo (feu Priscille Lévesque), feu Albert (feu Germaine Étienne), Bernadette (feu Wilfrid Roussel), feu Rosanne. Il était le beau-frère de : Marie-Ange (feu Léonard Dionne), feu Jean-Paul (Jeannine Lebrun), feu Roger (Rita Vachon), Fernande (feu Claude Lévesque), feu Fernand, Lionel (Lise Richard), feu Reine (feu Claude Pronovost), feu Albert (Irene Boucher), Alberte (feu Jean-Louis Dumas) (Jacques Fortin), Raymond, feu Laurent (Lucie Aussant), Pauline (Gilles Duchesneau), Richard. Sont aussi attristés par son départ de nombreux neveux, nièces, cousins, cousines, autres parents et amis(es).

Des remerciements sont adressés au personnel de la Résidence Labrie et à celui de la résidence À la Petite Villa de Saint-Pascal pour les bons soins prodigués.

La direction des funérailles a été confiée à la



Maison funéraire Viateur Gallant  
Filiale de la Résidence Funéraire Daniel Caron  
353, avenue Chapleau, Saint-Pascal  
www.groupefunerairecaron.com  
418 492-2222

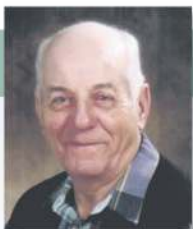

### Remerciements de sympathie

**M. Léo Bouchard**

Les membres de la famille Bouchard remercient bien sincèrement tous les parents et amis(es) qui ont témoigné des marques de sympathie, lors du décès de M. Léo Bouchard, survenu le 6 juin dernier, soit par des offrandes de messes, affiliations de prières, cartes de sympathie, envois de fleurs, dons, visites au salon ou assistance aux funérailles. Veuillez considérer ces remerciements comme vous étant adressés personnellement.

Ses enfants : Léonette (Jean-Yves Lévesque), Alain (Lucielle Tremblay), Madeleine (Michel Fortin), Raymonde (Moïse Martin), Gaétan (Nicole Lavoie), Sylvie (Serge Lizotte), Jeanne (Daniel Richard), Jeannine (Daniel Joncas), Jacynthe, Lisette (Daniel Delisle); ses petits-enfants et ses arrière-petits-enfants.

## Journée des moulins 2016

L'Association des moulins du Québec (AMQ) présente l'édition 2016 des Journées des moulins, un rendez-vous annuel réunissant plus de 35 moulins au cours du week-end suivant la fête nationale, soit les 1, 2 et 3 juillet.

gastronomique au moulin » comprenant un souper gastronomique cinq services offert par l'Auberge des Glacis à L'Islet, et la participation à des activités particulières dans les moulins de la région.

### Chasse au trésor

Suite au succès du concours lancé en 2015, l'édition 2016 des Journées des moulins propose une grande Chasse au trésor dans l'ensemble des moulins participants. Cette chasse permettra à deux personnes de gagner un forfait « Aventure

### Communautés

Que ce soit pour moudre le blé, carder la laine ou fendre le bardeau de cèdre, des centaines de moulins se sont affairés partout au pays et ont largement contribué au développement des communautés riveraines du Saint-Laurent et de l'arrière-pays.

## Restaurant Au Rocher

### Service de traiteur

#### HORAIRE ESTIVAL:

Lundi : fermé  
Mardi : 11 h - 13 h 30  
Mercredi : 11 h - 13 h 30  
16 h 30 - 21 h  
Jeudi : 6 h 30 - 21 h  
Vendredi : 6 h 30 - 22 h  
Samedi : 6 h 30 - 21 h  
Dimanche : 6 h 30 - 21 h

Pour des funérailles personnalisées  
et pour toute autre occasion

2, chemin Bellevue Ouest, Cap-Saint-Ignace (Québec) G0R 1H0  
Sortie 388, Autoroute 20 • Tél.: 418 246-3769



### Messe anniversaire

**Mme Marie-Marthe Lévesque**

« Voilà déjà un an que Dieu t'a soulagée de ta maladie et qu'il te garde près de Lui, mais ton souvenir ne pourra jamais s'effacer. Accepter de perdre quelqu'un d'aussi cher que toi a été la plus dure épreuve de notre vie. Même ton immense désir de vivre et ta détermination n'ont pu te retenir. De là-haut, continue de veiller sur nous comme tu l'as toujours fait. Repose en paix, tu l'as bien mérité. »

Le 10 juillet 2016, à 11 h, en l'église de Saint-Pacôme, sera célébrée une messe anniversaire à la mémoire de Mme Marie-Marthe Lévesque.

Merci aux parents et amis(es) qui s'uniront à la famille pour cette célébration.

Ses enfants : Claudette (Donald Boulet), Yvan (Ginette Couillard), feu Nérée; ses petits-enfants : Sylvie Boulet (Mario Legault), Pierrot Lévesque (Annie Bourgault); ses arrière-petits-enfants : Alex Legault, Félix et Abygaël Lévesque.



### Messe anniversaire

**À la douce Mémoire de Mme Rachel Hudon**

« Il y a un an que tu nous as quittés. Tu nous manques tellement. Ton amour pour nous, ta générosité, ta bonté et ton dévouement resteront gravés dans nos coeurs à jamais. Merci pour tout ce que tu as fait pour nous. »

Le 10 juillet 2016, à 10 h, en la cathédrale Sainte-Anne-de-la-Pocatière, sera célébrée une messe anniversaire en la mémoire de Mme Rachel Hudon.

Sa famille de cœur, sa nièce Ginette Casgrain (Blaise Pelletier), leurs enfants : Jérôme (Audrey Dubois), Mathieu (Myriam Aspirault), François (Jennifer Dubé) et leurs petits-enfants : Antoine, Nathan, Loïck, Edon, Tara et Elliott. Les membres de la famille Hudon,

Merci aux parents et amis(es) qui s'uniront à la famille pour cette célébration.



### Remerciements de sympathie

**M. Jean-Nil Garon**  
Saint-Alexandre

« Dans notre cœur à jamais tu demeures. » Nous remercions tous les parents et amis qui nous ont apporté leur sympathie, leur réconfort et leur amitié, soit par offrandes de messe, envois de fleurs, affiliations de prières, cartes de sympathie, dons, visites au salon et assistance aux funérailles lors du décès de Jean-Nil Garon demeurant à Saint-Alexandre, survenu le 10 juin 2016, à l'âge de 70 ans et 10 mois. Veuillez considérer ces remerciements comme vous étant adressés personnellement.

Des remerciements sont adressés au personnel du Centre Villa-Maria de Saint-Alexandre pour les bons soins prodigués.

Son épouse, Gbislaine Thériault; ses enfants : Manon (Steeve Ouellet), Robin (Martine Dupont), Carl (Josiane Dumont) et ses petits-enfants.

## Sophie Pelletier : plus pop et plus engagée

Un soleil de plomb aspire les dernières gouttes de pluie tombée en matinée. Derrière ses lunettes fumées, un verre de blanc à la main, Sophie Pelletier a l'allure d'une vacancière. On cause en évitant de parler travail. Une phrase lancée au hasard nous ramène à l'ordre. Au milieu d'une journée de promotion bien chargée — elle arrive de Rimouski et prendra la route de Montréal aussitôt notre entretien terminé — l'auteure-compositrice-interprète aborde la sortie au début de l'hiver de son 2e album. Un projet emballant qui, d'ailleurs, la garde fort occupée.

Maurice Gagnon

En avril dernier, Sophie nous avait parlé de sa collaboration avec, entre autres, Fred St-Gelais à la musique et Gaële aux textes. Marc Dupré s'est ajouté depuis. «Il m'a envoyé une mélodie qui m'a inspirée et qui a ouvert la porte à d'autres collaborations avec lui», lance Sophie Pelletier. Elle a une vingtaine de chansons parmi lesquelles elle compte tirer «la crème de la crème». Sept ou huit sont déjà assurées de faire partie de l'album. L'arrivée de Marc Dupré lui donne le goût d'en écrire d'autres afin de pouvoir faire le meilleur choix possible.

Cet été, Sophie travaille surtout aux arrangements avec son équipe. «Quand le texte est solide, que la mélodie est solide, il y a les arrangements qui rendent la chanson originale», dit-elle. Un camion s'amène dans un train d'enfer. Sophie fait une pause. On le regarde passer. «C'est nouveau pour moi de penser aux arrangements, mais c'est ce qui peut faire la différence entre une chanson qui sera retenue et une autre qui sera rejetée», reprend l'artiste.

### Côté pop-rock

Pour ce qui est de la sonorité, Sophie a décidé d'assumer davantage son côté pop-rock, ce qui donne, dit-elle, des chansons plus radiophoniques. Le désert, la tempête misait plutôt sur le folk. Le premier extrait du 2e opus, Bouteille à la mer, bien accueilli par le milieu et par le public, offre un solide avant-goût de cette direction que veut adopter Sophie Pelletier. Dans la suite de Sarah sans sourire que les gens ont découvert avec son passage à Star Académie.

Qu'en sera-t-il des textes? Là encore, Sophie a choisi de mettre en lumière son côté plus engagé. Elle prendra position sur

des thèmes qui la préoccupent. «Bouteille à la mer parle de la prostitution juvénile, des escortes. Je vais aborder d'autres sujets de société. Ce qui s'est passé avec les attentats va transparaître dans quelques-uns de mes textes», raconte Sophie Pelletier. La jeune femme est à l'affût de ce qui arrive sur la planète, s'intéresse à la politique. «J'essaie de lire La Presse chaque matin», dit-elle convaincue que les artistes ont une mission sociale. Et bien sûr, l'amour sera aussi un thème important dans son nouvel album.

### Le plaisir d'écrire

Même si Gaële intervient sur chacun des textes, c'est Sophie qui rédige le premier jet et qui décide des thèmes. «Gaële m'oriente et je les retravaille», dit-elle. La Riveloise raconte avoir plus de plaisir à écrire maintenant que pour Le désert, la tempête où ce processus était plus ardu. «Je trouvais ça dur, je n'avais pas confiance en moi. Je voyais cela comme un gros travail.» Sophie rédige avec son dictionnaire de rimes à ses côtés. «Je me fais un champ lexical et je compose une banque de rimes reliée à mon champ lexical. Ça rend les choses plus simples et plus efficaces. Je tripe quand je m'assois pour écrire une chanson», dit-elle.

Au plan personnel, elle se dit plus confiante, plus sûre d'elle. «Je sais que je suis à la bonne place», affirme-t-elle. Enracinée dans son coin de pays, Sophie Pelletier y re-

tourne régulièrement pour sa famille et ses amis. «Si ce n'était du travail qui me force à rester à Montréal, je reviendrais m'installer dans la région, ou à Québec, pour être plus proche d'eux», dit-elle.

Au plan professionnel, Sophie Pelletier est fière du chemin parcouru depuis sa sortie de l'Académie en 2012. Son premier album a été appuyé par les radios. Il a donné lieu à une soixantaine de spectacles. «Ce qui me manque, c'est quelques apparitions à la télévision», souligne-t-elle, consciente de l'importance de ce médium. Heureuse de pouvoir vivre de sa musique, elle ne ferme surtout pas la porte «au succès planétaire.»

### En spectacles

Cet été, Sophie participera à une série de spectacles avec le ROSEQ. Elle sera aussi du Festival de montgolfière de Saint-Jean-sur-Richelieu. En août et septembre, elle présentera quatre spectacles de rodage à Saint-Jean-Port-Joli, Saint-Pacôme, Montmagny et Notre-Dame-du-Lac. Au début de l'automne, elle entrera en enregistrement pour l'album.

Le temps file et Sophie doit bientôt reprendre la route. Au moment de conclure l'entrevue, le soleil sorti d'un nuage qui le voilait a brusquement éclairé le visage de Sophie. N'est-ce pas lui qui fait briller les étoiles?



Le 2e album de Sophie Pelletier sortira au début de l'hiver.

## Marcelle Roussel dit ROUMA expose

Le Centre Socioculturel Gérard-Ouellet convie le public au vernissage de l'exposition Visages, le jeudi 7 juillet à 16 h 30, en présence de l'artiste Marcelle Roussel dit ROUMA. Cette nouvelle exposition, présentée dans le Grand foyer, se poursuivra jusqu'au 16 août 2016. Née aux portes de la Gaspésie, Marcelle a toujours été habitée d'une passion inaltérable pour toutes les formes d'art et d'artisanat. Les portraits qu'elle nous propose sont d'un réalisme saisissant. Et que dire de ces magnifiques modelages qui sont tous plus beaux les uns les autres. Plusieurs d'entre vous la reconnaîtront vu qu'elle participa, entre 2000 et 2010, à l'Événement Fribourg.



Michelle-Chantal Bouffard  
avocate

## À QUOI LES DÉBITEURS ALIMENTAIRES S'EXPOSENT S'ILS NE SONT PLUS EN MESURE DE PAYER LEUR PENSION ALIMENTAIRE?

Selon la Loi, *Revenu Québec* prend automatiquement en charge le paiement des pensions alimentaires ordonné par jugement par l'entremise du programme de *Perception des pensions alimentaires*. Le rôle des agents responsables de votre dossier est simple : Appliquer les jugements. Ceux-ci ne sont pas là pour négocier avec vous ou convenir de nouvelles ententes. Ainsi, lorsque vous croyez que votre pension devrait être révisée et/ou annulée, vous devrez obligatoirement obtenir un nouveau jugement.

En cas de défaut dans le paiement de votre pension, les lois provinciales et fédérales prévoient diverses mesures pour faire exécuter les ordonnances alimentaires. Ces lois autorisent notamment le gouvernement à vous saisir, sans difficultés, vos remboursements et crédits d'impôts, vos prestations d'assurance-emploi et/ou prestations de la CSST et de la SAAQ. De plus, si vous avez trois (3) versements ou plus impayés ou que le montant de vos arriérés est d'au moins 3 000,00 \$, il sera possible de vous ordonner de retourner votre passeport à *Passeport Canada*. À défaut par vous de vous conformer à cette demande dans le délai requis, votre passeport sera automatiquement suspendu sans autre avis. Une hypothèque peut être également inscrite sur vos immeubles et vos comptes de banques pourront être saisis. Prenez note que ces mesures peuvent s'appliquer sans que le gouvernement n'ait l'obligation d'entreprendre une procédure judiciaire contre vous.

Plusieurs personnes attendent trop longtemps avant d'entreprendre les démarches appropriées pour rétablir leur situation. Si un changement significatif survient dans votre situation financière ou celle de votre ex-conjoint(e), tels que notamment une perte d'emploi, une mise à pied ou un congé maladie, il est important d'agir avec rapidité dans vos décisions. Prenez note également que des frais de perception non-négligeables pourront s'ajouter à votre créance alimentaire si de tels procédures sont mises en œuvre.

Avant d'être la « cible » des démarches du Percepteur, communiquez avec nous pour que nous puissions évaluer ensemble les options qui s'offrent à vous quant à votre ordonnance alimentaire.

LEMIEUX PARENT THÉBERGE  
AVOCATS S.N.

708, 4<sup>e</sup> Avenue, bureau 104, La Pocatière  
Téléphone: 418 371-3114  
63, boulevard Taché Ouest, bureau 102, Montmagny  
Téléphone: 418 248-3114  
lemieuxparenttheberge@cgcable.ca

## Baseball : une victoire, une défaite pour le CHOX-FM



Le CHOX-FM a causé la surprise en remportant une victoire de 4-3 sur les meneurs de la Ligue, à Trois-Pistoles. Photo : Infodimanche.com

### Près de 200 coureurs à la Course de la Rivière-Ouelle

187 coureurs ont pris part à la première édition de la Course de la Rivière-Ouelle, le dimanche 3 juillet. L'organisatrice, Vanessa Michaud, espérait atteindre le chiffre magique de 200 coureurs.

Quatre parcours étaient proposés : 1 km familial, 3 km, 5 km et 10 km. Au 1 km, Aynerrick Laroche 12 ans a terminé première avec un temps de 4:11.6. Au 3 km, David Michaud 30 ans de Kamouraska s'est classé au premier rang avec un temps de 12:01.3. Au 5 km, Jean Leblanc 44 ans de Brossard a réalisé le

meilleur temps avec 18:58.4. Enfin, Dominic Michaud 38 ans de Lévis a réalisé le 10 km en 40:34.6.

Sur sa page Facebook Être en forme c'est la VIE, Vanessa Michaud écrit : « Merci à tous les participants, l'équipe de bénévoles et aux personnes qui sont venues nous encourager. »

Tous les résultats sont disponibles au <http://www.quidchrono.com/resultats/>.

### Simon Dion-Viens 12e à Mirabel malgré des ennuis mécaniques

Simon Dion-Viens était de retour en piste les 2 et 3 juillet dernier à l'occasion du Grand Prix Ecco Unltd 100 qui se déroulait sur le circuit de ICAR à Mirabel. Au volant de la voiture Dodge 37 BestbuyPiècesd'auto/ZoneGarage.ca/KamouraskaChrysler/Castrol, Dion-Viens abordait le week-end avec beaucoup de confiance après avoir récolté une 8e position lors de la première épreuve de la saison de la série Nascar Pinty's. « Nous avons retravaillé les réglages de la voiture 37 BestbuyPiècesd'auto/ZoneGarage/KamouraskaChrysler/Castrol afin de la rendre plus performante avant de nous présenter à Mirabel. Dès les premiers tours de piste, la voiture s'est montrée compétitive et rapide. J'ai donc signé le 9e et le 12e temps lors des essais li-

bres le samedi matin », nous explique Dion-Viens. Ce dernier a joué de malchance en qualification lors d'un accrochage avec un autre compétiteur. Il s'est donc élancé de la 14e position lors de la course de 30 tours. Il a ensuite terminé en 12e position.

« Compte tenu des circonstances, je suis content de mon résultat. Mes équipiers ont travaillé très fort tous au long du week-end pour améliorer la voiture et ils ont été en mesure de la rendre encore plus compétitive. Les communications et la collaboration entre mon chef d'équipe Clément Samson et moi-même sont très bonnes et nous continuons de nous améliorer constamment. Nous sommes donc tous très optimistes en vue de la prochaine épreuve », conclut Dion-Viens.



Simon Dion-Viens. Crédit photo : Marc-André Gauthier du Guide de l'Auto

Le CHOX-FM de La Pocatière a connu une fin de semaine en dent de scie dans la Ligue senior Puribec.

Devant près de 100 personnes, vendredi dernier, le CIEL-FM de Rivière-du-Loup a marqué des points dans cinq manches (0, 3, 2, 2, 0, 2 et 1) pour l'emporter au compte de 10 à 8 sur le CHOX-FM de La Pocatière.

Le lanceur partant du CIEL-FM, Jimmy Ouellet, a fait connaissance avec tout l'alignement partant du CHOX-FM dès la première manche alors que le premier retrait a été enregistré au 6e frappeur et que les locaux ont marqué quatre points. Il s'est bien repris en cinquième manche en claquant un double bon pour deux points qui a produit les 8e et 9e points de son équipe.

Le lendemain à Trois-Pistoles, Rémi Lé-

vesque a tout fait pour guider le CHOX-FM de La Pocatière vers une victoire de 4 à 3 sur le Construction Michaël Bérubé, les meneurs de la Ligue.

Lévesque a frappé un circuit de deux points en troisième manche en plus de marquer un deuxième point durant la partie. Il a également sauvé la victoire d'Anthony Fournier en venant retirer Daniel Desjardins sur des prises avec les buts remplis en septième manche.

Le Construction Michaël Bérubé a aussi laissé trois coureurs sur les buts en cinquième manche.

Au terme de cette fin de semaine, La Pocatière se classe au quatrième rang de la Ligue senior Puribec avec huit victoires et cinq défaites.

### Saint-Pascal et La Pocatière champions au tournoi Atome Provigo de St-Pascal

Le Kamouraska a fait belle figure au tournoi provincial de baseball Atome Provigo de Saint-Pascal. Tout d'abord, les Cougars de Saint-Pascal ont remporté les grands honneurs dans la catégorie Atome B alors qu'ils l'ont emporté 14-13 dans la manche ultime malgré une remontée de l'équipe finaliste, les Escaladeurs de La Pocatière. Dans la finale Atome A, les Escaladeurs de La Pocatière ont vaincu 16-14 l'équipe du Noroît (Sainte-Foy-Sillery et Cap-Rouge-Saint-Au-

gustin) dans une partie âprement disputée, et ce, après avoir vaincu 14-13 les Cougars en demi-finale dans une partie fertile en rebondissements. Au total, 15 équipes provenant de neuf villes du Québec ont participé à ce tournoi provincial qui fut un succès encore cette année. Dame Nature fut finalement coopérative alors que des prévisions météorologiques menaçantes faisaient craindre le pire aux organisateurs en début de semaine.



Les Cougars Atome B, en compagnie du maire de St-Pascal, M. Rénauld Bernier, du représentant du Provigo de St-Pascal.

### Ligue de Roller Hockey Ras l'Bock

On passait aux choses sérieuses vendredi dernier dans la Ligue de Roller Hockey Ras l'Bock avec les quarts et les demi-finales. Dans le premier match des quarts, alors que Ras l'Bock se dirigeait vers la victoire, Dépanneur Ginard a marqué à deux reprises dans les dernières minutes pour se sauver à la victoire par la marque de 6 à 5 et ainsi accéder à la ronde suivante, cinq points pour Warren Dupont dans le match. Dans le deuxième quart de final, Énergie GR enr. a vaincu Casse-Croûte 204 par la marque de 9 à 5, Tommy Chouinard a mené la charge avec cinq points dans la victoire. Dans la première demi-finale, nous avons eu droit à un match des plus serrés où aucune des deux équipes ne voulant

céder de terrain à l'adversaire, c'est toutefois Dépanneur Ginard qui a revendiqué la victoire sur Restaurant le Bocage en brisant l'égalité en milieu de deuxième période pour l'emporter 2 à 1. Richard Fournier a été spectaculaire en fin de match pour préserver l'avance de son équipe. L'autre demi-finale mettait aux prises les champions de la saison régulière Pavage Scellant Jirico et Énergie GR enr. Le match fut une guerre de tranchées, mais c'est finalement Pavage Scellant Jirico qui l'a emporté par la marque de 5 à 1 en marquant tard en fin de deuxième période. Le joueur Ras l'Bock de la semaine est Richard Fournier.

## Un jeune officiel de la région gravit les échelons rapidement

Le jeune juge de ligne Jean-Philippe Michaud a décidé de le vent dans les voiles. Après deux saisons au sein du programme d'officiels AAA, le jeune homme de 19 ans, originaire de Saint-Philippe-de-Néri, a obtenu sa place au sein de la LHJMQ en prévision de la saison prochaine. Celui qui s'est déjà aligné deux ans comme joueur avec l'Impérial de Saint-Pascal a aussi été invité par le Programme d'excellence des officiels de Hockey Canada pour son camp de sélection annuel d'arbitrage qui aura lieu cet été. Ce camp de performance est une importante vitrine pour les officiels. Le camp a lieu à Calgary du 28 juillet au 2 août.

Jean-Philippe a commencé à arbitrer à l'âge de 14 ans, pour le plaisir. « À 16 ans, c'est devenu une passion plus sérieuse. J'ai arbitré durant un tournoi midget espoir et j'ai été nommé meilleur juge de ligne de l'événement », raconte-t-il, en entrevue au Placoteux.

Sa progression est fulgurante. « Je fais ce travail-là définitivement par passion, plus que pour l'argent ». Sa prochaine saison s'avère occupée avec son entrée dans la LHJMQ, ses études au Cégep de Rivière-du-Loup en Sciences humaines et son travail au restaurant L'Estaminet à Rivière-du-Loup. (S.G)



Jean-Philippe Michaud de Saint-Philippe-de-Néri. Photo: Courtoisie.

## Toute une fin de semaine pour Lauzier

Toute qu'une journée de course en fin de semaine, à l'Autodrome Chaudière pour le pilote Louis-Philippe Lauzier et l'équipe #72 SCÉ. En pratique, l'auto allait très bien se tenir parmi les meneuses sur les chronos, mais quelques ajustements étaient nécessaires pour rester compétitif au cours de la soirée.

« En qualification, partant de la 2e place, nous avons pris les commandes rapidement,

pour mener la majorité des tours et remporter celle-ci. En finale, nous partions de la 7e place et tranquillement nous remontions vers l'avant. C'est avec une voiture soudée sur la piste que nous avons pu prendre le contrôle de l'épreuve un peu après la mi-course pour ne plus jamais regarder derrière », raconte Jean-Philippe Lauzier.

La prochaine course sera le 9 juillet à l'Autodrome Montmagny.



Crédit photo: Guy Laroche.

### Bloc-notes

#### ÂGE D'OR ET LES CLUBS DES 50 ANS ET PLUS

**Saint-Damase**  
Soirée dansante le samedi 9 juillet à 20h. Musique Jean-Paul et Sylvie.  
**Sainte-Louise**  
Souper dansant le dimanche 10 juillet, à 16h, à la salle du 125e. Musique Jean-Paul et Sylvie. Réservations 418 354-2923 ou 418 354-2307.

plaques du KRTB tous les samedis, à 19h30, à l'Hôtel Universel, 2e étage, escalier et ascenseur pour accès. Tour spécial à 500\$. Gros lot 1 000 \$. Total des prix: 2 500\$. Info : 418 551-0322.

**Rivière-Ouelle**  
Bingo à la salle du Tricentenaire le samedi 9 juillet à 19h30. 2 375\$ en prix.

**Saint-Aubert**  
Bingo tous les mardis à 19h30, à la salle de l'école Aubert de Gaspé, au profit de la Fabrique.

**Saint-Damase**  
Bingo à la salle du Citoyen le lundi 11 juillet à 19h30, au profit du Cercle des Fermières.

**Saint-Pascal**  
Bingo du Club des 50 ans et + en collaboration avec les Chevaliers de Colomb et les Lions à tous les lundis, à 19h30, au Centre communautaire Robert-Côté. 2 200\$ en prix.

**DÉJEUNER-BRUNCH**  
**Saint-Germain**  
Déjeuner-brunch des artistes le dimanche 17 juillet,

de 8h à 13h, à la Maison du Rendez-vous.

#### SOUPER BBQ

**Saint-Germain**  
Souper BBQ le jeudi 14 juillet, à 17h30, dans le parc municipal à côté de l'église. Réservations : Christine Beaulieu 418 492-7181 ou Gilberte Moreau 418 492-5810. Remis au lendemain en cas de pluie.

#### BINGO

**Rivière-du-Loup**  
Bingo au profit de la Fondation de la sclérose en

## OFFRE D'EMPLOI

### MACHINISTE À CONTRÔLE NUMÉRIQUE (CNC)



Pro-Moule est une entreprise dynamique en pleine croissance établie dans un milieu de vie des plus stimulants. L'entreprise fabrique et répare des moules à injection de plastique et est reconnue pour son haut niveau de qualité. Pro-Moule est le leader dans la fabrication de moules de haute précision.

**Lieu de travail :** Saint-Jean-Port-Joli, Québec

**Adresse :** 515 Route de l'Église

**Date d'entrée en fonction :** Dès que possible

**Statut de l'emploi :** Poste à temps plein

**Horaires de travail :** Horaire permettant la conciliation travail-famille. Vendredi pm est congé si désiré.

**Quart de travail :** Jour et soir

#### Description

Le machiniste CNC aura comme tâches :

- Lire les dessins, les plans et les spécifications pour réaliser les opérations d'usinage nécessaires.
- Opérer diverses machines-outils pour exécuter les travaux d'usinage de précision tel que tournage, fraisage et rectification.
- Effectuer l'assemblage et l'ajustement de moules.

#### Exigences :

**Niveau d'études :** DEP Professionnel en usinage CNC ou équivalent

**Années d'expériences :** 2 années minimum

Pour postuler, contacter Dany Tremblay au 418 598-9847

ou [d.tremblay@promoule.com](mailto:d.tremblay@promoule.com)

1257821276



*Fiers des valeurs humaines et du climat de travail qui font notre réputation, nous croyons fermement qu'une personne heureuse en s'accomplissant dans son travail est un de nos facteurs de succès!*



MAIBEC est une entreprise québécoise dynamique reconnue pour son leadership dans l'industrie de la transformation du bois. Elle compte actuellement 850 employés au Canada et aux États-Unis et a investi près de \$ 25 millions dans ses installations canadiennes au cours des deux dernières années. De plus, MAIBEC a récemment complété l'acquisition d'une usine de fabrication de bardeaux de cèdre et de paillis au Nouveau-Brunswick, alors qu'en janvier 2015, elle avait acquis une usine de première transformation de bois d'œuvre située dans le nord du Maine. Tout comme pour ses produits, MAIBEC mise sur la qualité de ses emplois pour se bâtir une réputation solide dans son milieu. Reconnue comme étant un employeur de choix dans les régions où elle est établie, MAIBEC offre un environnement stimulant qui assure le développement professionnel et humain de ses gens. Découvrez-le par vous-mêmes alors que nous sommes actuellement à la recherche d'un mécanicien de machineries fixes pour notre usine de bois de construction à Saint-Pamphile.

### MÉCANICIEN DE MACHINERIES FIXES - CLASSE 4

#### Description sommaire des tâches :

Sous la supervision du Responsable maintenance, le titulaire du poste aura comme principale responsabilité d'assurer le bon fonctionnement (opération et entretien) des équipements de production de vapeur. Il devra donc réparer, ajuster, nettoyer et entretenir ces équipements.

Plus précisément, il devra :

- Analyser et enregistrer les relevés des instruments et les défauts du matériel
- Travailler à optimiser le système de production d'énergie
- Rechercher la cause des problèmes, prendre des mesures correctives et faire des réparations pour éviter les pannes de l'équipement ou des systèmes
- Faire les tests d'eau
- Préparer les comptes-rendus des activités opérationnelles et rédiger des rapports concernant le fonctionnement des équipements
- Participer à l'élaboration de procédés d'opération, d'entretien préventif des équipements et de sécurité

#### Formation et connaissances :

- Posséder un DEP en mécanique de machines fixes ou un DEP en électromécanique et/ou une combinaison d'expérience et de scolarité équivalente;
- Posséder un certificat de qualification en mécanique de machines fixes - production d'énergie - classe 4
- Posséder un minimum de 2 années d'expérience pertinente;
- Posséder de l'expérience en entretien d'équipement industriel;
- Posséder de l'expérience en soudure;
- Posséder des connaissances en hydraulique et en pneumatique;
- Avoir un souci constant de la qualité de son travail ainsi que de la santé et de la sécurité au travail.

**Horaires de travail :** horaire en alternance de jour et de soir. La semaine de travail est sur une base de 40 heures mais il faut être disponible pour faire du temps supplémentaire à l'occasion.

Si vous êtes intéressés à travailler au sein d'une équipe dynamique, dans un milieu de travail stimulant avec des conditions de travail compétitives et plus élevées que la moyenne des industries, veuillez transmettre votre curriculum vitae **avant le 18 juillet 2016** à : [emplois@maibec.com](mailto:emplois@maibec.com) ou par la poste à l'attention des Ressources humaines, 24, rang 6, Saint-Pamphile (Québec) G0R 3X0.

Toutes les candidatures seront traitées de façon confidentielle. Seules les candidatures retenues seront contactées. Le masculin est employé uniquement dans le but d'alléger le texte et se veut non discriminatoire.

1251386276

**OFFRE D'EMPLOI**

**RÉSIDENCE PLACE DE L'ÉTOILE**

526, boul. Hébert, Saint-Pascal

**URGENT**

**PRÉPOSÉ(E) AUX BÉNÉFICIAIRES**

temps partiel, 3 nuits par semaine

FORMATION OBLIGATOIRE

RCR, PDSB, LOI 90

Si une de ces offres vous intéresse, apportez votre CV à la Résidence Place de L'Étoile, 526, boul. Hébert, Saint-Pascal

**418 492-9456**

Pierre ou Lyne

**OCCASION D'AFFAIRES  
À VENDRE**



Entreprise de taxi très bien établie à Saint-Pascal à vendre.

Incluant : 3 véhicules, 2 permis, radio FM et base et numéro de téléphone

**PERSONNE SÉRIEUSE SEULEMENT**

Contactez Nicole au

**418 492-2494**

**Le cancer peut faire peur, mais vous n'êtes pas seul.**

418 683-8666 | cancer.ca



**TRANSPORT  
A. & C. BOURGALT**

565, route 216, Sainte-Félicité (Québec) G0R 4P0

**RECHERCHE UN CAMIONNEUR :**

• Transport dans les Maritimes, l'Ontario et le Québec en B-Train Flatbed

**RECHERCHE UN CAMIONNEUR :**

• Transport vers les États-Unis, dans la Nouvelle-Angleterre en Fatbed (2 et 3 essieux)

**Exigences :**

- Détenir un permis de conduire avec Classe 1
- Dossier de conduite exemplaire
- Expérience dans le domaine serait un atout

*Joignez-vous à une équipe dynamique!!!*

Pour information, s'adresser à

**André : 418 359-3284**

**Cell. : 418 356-6263**

**Petites annonces**

**PAYABLES AVANT LA PARUTION**

Porté à votre compte VISA (frais de 0,75 \$)  
En argent ou par chèque  
à l'ordre du Journal Le Placoteux

**TARIFICATION**

Les taxes sont incluses dans les prix

1re parution (20 mots) .....	8,50\$
Répétition .....	7,50\$
1re parution encadrée .....	13,50\$
Répétition .....	12,50\$
Mots additionnels .....	0,25\$
Prière (max. 20 mots) .....	8,50\$
Prière longue .....	17,00\$
Prière avec image .....	22,00\$
Avis de décès .....	75,00\$
Remerciements de sympathie .....	65,00\$
Messe anniversaire .....	65,00\$
Retour de photo .....	1,00\$

**Heure de tombée : vendredi 17 h**

Par téléphone - Saint-Pascal :

418 492-2706, poste 101

Sans frais : 1 855 492-2706

Télec. : 1 855 492 9706

Par courriel : petitesannonces@leplacoteux.com

**Par la poste ou à nos bureaux :**

491, av. D'Anjou, Saint-Pascal (Québec) G0L 3Y0

Point de service à La Pocatière:

Singer PFAFF, 502B, 4e Av.

**PROMOTION - 19\$ / 3 SEMAINES\***

\*3 semaines consécutives, annonces identiques de 20 mots et moins, taxes incluses

**AGRICOLE**

fage en 8 pieds. (inf)

.....418 493-2889

Foin à vendre, 100

arpents, debout. (06/07)

.....418 492-1514

Foin 1re et 2e coupe, 3' x

6', enrobé individuellement. Paille en grosses

balles et petites balles rectangulaires. (inf)

.....418 493-2697

Porcelets à vendre 35 lb et

plus. Porcs prêts pour

l'abattage. Bois de chauff-



**ASSISTANT(E) TECHNIQUE en pharmacie**

Familiprix Blanchet, St-Hilaire & Rivard de Saint-Pascal de Kamouraska est à la recherche d'une personne qualifiée afin d'assister le pharmacien dans ses tâches quotidiennes et participer activement à la robotisation des Dispills et à la DVCC.

**EXIGENCES ET COMPÉTENCES :**

- Détenir un diplôme en assistance technique en pharmacie ou expérience équivalente un atout
- Sens de l'organisation, bon(ne) communicateur(trice), respectueux(euse), discret(ète), autonome, dynamique et aimant le travail d'équipe
- Aptitude et intérêt à opérer un robot Synmed (Dispills)

**STATUT DE L'EMPLOI :**

Temps partiel ou temps plein, entrée en fonction dès que possible

**CONDITIONS :**

- 1 à 2 soirs par semaine
- 1 fin de semaine sur 5 (dimanche 10 h à 13 h)
- Plan d'assurance collective avantageux

Pour information ou pour postuler : [heleneblanche@hotmail.com](mailto:heleneblanche@hotmail.com) ou 418 492-1234

**Joins-toi à l'équipe d'exception D'ALIMENTS ASTA!**

**Aliments Asta propose de nouvelles conditions!**

**Augmentation du salaire à l'entrée!**

**25 POSTES de journaliers à la transformation, à l'abattage et à la sanitation à combler!**

Bénéficiez encore de notre gamme complète d'avantages sociaux comprenant assurances collectives, soins dentaires, REER collectif avec participation de l'employeur, congés mobiles et bien d'autres! Venez profiter de nos horaires avantageux du lundi au vendredi, à temps plein et à l'année!

**5 OPTIONS POUR POSTULER**

En visitant : [www.alimentsasta.com](http://www.alimentsasta.com)

Courriel : [emplois@alimentsasta.com](mailto:emplois@alimentsasta.com)

En personne : 511, avenue de la Gare, Saint-Alexandre-de-Kamouraska

Par téléphone : 418 495-2728

Via télécopieur : 418 495-2879

Aimez notre page facebook



**OFFRE D'EMPLOI**



**FERME-ÉCOLE LAPOKITA**  
La Pocatière

**ADJOINTE ADMINISTRATIVE/ADJOINT ADMINISTRATIF**

Temps plein : 40h/semaine

La Ferme-école LAPOKITA est un organisme sans but lucratif qui a pour mission d'appuyer l'enseignement agricole dispensé à l'ITA, campus de La Pocatière, par la gestion des ateliers de productions animales.

**Exigences :**

Formation en bureautique, comptabilité ou équivalent (toute expérience reliée à l'emploi compenserait un manque de formation)

- Habiletés à travailler en équipe dans un contexte scolaire
- Connaissance de SigaFinance, un atout
- Maîtrise de la suite Office

**Résumé des tâches :**

- Paies et remises gouvernementales
- Entrée des données comptables
- Conciliations bancaires et fermetures de mois
- Dépôts bancaires
- Facturation/états de compte
- Travailler avec AccèsD Affaires
- Travailler avec SigaFinance
- Accueil des représentants et des visiteurs
- Suivi du courrier, des courriels et des appels téléphoniques
- Classement des dossiers et des factures
- Traitement de textes (rédaction et correction)
- Rédaction des procès-verbaux du conseil d'administration
- Toutes autres tâches reliées à l'emploi

**Date de début d'emploi : 1<sup>er</sup> août 2016**

Faites parvenir votre C.V. avant le 20 juillet 2016 à 16 h, à l'attention de :

Direction Ferme-école LAPOKITA

401, rue Poiré, La Pocatière (Québec) G0R 1Z0

Télec. : 418 856-1871 Courriel : [lapokita@mapaq.gouv.qc.ca](mailto:lapokita@mapaq.gouv.qc.ca)

**Seuls(es) les candidats(es) retenus(es) seront contactés(es) pour une entrevue.**

**ARGENT À PRÊTER**

Empruntez jusqu'à 750\$ en 1h! Simple, rapide et sécuritaire. Aucun crédit refusé! 1 888 906-1863 ou ArgentDirect.com. (13/07)

310-PRÊT : Prêt de 500\$ à 1000\$. Aucune enquête de crédit. Approbation en 5 minutes. Ouvert 7 jours de 8h à 20h. Compose sans frais : 310-PRÊT. (27/07)

**ASTROLOGIE**

Ana MÉDIUM pure, 40 ans d'expérience, ne pose aucune question, réponses précises et datées, confidentielles. 514 613-0179 (Avec ou sans Visa / Mastercard). (13/07)

**CHAMBRES À LOUER**

La Pocatière. Chambre refaite à neuf, près des services, ménage de l'espace commun fait chaque semaine. Buanderie, câble, téléphone, Internet gratuits. Personne tranquille. (inf) 418 860-8333 Jean-Denis .....418 868-3136 Martin

La Pocatière. Chambre meublée, près des Galeries La Pocatière, câble et Internet sans fil fournis, cuisine commune. Pour travailleur (euse) seulement. Libre immédiatement. (inf) .....418 856-4120 .....418 492-7563

La Pocatière. Chambre à louer. Entrée privée, internet, câble, laveuse, sècheuse, meublée, électricité incluse, 5 minutes Cégep/ITA. (inf) .....418 856-5411 .....418 714-4370 cellulaire

**LOGEMENTS À LOUER**

Mont-Carmel. 3 1/2 et 4 1/2, repeints à neuf, libres immédiatement, idéal pour personnes âgées ou à mobilité réduite, centre du village, non chauffés, non éclairés. Personne tranquille. Pas d'animaux. (20/07) .....418 894-7818

Rivière-Ouelle. 5 1/2, non chauffé, non éclairé, possibilité meublée. Libre immédiatement (inf) .....418 498-2547

Sainte-Anne-de-la-Pocatière. 5 1/2, demi sous-sol, grandes fenêtres, bien éclairé, tranquillité, personne responsable, pas de chien. 450\$/mois. Libre immédiatement. (06/07) .....418 856-1971 Suzie

Saint-Pacôme. Beau grand 4 1/2, propre, tranquille, non chauffé, non éclairé, entrée laveuse/sècheuse. Locker, grand terrain. Pas d'animaux. Libre immédiatement. (06/07) .....418 852-2172

Saint-Pacôme. 5 1/2, et loft, 900 p.c., longeant la rivière Ouelle. Environnement de choix. Tranquillité assurée. Prix compétitif. Recherche concierge, baisse de loyer possible. (13/07) .....418 492-2609

Saint-Pacôme. Beau grand 4 1/2, tranquille, plancher de bois et céramique refait à neuf, fenestration neuve, non chauffé, non éclairé. Près des services. 415\$/mois. (06/07) .....418 315-0595 .....418 894-4431

Saint-Pacôme. Appartement style loft 3 1/2, grande fenestration, entrée sécurisée. 520\$/mois, chauffé, éclairé. Pauline. (24/08) .....418 454-7182

Saint-Pascal. 270 Taché, grand 2 1/2, chauffé, éclairé, stationnement déneigé, semi meublé, entrée laveuse/sècheuse, cabanon, balcon, récemment rénové, bien situé, tranquille, 440\$/mois. Libre immédiatement. (inf) .....418 498-3088 .....418 894-1217

Saint-Pascal. 4 1/2, situé 484, avenue Sergerie, non chauffé, non éclairé. Libre immédiatement. Kathy. (inf) .....418 492-2940 .....418 894-1368

Saint-Pascal. Spacieux 5 pièces, dans un jumelé. Entrées privées. Stationnement, patio arrière, sous-sol pour rangement. Libre immédiatement. (20/07) .....418 492-5306 .....418 868-7850 cellulaire

Saint-Pascal. 4 1/2, centre ville, non chauffé, non éclairé, récemment repeint, entrée laveuse/sècheuse, déneigé. Non-fumeurs. Libre immédiatement. Gaétan. (inf) .....418 492-6159

Saint-Pascal. 4 1/2, non chauffé, non éclairé, non meublé, situé près des services. Look ancien. 415\$/mois. Libre immédiatement. (27/07) .....418 493-2085 jour .....418 492-1618 soir

Saint-Philippe-de-Néri. 4 1/2, chauffé, éclairé, centre du village. Libre immédiatement. (inf) .....418 498-2547

Saint-Roch-des-Aulnaies. Grand 5 1/2, non chauffé, non éclairé, 450\$/mois. À peine 10 minutes de La

Pocatière. Endroit propre et tranquille. (20/07) .....418 354-8240 .....418 354-7780

Saint-Roch-des-Aulnaies. Duplex rénové, grand terrain, vue sur le fleuve, 2 étages, 2 chambres, planchers bois et céramique, déneigé, non chauffé, non-fumeurs, pas d'animaux. 525\$/mois. Libre immédiatement. (inf) .....418 354-2997

**La Pocatière. Grand 4 1/2, sous-sol, centre ville, près de tous les services, propre, bien éclairé, prix compétitif, non chauffé, non éclairé. Libre immédiatement. (06/07) 418 856-5584 laissez message**

La Pocatière. Grand 2 1/2, chauffé, éclairé, laveuse/sècheuse disponibles, semi-meublé. Libre immédiatement. (13/07) .....418 856-1586

La Pocatière. 4 1/2 rénové. Semi-meublé, chauffé, éclairé, 1 stationnement, près de tous les services. 4e Avenue. Non-fumeurs. (13/07) .....418 856-1221 .....jour .....418 354-2196 .....soir et fin de semaine

**KAMOURASKA - L'ISLET - SAINT-PAMPHILE**

LAVEUSE • SÈCHEUSE • RÉFRIGÉRATEUR • CUISINIÈRE • LAVE-VAISSELLE • ETC.



RÉPARATION D'APPAREILS ÉLECTROMÉNAGERS DE TOUTES MARQUES PIÈCES ET MAIN D'ŒUVRE

TÉL.: 418 852-3242  
TÉLÉC.: 418 852-1451

50, rue Caron, Saint-Pacôme GOL 3X0



**À LOUER**

2 1/2-3 1/2-4 1/2-5 1/2 meublés ou non, dans différents secteurs de Saint-Pascal. Appelez pour connaître nos disponibilités ou pour louer. Pas d'animaux. Priorité aux non-fumeurs. Laurier Michaud .....418 714-0707

**SAMUEL LEBRUN**  
ENTREPRENEUR SPÉCIALISÉ

Téléphone : 418 860-5252  
RBQ : 5660-7252-01  
Courriel : info@samuellebrun.ca  
Site Internet : samuellebrun.ca

- PEINTURE INTÉRIEURE
- PEINTURE EXTÉRIEURE
- PEINTURE PISTOLET
- PLÂTRE
- TAPISSERIE
- NACELLE
- BROYEUR
- ENTRETIEN
- NETTOYAGE

**NOUVEAU PROPRIÉTAIRE**

APPARTEMENTS À LOUER  
À Saint-Pascal  
2 1/2 - 3 1/2 - 4 1/2 - 5 1/2 meublés ou non.  
Pas d'animaux.  
Dans différents secteurs de la ville.  
À partir de 350\$/mois  
Demandez Samuel Lebrun  
418 492-1134 ou 418 860-5252

**CONSTRUCTION LUC MOREAU**  
RÉSIDENTIEL | COMMERCIAL | AGRICOLE  
Licence RBQ #5698-6086

Luc Moreau, propriétaire  
1208, rue Xavier, Sainte-Hélène (Québec) GOL 3J0  
418 492-6728 • 418 714-4668  
lucmoreauconstruction@gmail.com

**THOMAS DIAMANT EXCAVATION**

- Drainage
- Fossés
- Travaux forestiers
- Terrassement
- Excavation générale
- Transport de fumier solide

199A, route 230 Ouest  
Saint-Pascal GOL 3Y0  
418 894-1956  
thomasdiamant@hotmail.com

**OFFRE D'EMPLOI**

**CONTREMAÎTRE EN AMÉNAGEMENT PAYSAGER**

Expérience minimum 3 ans  
Salaire et conditions de travail : selon expérience  
Travail à Montmagny et les environs

Faites parvenir votre C.V. à l'attention de M. Gilles Hudon, à :  
**Centre horticole Beausite**  
6, chemin des Poirier, Montmagny  
Téléphone : 418 248-7600  
Télécopieur : 418 248-4019  
Courriel : beausite@globetrotter.net

**ROYAL LEPAGE KAMOURASKA-L'ISLET**

Agence immobilière  
FRANCHISÉ INDÉPENDANT ET AUTONOME DE ROYAL LEPAGE  
414, 4e avenue Painchaud, La Pocatière  
Tél. : 418 856-3625 • Téléc. : 418 856-1613  
Courriel : royallepagekl@qc.aira.com

**100 ANS DEPUIS 1913**

*L'équipe par excellence dans le Kamouraska*

Retrouvez toutes nos propriétés et plus de détails sur notre site internet : [www.royallepagekamouraskalislet.ca](http://www.royallepagekamouraskalislet.ca)

Scannez ce code QR avec votre téléphone intelligent pour consulter toutes nos propriétés à vendre (plus de 150).

**VEUILLEZ CONSERVER NOTRE PUBLICITÉ, ELLE EST DIFFÉRENTE À CHAQUE SEMAINE.**

**Nouveau mandat**

**RIVIÈRE-OUELLE, 119, route 132** - Plain pied 24 X 40 + garage attaché. Fenêtres en PVC. 4 c.c. grand salon, grande s. familiale au s-sol, poêle à bois. Beau terrain paysager, aucun voisin arrière. Occasion à saisir.  
**Jean-Marc Dionne 418 856-5554**

**Nouveau mandat**

**STE-ANNE-DE-LA-POCATIÈRE, 144, rue Chamberland** - Split level avec garage attaché, aspirateur central, éch. d'air, plancher de bois franc au R-C et plancher flottant au s-sol. Sûreté secteur tranquille, sans voisin arrière, terrain de 33 000 p.c.  
**Jean-Marc Dionne 418 856-5554**

**Prix Soleil 114 800\$**

**ST-PASCAL, 662, rue Taché** - Immeuble au centre de la ville. Bons revenus assurés. Bien restauré. Emplacement stratégique. Résidentiel et commercial.  
**Aline Ouellet 418 860-6723**

**Superbe résidence**

**LA POCATIÈRE, 994, rue du Parc** - Dans un quartier très recherché, grande résidence à papiers, piscine chauff. Cour arrière en pleine nature, haie de cèdres et boisé. Grande cuisine s. à manger reliée à maif. Maison offrant un isolationnement maximal et vue dégagée sur les collines avoisinantes. Sûr. de 4 véhicules et un V.H. Grand garage isolé au sous-sol. Près de tous les services. **Jean-Marc Dionne 418 856-5554**

**VISITE LIBRE ce dimanche 10 juillet de 14 h à 16 h**

**ST-PASCAL, 65, chemin de la Rivière** - Magnifique chalet situé aux 7-Chutes, St-Pascal. Chalet 6 1/2 pièces meublé avec grand terrain situé près de la rivière. Emplacement bordé par des haies afin de garder une bonne intimité. Faites vite! Vendeur motivé. **Jean-Marc Dionne 418 856-5554**

**STE-ANNE-DE-LA-POCATIÈRE, 1 610, route 230 Est** - À qui la chance! Maison de campagne 26 X 40 pi. Terrain de 40 807 p.c. Garage double + atelier de menuiserie 28 X 44 pi sur béton. Belle propriété : toit cathédrale, mezzanine, 2 c.c. Superbe produit!  
**Jean-Marc Dionne 418 856-5554**

**Nouveau prix**

**LA POCATIÈRE, 167, avenue du Vallon** - Cottage 4 c.c. très fenestré. Grandos Pibos. Salon, cuisine aire ouverte. Secteur familial. Belle finition extérieure en pierre et brique. Garage annexé double largeur. Beaucoup de cachet.  
**Jean-Marc Dionne 418 856-5554**

**KAMOURASKA, 92, avenue Morel** - Au cœur du village, résidence très bien entretenue. Terrain de 18 987 pc bordant directement au fleuve. Près du village dans un secteur recherché.  
**Aline Ouellet 418 860-6723**

**ST-PACÔME, 17, rue Fortier** - Belle propriété garage isolé, planchers bois et céramique, 3 c.c. Hémoclitons : cuisine, planchers, chauffage, électricité, isolation, plomberie, s de bains et l. Douçoupo do chalet. **Jean-Marc Dionne 418 856-5554**

**Nouveau prix**

**ST-PHILIPPE, 29, rue Pelletier** - Résidence avec grand terrain et grand garage. Bien aménagée. Il y a un revenu d'un 2 1/2. Bien situé.  
**Pascal Alain 418 492-2569**

**RIVIÈRE-OUELLE, 196, chemin de la Pointe** - Directement au bord du fleuve St Laurent avec vue panoramique sur l'eau et les montagnes. Chalet 3 saisons comprenant tout le mobilier, terrain de 6 327 p.c. Prix très raisonnable.  
**Jean-Marc Dionne 418 856-5554**



**RE/MAX** *Elegance inc.*  
 Agence immobilière

418 856-1352 • 418 598-6031 (Bureau)



**Thérèse Rioux** courtier immobilier  
**Gilles Couture** courtier immobilier agréé  
**René Bélanger** courtier immobilier

*L'immobilier différemment...*

**Vous trouverez plus de 100 propriétés à voir sur :**  
[www.gillescouture.com](http://www.gillescouture.com)



<b>SAINT-PASCAL</b> <b>NOUVEAU</b>  520, Taché <b>650 000 \$</b>	<b>SAINT-DENIS</b> <b>NOUVEAU</b>  43, de la Falaise Sud <b>298 900 \$</b>	<b>SAINT-ROCH-DES-AULNAIES</b> <b>NOUVEAU</b>  10, Anse St-Roch <b>134 500 \$</b>	<b>SAINT-JEAN-PORT-JOLI</b> <b>NOUVEAU</b>  51, Anse St-Jean <b>168 500 \$</b>	<b>SAINT-JEAN-PORT-JOLI</b> <b>NOUVEAU</b>  334, de Gaspé Ouest <b>129 000 \$</b>
<b>SAINT-PASCAL</b>  469, D'Anjou <b>228 900 \$</b>	<b>MONT-CARMEL</b>  89, des Bois-Francis <b>149 500 \$</b>	<b>SAINT-PASCAL</b>  809-815, rue Lévesque (3 logements) <b>148 500 \$</b>	<b>SAINT-DENIS</b>  166, de la Grève Est <b>187 000 \$</b>	<b>SAINT-PACÔME</b> <b>VENDU</b>  125, rue Galarneau <b>139 500 \$</b>
<b>LA POCATIÈRE</b>  401, 4 <sup>e</sup> rue Dionne <b>139 900 \$</b>	<b>LA POCATIÈRE</b>  135, parc de l'Innovation <b>388 500 \$ + taxes</b>	<b>LA POCATIÈRE</b>  Terrain 71,000 p.c. <b>238 500 \$</b>	<b>RIVIÈRE-OUELLE</b>  127, route 230 Est <b>225 000 \$ + taxes</b>	<b>RIVIÈRE-OUELLE</b>  189, Haut-de-la-Rivière <b>109 900 \$</b>
<b>SAINT-ROCH-DES-AULNAIES</b>  1012, de la Seigneurie <b>278 500 \$</b>	<b>SAINT-ROCH-DES-AULNAIES</b>  1015, de la Seigneurie <b>459 500 \$</b>	<b>SAINT-ROCH-DES-AULNAIES</b>  554, de la Seigneurie <b>365 000 \$</b>	<b>SAINT-ROCH-DES-AULNAIES</b> <b>NOUVEAU PRIX</b>  2, Joli-Vent <b>169 500 \$</b>	<b>SAINT-ROCH-DES-AULNAIES</b>  1470, de la Seigneurie <b>339 000 \$</b>
<b>SAINTE-LOUISE</b> <b>NOUVEAU PRIX</b>  395, rue Principale <b>94 500 \$</b>	<b>SAINTE-LOUISE</b>  517, rue Principale <b>134 500 \$</b>	<b>SAINTE-LOUISE</b>  150, des Quatre-Vents (2 logements) <b>138 500 \$</b>	<b>SAINT-JEAN-PORT-JOLI</b>  398, 2 <sup>e</sup> Rang Est (fermette) <b>218 000 \$</b>	<b>SAINT-AUBERT</b> <b>VENDU</b>  5, du Ruisseau <b>154 500 \$</b>
<b>L'ISLET</b>  167, Lamartine Ouest <b>219 000 \$</b>	<b>L'ISLET</b>  255, Lamartine Ouest <b>178 800 \$</b>	<b>L'ISLET</b>  53, des Pionniers Ouest <b>199 500 \$</b>	<b>L'ISLET</b>  187, des Pionniers Ouest <b>108 900 \$</b>	<b>L'ISLET</b>  6, route du Rocher <b>99 500 \$</b>
<b>L'ISLET-SUR-MER</b>  491-1, des Pionniers Est (condo) <b>285 000 \$</b>	<b>L'ISLET</b>  342, boul. Nilus-Leclerc <b>229 000 \$ + taxes</b>	<b>L'ISLET</b>  83-87, 7 <sup>e</sup> Rue (3 logements) <b>188 000 \$</b>	<b>L'ISLET</b>  557, des Pionniers Est <b>157 000 \$</b>	<b>L'ISLET</b> <b>VENDU</b>  265, boul. Nilus-Leclerc <b>109 800 \$</b>
<b>SAINT-CYRILLE</b>  1320, route 285 <b>128 000 \$</b>	<b>SAINT-DAMASE</b> <b>NOUVEAU PRIX</b>  228, route 204 <b>129 500 \$</b>	<b>TOURVILLE</b> <b>VENDU</b>  1, rue du Moulin <b>225 000 \$ + taxes</b>	<b>TOURVILLE</b>  54, des Érables <b>49 500 \$</b>	<b>TOURVILLE</b>  1068, rue Principale <b>59 000 \$</b>
<b>SAINTE-PERPÉTUE</b>  7, avenue Pellerin <b>85 000 \$</b>	<b>SAINT-PAMPHILE</b>  576, rang des Moreau (lot boisé) <b>109 000 \$ + taxes</b>	<b>SAINT-PAMPHILE</b>  74, rue St-Pierre <b>119 500 \$</b>	<b>SAINT-PAMPHILE</b>  36, St-François <b>34 500 \$</b>	<b>SAINT-PAMPHILE</b> <b>NOUVEAU PRIX</b>  rang du Nord (lot boisé) <b>78 800 \$</b>

La Pocatière. 2 mois gratuits 1 5 1/2, immeuble tranquille et sécurisé. Résiliation de bail. (06/07)....418 551-2637

La Pocatière. 4 1/2, très propre, non chauffé, non éclairé, rangement, corde à linge. Libre en juillet. (20/07) .....418 856-1839

La Pocatière. 3 1/2, chauffé, éclairé, non meublé, situé au 613B, 4<sup>e</sup> avenue. (27/07)....418 248-7600

La Pocatière. 5 1/2, situé au 1305, 4<sup>e</sup> avenue, non chauffé, non éclairé, non meublé. (inf) .....418 856-4279 .....418 714-3345

La Pocatière. 4 1/2 neuf, sous-sol, non chauffé, non éclairé, à 5 minutes de tout. 415\$/mois. Libre en août. (20/07) .....418 894-5837 .....418 894-3768

La Pocatière. 3 1/2 et 4 1/2, très propres, non chauffés, non éclairés, entrée laveuse/sécheuse, corde à linge, remise. Accès grand terrain. Libre immédiatement. (24/08) .....418 856-9823 (soir) .....418 856-1454 ..... (jour, poste 2141)

La Pocatière. 3 1/2 et 4 1/2, situés au centre-ville, près des services. Non chauffés, non éclairés, semi-meublés si désiré, eau chaude fournie. (inf) .....418 856-6269 .....418 856-5437 .....418 863-3384

La Pocatière. 4 1/2 et 5 1/2, rénovés, libres immédiatement. Chauffés, éclairés. Situés sur la 12<sup>e</sup> avenue. Entrée laveuse/sécheuse, balcon, stationnement déneigé, espace de rangement, service de conciergerie. (inf) .....418 856-6715 .....1 877 248-7141 .....sans frais

La Pocatière. 4 1/2 et 5 1/2, 611 et 613 rue du Verger, non chauffés, non éclairés, 1 stationnement. Près de Bombardier, voisin du Centre Commercial. 495\$/545\$/mois. Libres juillet. 1 mois gratuit. jmbert@sympatico.ca. (inf) .....418 856-6154 .....418 929-2793

**MAISONS À LOUER**  
 Saint-Alexandre. Maison à revenus à vendre ou à louer. Logement de 4 1/2 au sous-sol et un 3 1/2 au rez-de-chaussée. (13/07) .....418 852-2272 .....418 492-6290

**ENTREPOSAGE DOMESTIQUE ET COMMERCIAL CHAUFFÉ et ÉCLAIRÉ**  
 La Pocatière : espaces d'entreposage individuels, discrets, très propres et sécuritaires. Grandeurs disponibles à partir de 5' x 10' jusqu'à 15' x 20'.  
 Pour information : 418 894-3227 ENTREPOSAGE POCATOIS (1066 - 5<sup>e</sup> avenue) entreposagepocatois@bell.net

Sainte-Louise. Maison à louer, 550\$/mois, non chauffée, non éclairée, 3 chambres, grande cour, tranquille. Possibilité de chauffage au bois. (20/07) .....418 300-0707 .....418 714-7869

**APPARTEMENTS À LOUER**  
**LA POCATIÈRE**  
 3 1/2 et 4 1/2 chauffés, éclairés près de tous les services 649, 651, 653, Du Verger  
**1 MOIS GRATUIT**  
 Pas d'animaux, très propres, service de conciergerie, buanderie, stationnement déneigé. À partir de 410\$/mois. Références exigées.  
 Demandez Gabriel Bastille : 418 860-7731

**À LOUER**  
 4 1/2, près de tous les services, au centre ville, **DISPONIBLE IMMÉDIATEMENT** 412\$/mois  
 510, av. Martin, Saint-Pascal en haut de la Tabagie Lunik  
 Demandez Stéphane ou Pascal 418 492-2096

**Bellema s.e.c.**  
 Vous cherchez un logement ou un local commercial? Très beaux logements situés au centre-ville de La Pocatière ou sur la rue du Verger. Logements chauffés, éclairés et meublés selon vos besoins.  
**DISPONIBILITÉS :**  
 Libres immédiatement : 3 1/2, 4 1/2 et 5 1/2  
 Local commercial sur la 4<sup>e</sup> Avenue  
**VOUS CHERCHEZ UN TERRAIN?**  
 Terrains à vendre au centre-ville de La Pocatière, avec services, situés au sud de la rivière St-Jean, secteur rue du Cheminot et de la Vigue  
**Bellema sec.**  
 418 856-2566 (jour)  
 418 498-4250 (soir) Jean-Guy Desjardins  
 418 598-7765 (soir) Mario Deguire  
 708, 4<sup>e</sup> Avenue, bur. 202, La Pocatière

**Soudure JRA Mobile**  
 Soudure tout procédé  
 Fabrication  
 Modification  
 Réparation  
 Démantèlement  
 Mécanique générale et industrielle  
 Cellulaire : 418 633-7690  
 Résidence : 418 498-5641

Saint-Philippe-de-Néri. Maison à louer, 6 chambres, non chauffée, non éclairée, non meublée. 650\$/mois. Richard. (inf) .....418 498-2212

Caissier(e) pour la cantine, halte routière, autoroute 20, Saint-Philippe-de-Néri. (20/07) .....418 894-6316

**MAISONS À VENDRE**

L'Isle-Verte. Offre raisonnable acceptée. Évaluation municipale environ 55 000\$. Planchers de bois. Cuisine, salon, 4 chambres, 2 solariums, salle de bain plus salle d'eau. Libre immédiatement. Kijiji 1011268729. (20/07) .....418 626-1451

**MOTOS / MOTONEIGES/VTT**

Mobyette April SPCIT, 2009, 49 cc, 600\$. (06/07) .....418 498-3359

Moto Honda-Shadow VT 750, 2008, très propre, mécanique A1, deux pneus neufs, deux sacoches, pare-brise kick-connect, bien entretenue, noire, 23 000 km, 4 300\$. Sébastien Blier. (inf) .....418 714-4726

**OFFRES D'EMPLOI**

**OFFRES DE SERVICES**

SAAQ-SAAQ-SAAQ. Victime d'un accident automobile? Vous avez des blessures? Contactez-nous. Consultation gratuite. M. Dion Avocats 1 855 282-2022, www.sosaaaq.com. (20/07)

CANADA BENEFIT GROUP. Vous ou quelqu'un que vous connaissez souffre d'un handicap? Obtenez jusqu'à 40 000\$ du gouvernement du Canada. Appelez sans-frais au 1 888 511-2250 ou visitez-nous au www.canadabenefit.ca/fr/evaluation.

**PRIÈRES**



Remerciements au Sacré-Cœur de Jésus pour faveur obtenue. Que le Sacré-Cœur de Jésus soit loué, adoré, glorifié à travers le monde pendant les siècles des siècles. Amen. Dites cette prière 9 fois par jour pendant 9 jours. Vos prières seront exaucées même si cela est impossible. N'oubliez pas de remercier le Sacré-Cœur avec promesse de publier quand la faveur sera obtenue. R.P (06/07)

**RENCONTRES**

Contacts directs et rencontres sur le service # 1 au Québec! Conversations, rencontres inattendues, des aventures inoubliables vous attendent. Goûtez la différence. Appelez le 1 877 661-2626 pour les écouter ou bien, pour leur parler, depuis votre cellulaire, faites le #(carré)6910 (des frais peuvent s'appliquer). L'aventure est au bout de la ligne. (13/07)

Agence Matrimoniale A.M. enr., 239, rue Simard, Cacouna (Québec) GOL 1G0. But sérieux. Strictement confidentiel. Sur rendez-vous seulement. (06/07) .....418 867-2821

Service rencontre. ....418 492-7803

Relations long terme. Essayez gratuitement!!! 1 888 451-7661. Appelez # 7878 ou 1 866 634-8995. Adulte 1 à 1 en direct appelez: 1 877 347-9242 ou #5015. Rencontrez des femmes célibataires de votre région. 1 888 571-5763 (18+). (27/07)

**ROULOTTES / TENTES-ROULOTTES / MOTORISÉS**

Roulotte Sunset Trail, 2013, 27' avec extension. Toute équipée. 21 000\$. (06/07) .....418 498-3359

**DIVERS À VENDRE**

Montmagny. Encan silencieux : meubles, antiquités, reproductions. Dimanche 10 juillet de 9h30 à 15h, au 97, St-Jean-Baptiste Est. (06/07)

Deux portes plantées de 30 pouces, en pin jointé, de marque St-Jean, jamais utilisées, dans l'emballage d'origine. (13/07) .....418 300-0626

Bois de chauffage, cèdre et épinette rouge. 100 billots d'épinettes rouges, 16 pieds. Tracteur à pelouse Turf Power 1238. (06/07) .....418 492-7803

**À VENDRE**  
Bâtisse de 24' x 60' x 20' de haut, panneau 10' x 14' pour garage, remise ou entrepôt. Démontable, peut s'installer dans des endroits difficiles d'accès. Lambris en aluminium. Yves 581 337-1744 Carl 418 856-4777

**LOCAUX COMMERCIAUX À louer**  
Saint-Pascal (centre-ville)  
489, avenue D'Anjou.  
Disponibles immédiatement : 1 432 pi. ca. rez-de-chaussée et 1 400 pi. ca. sous-sol chauffés, éclairés, climatisés.  
418 589-5196

**GOUTTIÈRES PALACHES**  
SECTEUR KAMOURASKA et L'ISLET-SUD  
M. René Desroches représentant  
418 856-5732  
1 800 248-8806  
R.B.Q. 8223 9328-10  
Résidentiel • Commercial • Industriel

**À VENDRE FAUTEUIL ROULANT ÉLECTRIQUE**  
418 862-6578

**GIGLEURS PIERRE PLOURDE!**  
Votre partenaire de confiance contre les incendies  
SPÉCIALITÉS : GIGLEURS ET PLOMBERIE  
98, rue Voisine, Sainte-Hélène de Kamouraska (Québec) GOL 3J0  
pplourde@gigleursplourde.com  
Tél. : 418 492-9889 • Téléc. : 418 492-9031 • Cell. : 418 894-2358  
CMMTQ Corporation des maîtres mécaniciens en tuyauterie du Québec • R.B.Q. : 5596-7923-01

**Avis public**  
Régie des alcools, des courses et des jeux  
**AVIS DE DEMANDES RELATIVES À UN PERMIS OU À UNE LICENCE**  
Toute personne, société ou association au sens du Code civil peut, dans les 30 jours de la publication du présent avis, s'opposer à une demande relative au permis ci-après mentionné en transmettant à la Régie des alcools, des courses et des jeux un écrit assermenté qui fait état de ses motifs, ou intervenir en faveur de la demande, s'il y a eu opposition, dans les 45 jours de la publication du présent avis.  
Cette opposition ou intervention doit être accompagnée d'une preuve attestant de son envoi au demandeur ou à son procureur, par courrier recommandé ou certifié ou par signification à la personne, et être adressée à la Régie des alcools, des courses et des jeux, 560, boul. Charest Est, Québec (Québec) G1K 3J3.  
NOM ET ADRESSE DU DEMANDEUR NATURE DE LA DEMANDE ENDROIT D'EXPLOITATION  
Le Port-Jolien (2014) Inc. RESTAURANT NORMANDIN 700, de l'Église Saint-Jean-Port-Joli (Québec) GOR 3G0  
Ajout de (1) permis de Restaurant pour (vendre) 700, de l'Église Saint-Jean-Port-Joli (Québec) GOR 3G0  
Dossier : 156 307  
Québec

**LORD et FRÈRES**  
DODGE Jeep RAM  
Venez voir notre inventaire d'usagés sur  
**www.lordetfreres.com**  
TOURVILLE 1 866 959-2244 418 359-2244

Bois de chauffage mélangé, débité et fendu, 200\$/corde, 16" x 4" x 24", non livré, prendre à Saint-Gabriel. Possibilité de livraison. (06/07) .....581 701-3002

Bois de chauffage de toutes essences, à bon prix. (inf) .....418 894-5248

Elliptique Bladez Fitness E550, 2014, comme neuf. 550\$ valeur de 1 200\$. (inf) .....418 856-4853 .....après 17h

Galerie fibre de verre, 10' 10" x 5' 2", 6 marches, 48" avec limons, rampes aluminium 33". 600\$ négociable. (20/07) .....418 919-0555

Lot d'aspirateurs centraux usagers (reconditionnés).

Plusieurs modèles disponibles : Beam, Duovac, Electrolux, Eureka, Aspiratex. Idéal pour chalet, garage, atelier. (inf) .....418 856-3712

Scieries mobiles à partir de 4 397\$. Coupez bois de toutes dimensions avec votre propre scierie à ruban portative. Info & DVD gratuits, www.ScieriesNorwood.ca/400QN. 1 800 408-9995, poste : 400QN. (20/07)

Scie radiale Craftsman, très bon état : 400\$. Rouleau à pelouse avec attaches pour tracteur : 90\$. (20/07) .....418 356-2990

Adam et Eve. Nudisme, gens libérés, chalets à louer, VR bienvenus. Brochure gratuite. 9 juillet : Party Babydoll, 21 au 26

juillet : Festival Fantômes, Carnaval de Rio du 28 juillet au 2 août. Du 4 au 9 août, Festival Érotique, 11 au 16 août : Festival échangiste. www.camping-adam-et-eve.com. (06/07) .....819 336-4320

**Le Scénario cinéma**  
100% NUMÉRIQUE REAL 3D  
CARREFOUR LAPOCATIÈRE  
INFO: 418 856.1319  
www.cinemasenario.com  
Horaires du 8 au 14 juillet 2016  
COMME DES BÊTES (G)  
3D - Tous les soirs: 19h30  
2D - Dimanche et Jeudi: 14h00  
Samedi et Mardi: 14h00 (2D), ouvert en cas de pluie  
LES 3 PETITS COCHONS 2 (13+ÉROTISME)  
Tous les soirs: 20h00 / Dimanche et Jeudi: 13h30 - 20h00  
Samedi et Mardi: 13h30, ouvert en cas de pluie  
INDEPENDENCE DAY: RESURGENCE - 2D (GDJE)  
Tous les soirs: 20h00 / Dimanche: 13h30 - 20h00  
Samedi et Mardi: 13h30, ouvert en cas de pluie  
LA CONJURATION 2 (13+HORREUR)  
Tous les soirs jusqu'à mer.: 19h45 / Dim.: 14h00 - 19h45  
Samedi et Mardi: 14h00, ouvert en cas de pluie

**CINEMA LOUISE**  
100% NUMÉRIQUE REAL 3D  
Représentation tous les jours à 19 h 30  
DU VENDREDI 8 AU JEUDI 14 JUILLET  
REPR. SPÉCIALE : SAMEDI ET DIMANCHE 14 H  
418 852-2891  
www.cinamalouise.com

**LOGEMENTS À LOUER**  
Vérifiez nos disponibilités :  
2 1/2, 3 1/2, 4 1/2 et 5 1/2 pièces, chauffés, éclairés  
Situés du 901 au 911, 12<sup>e</sup> Avenue, La Pocatière  
Marco Gingras, concierge : 418 856-6715  
Réal Delagrave, Montmagny : 418 248-7141  
Sans frais : 1 877 248-7141  
www.logementscotesud.com

**le placoteux.com**  
PLUS DE 150 000 PAGES VUES PAR MOIS  
PLUS DE 91 609 VISITES PAR MOIS  
AMIS FACEBOOK 3 124 (AU 14 JANVIER 2016)  
Economisez jusqu'à 15% DÉMARREZ UNE SOUMISSION

**Le Placoteux.com**  
KAMOURASKA - L'ISLET



**SOLDE CRÉEZ VOTRE PROPRE CUISINE DE RÊVE**

**ÉCONOMISEZ  
JUSQU'À  
25 %**

**À L'ACHAT DES  
ÉLECTROMÉNAGERS GE CAFÉ\***



- 1 OU 2 ÉLECTROMÉNAGERS = 15 %
- 3 OU 4 ÉLECTROMÉNAGERS = 20 %
- 5 ÉLECTROMÉNAGERS ET PLUS = 25 %

**L'OFFRE EST VALIDE DU 27 JUIN AU 31 JUILLET 2016**

**NORMAND**



461, boul. Nilus-Leclerc, L'Islet (St-Eugène)  
418-247-3120 / 1-800-209-5160

*meubles*

**LIVRAISON GRATUITE**  
jusqu'à 100 Km

*Fermé le dimanche*



[www.normandmeubles.ca](http://www.normandmeubles.ca)

**FINANCEMENT**



\* Demandez les détails à un associé aux ventes. L'offre ne comprend pas les accessoires et les produits désuets ou de fin de série. L'offre ne peut être jumelée à aucune autre offre. Le rabais s'applique uniquement à la marchandise à prix courant. L'offre s'adresse aux résidents canadiens seulement. L'offre n'est pas destinée aux marchands, constructeurs ou entrepreneurs. Le nombre maximal d'électroménagers admissibles au rabais est limité à huit.

GE CAFÉ<sup>MC</sup> EST UNE MARQUE DE COMMERCE DE GENERAL ELECTRIC COMPANY.