

# le pl@coteux

Journal coopératif

L'hebdomadaire de la Côte-du-Sud ÉDITION KAMOURASKA-L'ISLET

**SCOOTER**  
**YAMAHA BW'S 50 2015**

Injection  
Liquide  
Moteur  
4 temps

Venez le voir chez...

418.852.2922

VENTE ET SERVICE

Paul Lévesque, prop.

196, chemin Haut de la Rivière  
Saint-Pacôme • 418 852-2922

[www.techminimecanique.com](http://www.techminimecanique.com)

**TOYOTA**  
**VENTE ÉTIQUETTES ROUGES**

Toyota, c'est moins cher que vous pensez.

**0\$**  
d'acompte

Modèle S illustré



**Corolla CE 2015**  
**179\$/mois**  
en location 60 mois  
Équivalant à 41 \$\*\*/semaine

**17720\$**

Jusqu'au 30 avril seulement,  
chez vos concessionnaires Toyota du Québec

**TOYOTA** SERVICES FINANCIERS **PEA** protection extra-attractive

**TOYOTA** LOCATION AVANTAGE **STAR** SYSTÈME DE SÉCURITÉ

**TOYOTA** 50 ANNÉES

\*Informations auprès de votre représentant

**RIVIÈRE DU LOUP**

159 A, Fraser, Rivière-du-Loup  
418 862-3222  
[www.cotesudtoyota.com](http://www.cotesudtoyota.com)

Invitation Ville Saint-Pascal, p. 21 • Grands Prix du tourisme, p. 26-27

MEMBRE hebdos QUÉBEC JOURNAL INDÉPENDANT



**Ce jeune dessinateur attire l'attention** P. 4

**Créer un moment magique** P. 3



**Le Bronze pour les Voisins** P. 30



Photo Yvon Soucy

**PNEUS F.M. INC**  
les spécialistes du pneu

Vente et service

- Balancement • Alignement
- Vulcanisation et rechapage

595, boul. Hébert, Saint-Pascal  
Tél.: 418 492-6035 • 1 800 463-1375

**PLUS** Mécanique générale  
580, boul. Hébert, Saint-Pascal Tél.: 418 492-2907

**ébénisterie jean-guy LÉVESQUE**

COMMERCIAL • INSTITUTIONNEL • RÉSIDENTIEL

77, Route 230 Ouest, Saint-Pascal (Qc) GOL 3Y0  
Tél.: 418 492.2733 Téléc.: 418 492.5766

[www.ebenisterielevesque.com](http://www.ebenisterielevesque.com)

**De tout pour votre véhicule chez...**

**GARAGE RMS**

RE MORQUAGE MÉCANIQUE SOUDURE

- Mise au point
- Suspension
- Freins et ABS
- Pose et réparation d'échappement
- Diagnostic électronique
- Pneus en inventaire
- Pose et équilibrage de pneus
- Air climatisé

**418 492-7393** [sonbouchard@gmail.com](mailto:sonbouchard@gmail.com)

**AUDI A4 1.8T 2006****Convertible**

Transmission variation continue, groupe électrique, climatiseur 2 zones, intérieur cuir, roues alliage. 93 650 km #U2607A

**18 995\$****MERCEDES-BENZ C-CLASS C350 2012****4 Matic**

Automatique, 7 vit., vitres, verrouillage, sièges et miroirs électriques, climatiseur, sièges chauffants, CD/MP3/Bluetooth, toit ouvrant. 70 650 km #U-2703

**32 995\$****HONDA ELEMENT EX 2008****Traction intégrale**

Automatique, vitres, verrouillage et miroirs électriques, climatiseur, vitres teintées, roues alliage, CD/MP3. 119 200 km #M3386A

**13 995\$****FORD FUSION SEL 2012**

Automatique, 6 vit., tout équipé, climatiseur 2 zones, CD/MP3/Bluetooth, roues alliage. Garantie du fabricant : 07/07/2016 ou 100 000 km. 88 900 km #U2666A

**10 995\$****HONDA ACCORD SDN SE 2007**

Automatique, 5 vit., vitres, verrouillage et miroirs électriques, climatiseur, vitres teintées, roues alliage, toit ouvrant. 230 400 km #M3326A

**6 995\$****CHEVROLET TRACKER ZR2 2003****Convertible**

Manuelle, 5 vit., AM/FM/CD, roues alliage, attache-remorque. 140 000 km #B3342A

**4 995\$****JEEP COMPASS SPORT 2008****Traction intégrale**

Automatique, vitres et verrouillage électriques, volant inclinable, climatiseur, roues alliage. 88 000 km #U2652A

**7 995\$****DODGE GRAND CARAVAN SE 2008**

Automatique, vitres et verrouillage électriques, vitres teintées, climatiseur, CD/MP3. 74 830 km #R3123B

**8 995\$****SUBARU IMPREZA 2011 SPORT**

Manuelle, air climatisé, lecteur CD, roues alliage, traction intégrale. 91 000 km

**13 995\$****TOYOTA COROLLA CE 2007**

Manuelle, 5 vit., miroirs électriques, AM/FM/CD. 177 000 km #B3225A

**5 995\$****HYUNDAI ELANTRA VE 2002**

Automatique, volant inclinable, AM/FM/CD. 210 000 km #U2699A

**1 500\$****SUZUKI AERIO GS 2002****Très très bas millage**

Automatique, rouge. 80 400 km

**3 995\$****Rivière-du-Loup  
Honda**240, rue Hôtel-de-Ville, Rivière-du-Loup  
418 862-6631**PLUSIEURS AUTRES OFFRES SUR****www.rivieredulouphonda.com**DENIS MARQUIS  
Président  
418 867-3503MICHAEL GAUTHIER  
Dir. des ventes  
418 860-9919ANNE LAVOIE  
Conseillère  
418 860-7141PIERRE GUÉRETTE  
Conseiller  
418 551-3235PIERRE CARRIER  
Conseiller  
418 867-3769DANIEL PELLETIER  
Conseiller  
418 860-8197SYLVIE POULIN  
Directrice commerciale**HONDA**

# GRAND DÉFI PIERRE LAVOIE

## La Pocatière veut créer un moment magique

LA POCATIÈRE - Les résidents de La Pocatière et des alentours sont invités à tout un « happening » le soir et la nuit du vendredi 12 juin. Des centaines de cyclistes, accompagnateurs et bénévoles envahiront la ville pour le Grand défi Pierre Lavoie.

STÉPHANIE GENDRON



Bien peu de gens actuellement peuvent soupçonner l'ampleur qu'un tel arrêt représente pour une communauté. « On doit offrir un accueil chaleureux, puis un départ stimulant », a résumé le directeur général de la Ville de La Pocatière, Daniel Chabot. Il a utilisé ces paroles pour présenter au conseil municipal ce que doit être le rôle de la ville hôte lors de cette fameuse nuit. Les intervenants ne veulent pas rater leur coup.

### Une importante logistique

Dès 18 h, les premiers visiteurs sont attendus. Le secteur de l'hôtel de ville, du Centre Bombardier et de la Polyvalente se transformera en petit village. « Nous attendons 200 accompagnateurs en VR et 300 bénévoles. Il y aura aussi 600 cyclistes en VR, qui sont les prochains sur le relais, vers 21 h, puis 400 cyclistes en action vers minuit », indiquait Anny Morin, des loisirs à la Ville de La Pocatière. La Polyvalente de La Pocatière a



Le directeur de la Polyvalente de La Pocatière, Yannick Beauvais, le directeur général de la Ville de La Pocatière, Daniel Chabot, des loisirs, Anny Morin, discutent avec Marie-Ève Pelletier, technicienne en loisirs à la Polyvalente.

été interpellée pour rendre disponible ses espaces pour des bénévoles, ainsi que pour le déjeuner, servi dès 4 h le matin.

Environ 25 bénévoles sont recherchés pour accueillir et diriger tout ce beau monde. « On aurait pu mettre des affiches, mais on veut proposer un accueil humain. C'est très gros ce que ces gens vont réaliser », précise Daniel Chabot. Pour le reste, la « machine est bien rodée de leur côté, c'est très bien organisé ».

### Animation et « happening »

Là où les citoyens seront invités à participer, c'est lors de la soirée du vendredi. « On sou-

haite que la communauté crée un moment magique pour tous les bénévoles, accompagnateurs et participants. Nous préparons une programmation axée sur l'animation par des gens de la place, avec des défis inspirés des valeurs du Grand défi Pierre Lavoie. Il y aura une scène, de la musique, des surprises... à être dévoilées prochainement », d'indiquer Anny Morin. « Bouger, bien manger et recycler, ce sont des valeurs avec lesquelles nous sommes à l'aise ».

D'autres informations sur la programmation seront dévoilées ultérieurement. Les cyclistes quitteront à 5 h le samedi matin pour la boucle de Montmagny.

## Les enfants seront prêts

LA POCATIÈRE - Les élèves des écoles de la région auront un rôle important à jouer lors de l'événement. Certains seront interpellés pour l'animation de la soirée.

« Ils vont déjà être dans l'ambiance, puisque les jeunes du primaire feront les fameux cubes énergie, qui consiste à faire des blocs d'activités physiques seul et avec leurs familles, durant le mois de mai », précisait Marie-Ève Pelletier, technicienne en loisirs à la Polyvalente de La Pocatière. Ainsi sensibilisés, les jeunes pourront amener leurs familles à être de la fête le vendredi 12 juin.

Aussi, encore une fois cette année, une équipe de cyclistes de la Commission scolaire Kamouraska-Rivière-du-Loup, menée par l'enseignante de Rivière-du-Loup Josiane Bérubé, participera à ce grand défi. Ils seront évidemment mis en vedette.

L'an dernier, l'équipe a terminé 2<sup>e</sup> sur 207 équipes pour le financement, soit 40 000 \$. Cette année, ils parraineront plusieurs écoles, qui bénéficieront des fonds amassés.

## 7<sup>e</sup> année pour le Grand Défi

Le Grand défi Pierre Lavoie est le plus grand mouvement d'appui et de sensibilisation aux saines habitudes de vie au Québec. Le volet 1 000 km, qui s'arrête à La Pocatière, en est à sa 7<sup>e</sup> année. Il consiste à rassembler plus de 1 000 cyclistes regroupés en équipes qui parcourront à relais, du 11 au 14 juin, la distance de 1 000 kilomètres du Saguenay-Lac-Saint-Jean jusqu'à Montréal.

Les pelotons auront à leur tête monsieur Pierre Lavoie, qui pédalera la totalité du parcours en 60 heures.

## La route s'effondre sur la Côte Duval

SAINT-PASCAL - Une parcelle de route s'est effondrée vers 22 h mardi (14 avril) sur la Côte Duval qui relie le Rang 4 Ouest de Saint-Pascal au Rang 1 de Saint-Bruno. En effet, la route s'est effondrée sur sa pleine largeur, sur plus d'une trentaine de pieds.

C'est une citoyenne de Saint-Pascal, de retour de Saint-Bruno, qui a dû rapidement freiner pour ne pas tomber dans la crevasse. Elle a contacté la Sûreté du Québec et peu de temps après les Services des travaux publics de Ville Saint-Pascal ont pris les mesures nécessaires.

« Rapidement, nous avons fermé l'accès de la Côte Duval, sur toute sa longueur, du nord au sud », de préciser le directeur général de Ville Saint-Pascal, M. Jean Langelier. « Une crue subite des eaux de la rivière Kamouraska (branche 9) passant tout près, dû à la fonte rapide des neiges en est la cause », d'ajouter M. Langelier. Le pont situé à proximité de

l'affaissement n'aurait subi aucun dommage.

Selon M. Langelier, la route sera fermée à la circulation pour une période indéterminée. Le début des travaux, qui sont estimés à 40 000 \$, devra attendre la baisse des eaux

de la rivière. Ceux-ci exigeront la remise en place d'un nouveau ponceau, ainsi que la reconstruction complète de la route.

La Côte Duval ne compte aucun résident permanent.



La route s'est effondrée sur toute sa largeur, sur une trentaine de pieds.

**@ À VENIR**  
CETTE SEMAINE SUR

**leplacoteux.com**

**CHRONIQUES**  
*Saines habitudes de vie*

Centre de santé et de services sociaux  
de Kamouraska

**CLIQUEZ ICI**

---

**@coteux**  
Journal de la Côte-du-Sud

ÉDITION MONTMAGNY

À consulter en ligne  
Édition Montmagny - 20 pages

**www.leplacoteux.com**

Suivez  
leplacoteux.com  
pour plus  
de nouvelles

# La rivière aux Perles et autres curiosités

La rivière aux Perles, appelée aujourd'hui rivière Kamouraska, prend sa source à l'est de Saint-Gabriel-de-Kamouraska et jette ses eaux dans le fleuve à l'est du cap Taché. Le nom si charmant de ce cours d'eau a été officialisé par la Commission de toponymie du Québec en 1983, mais il a été changé en 2006 pour rivière Kamouraska. L'origine toponymique du nom de cette rivière recèle un trésor.

En 1840, dans son journal de voyage jusqu'à Kamouraska, Marie Anne Cerré aime raconter la découverte de perles blanches par des enfants sur le bord de la rivière Kamouraska. Elle en reçoit même une en cadeau et se propose de la donner à un musée de Québec. Avec les années, ces perles piquent la curiosité. Dans sa *Nouvelle géographie universelle*, parue en 1890, le célèbre géographe français Élisée Reclus décrit la région de Kamouraska et accorde une place aux perles roses fort appréciées que l'on trouve en bordure de la rivière Kamouraska.

Ces découvertes fortuites expliquent pourquoi le nom de rivière aux Perles a longtemps été

utilisé pour désigner ce cours d'eau.

Si certains noms de lieux ou toponymes sont entrés dans la vie quotidienne des sud-côtois, pour le voyageur, ces noms piquent toujours la curiosité. Pour désigner des rivières, on a par exemple adopté les noms de rivière Manie à Saint-Bruno, bras d'Apic à Saint-Cyrille et rivière à la Caille à Montmagny.

Les noms de certains rangs font sourire comme celui de Brise-culottes à Sainte-Perpétue. Les petites collines de la région ont aussi des noms mystérieux. Pensons à la montagne Mississipi à Saint-André, à la montagne à Coton à Saint-Pascal ou au rocher de la

Chapelle à Montmagny.

Les toponymes font partie de l'histoire régionale et du patrimoine immatériel. Ils

COLLABORATION SPÉCIALE, YVES HÉBERT ne sont pas fixés à jamais dans le temps, puisqu'on les change de temps à autre pour des raisons politiques, économiques, culturelles et sociales.



Les collines à l'ouest de Saint-André-de-Kamouraska. (Photo Yves Hébert)

## Un dessinateur kamouraskois de 14 ans attire l'attention de la Société des ponts

KAMOURASKA- Le jeune Xavier Morneau, 14 ans, de Kamouraska, dessine des structures et des ponts depuis l'âge de six ans. Extrêmement talentueux, il attire l'attention de professionnels dans le domaine.

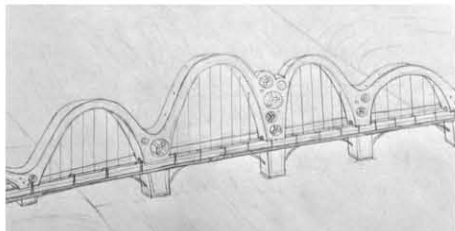

Photo courtoisie : Xavier Morneau attire l'attention avec ses dessins de structures et de ponts.

Suite à l'ouverture du projet de construction du prochain pont Champlain de Montréal, Xavier, qui fréquente le Collège Sainte-Anne-de-la-Pocatière, a eu l'intérêt de dessiner un pont comme proposition architecturale. « J'ai montré ses dessins à un contact ingénieur qui m'a dit : « C'est capoté, ce qu'il fait », raconte sa mère, Mélanie St-Pierre. « On l'a donc envoyé. Il a rapidement reçu une lettre du Premier dirigeant de la Société des Ponts, démontrant son appréciation ».

### Il n'y croyait pas

« Quand j'ai reçu la lettre, je n'y croyais pas », commente Xavier au Placoteux. « J'étais vraiment content ». Dans cette lettre, on y

lit entre autres ceci : « Permettez-moi de vous féliciter pour vos talents et surtout pour les aptitudes exceptionnelles de futur ingénieur que vous exhibez ». Qui plus est, les dessins de Xavier, qui ont été exposés à deux reprises lors d'événements ces dernières années, se vendent même auprès d'ingénieurs de la région. Le Premier dirigeant qui a signé sa lettre a aussi vanté l'idée de Xavier de jumeler des éoliennes à une piste cyclable et un tramway. « Cela témoigne bien de votre désir de réaliser des structures saines dans un avenir sain ».

### Grande carrière

Xavier a toujours eu un faible pour ce type

de dessin, mais a poussé plus loin son intérêt en faisant beaucoup de recherches sur les nouvelles technologies. « Quand j'étais jeune, je voulais toujours comprendre comment c'était fait. Les gens dans le domaine m'encouragent et c'est sûr que c'est ce que je vais faire ».

L'adolescent a déjà une belle carrière devant lui, il lui reste maintenant à choisir entre une formation en architecture ou en génie civil. Son plus récent projet est une ville miniature qu'il réalise sur un imposant carton. Il est également possible qu'une visite du chantier du pont Champlain soit organisée pour lui ultérieurement.

STÉPHANIE GENDRON

## Placotades

### Fabrique de Sainte-Hélène

La population est invitée à participer au dîner-bénéfice annuel de la fabrique de Sainte-Hélène qui aura lieu le dimanche 26 avril à 11 h 30 à la salle municipale de Sainte-Hélène. Cartes en vente auprès des marguilliers ou au bureau de la Fabrique (418 492-2061) ainsi qu'au Marché AMI. Bienvenue à tous.

### Gagnants

Gagnants du tirage du Club les avant-gardistes trois et quatre roues du Kamouraska. Serge Lévesque remporte le premier prix : un VTT. Les 2e, 3e, 4e et 5e prix vont à Raymonde Lavoie, Richard Chrétien, Jenny Pelletier et Réal Castonguay. « Merci à tous ceux qui ont acheté des billets et félicitations aux cinq gagnants ».

### La Passerelle

« Trucs et conseils pour réduire la facture d'épicerie » est le sujet de la prochaine P'tite jasette. Cet atelier aura lieu au Centre-Femmes La Passerelle, le mardi 21 avril à 13 h 30. Une Chronique Toast et Café ayant pour sujet « Déramatiser sa vie : Avez-vous tendance à faire des montagnes avec des riens? » aura lieu le jeudi 30 avril à 9 h. Inscrivez-vous, places limitées : 418 492-1449.

### Corps de cadets

La population est invitée le samedi 23 mai à compter de 14 h, à l'École Secondaire Bon-Pasteur, à la Revue annuelle du Corps de cadets de la Marine 260 J.E. Bernier. Ce sera une occasion de souligner les efforts déployés par nos jeunes qui sont fiers de faire partie d'une organisation si dynamique et enrichissante.

### Baseball

Les inscriptions pour le baseball mineur à La Pocatière ont lieu le 24 avril ou le 1er mai de 17h30 à 20h à l'entrée du gymnase du Cégep de La Pocatière. Information : Simon Lévesque au 581-997-4020.

**Marché aux puces**  
Les 1<sup>er</sup>, 2 et 3 mai  
Salle de danse Amitié Micheline et André  
905, 5<sup>e</sup> rue Rouleau  
La Pocatière  
Vendredi et samedi de 13 h à 20 h  
Dimanche de 11 h à 16 h  
Tables à louer  
Information : 418 856-2136

**Piédestal**  
Soins podologiques  
Bas de compression  
Nathalie Soucy  
Infirmière en podologie  
418.860.1283

Soins de pieds en cabinet et à domicile

**TIRAGE FÊTE DES MÈRES**  
Gagnez un magnifique panier cadeau d'une valeur de 125\$

Participez sur notre page ou en cabinet

Édition n° 16 • 22 avril 2015 - KAMOURASKA-L'ISLET • placoteux

L'HEBDOMADAIRE DE LA CÔTE SUD  
**le placoteux**  
Journal coopératif

491, avenue D'Anjou  
Saint-Pascal (Québec) G0L 3Y0  
418 492-2706 • Téléc. : 418 492-9706

901C, 4<sup>e</sup> Avenue  
La Pocatière (Québec) G0R 1Z0  
418 856-5172 • Téléc. : 418 856-5734

24, avenue Saint-Magloire  
Montmagny (Québec) G5V 2W5  
418 241-2146 • Téléc. : 418 241-2151

www.leplacoteux.com

Impression **tc** • IMPRIMERIES TRANSCONTINENTAL • Distribution **psl**

DIRECTEUR GÉNÉRAL <b>Bruno Lacroix</b> (poste 109)	VENTES <b>Raymond Frève</b> , directeur (poste 105) <b>Pierre Dumais</b> (poste 122) <b>Édith Lévesque</b> (poste 108) <b>Josée-Anne Gaulin</b> (poste 202) 418 234-4118 <b>Brigitte Boulet</b> (poste 201)	PRODUCTION <b>Marjorie Ouellet</b> , coord. (poste 111) <b>Ginette Lavoie</b> , <b>Manon Brousseau</b> (poste 106)	CONSEIL D'ADMINISTRATION <b>Claude Gagnon</b> , président <b>Rémi Pelletier</b> , vice-président <b>Gilles Guilbert</b> , secrétaire <b>Luc Morneau</b> , directeur <b>Raymond Frève</b> , directeur
RÉDACTEURS EN CHEF <b>Maurice Gagnon</b> (poste 104) <b>Richard Lavoie</b> (poste 203)	JOURNALISTES <b>Tommy Lavoie</b> (poste 103) <b>Éliane Vincent</b> , <b>Virginie Guilbert</b> <b>Stéphanie Gendron</b>	RÉCEPTION - PETITES ANNONCES <b>Huguette Bossé</b> (poste 101) <b>Brigitte Boulet</b> (poste 201)	ADMINISTRATION <b>Roselyne Laplante</b> (poste 102)

Fait de plus de 50% de papier recyclé. Merci de recycler ce journal.

TOMBÉE : VENDREDI 17 H • Sans frais : Tél. : 1 855 492-2706 • Téléc. : 1 855 492-9706

Édition Kamouraska-L'Islet 18 325 copies  
Édition Montmagny 13 753 copies

Notre responsabilité pour une erreur ou omission ne peut excéder le montant déboursé par l'annonce. Nous ne pouvons garantir l'exactitude des couleurs imprimées. Toute reproduction intégrale ou partielle du contenu de ce journal est interdite sans l'autorisation de l'éditeur. ISSN 0908-207X. Dépôt légal : 1<sup>er</sup> trimestre 1979.

Société canadienne des postes envois de publications canadiennes, contrat de vente #0187755.

ABONNEMENT : Pour l'extérieur : 75\$/année. TPS et TVQ incluses

hebdos QUÉBEC

RÉSEAU SÉLECT

# Saison incertaine pour les acériculteurs

Le début de saison n'a pas été évident pour les acériculteurs de la Côte-du-Sud : température trop froide les dernières semaines de mars et début avril, puis arrivée subite de la chaleur. À partir du 15 avril, la météo s'est reprise et a été parfaite pour les acériculteurs de la région avec des gelées la nuit et une température de 5-6 °C le jour, laissant entrevoir une saison moyenne, mais pas catastrophique.

« C'est toujours difficile à prédire comment sera la saison, explique Caroline Cyr de la Fédération des producteurs acéricoles du Québec. En 2014, la saison avait commencé très tard et on avait craint une mauvaise récolte. Pourtant, ce fut la deuxième meilleure saison des 30 dernières années. »

C'est exactement le scénario qui s'était produit en 2014 à l'érablière Hudon et fils, à Saint-Onésime-d'Ixworth, dans le Kamouraska. Cette année, la saison est encore tardive. « On a commencé fin mars avec des petites coulées. Ça commençait à couler à midi pour finir à 16 h. On a bouilli un peu tous les jours, mais c'était très moyen. Par contre, une journée comme aujourd'hui [jeudi 16 avril], c'est une très belle journée, de lancer Maurice Hudon, copropriétaire de l'érablière avec son frère Gilbert. Avec quelques autres journées comme ça, ça peut nous aider à

faire notre saison ».

Mi-avril, Maurice Hudon avait produit 50 % de sa récolte de 2014. Pour ses voisins acéricoles, la saison également s'annonce moyenne. La qualité du sirop n'est pas altérée par le retard dans la saison. « Le sirop est un peu plus foncé que d'habitude, mais toujours très bon. »

Le principal risque d'une saison tardive, selon Caroline Cyr, c'est qu'elle est plus sujette à s'arrêter facilement, en raison de la hausse des températures.

Pour les acériculteurs de la MRC de L'Islet aussi, la saison a été tardive, autour du 10 avril... mais sensiblement à la même période qu'en 2014. Chaque érablière vit des situations différentes, du fait de son orientation au nord ou au sud. Si pour certains la

VIRGINIE GUIBERT



Photo Fédération des producteurs acéricoles du Québec

**RECHERCHE**  
**FERME, FERMETTE**  
avec bâtiment 20 arpents et plus

**Andrée**  
**450 447-0249**  
Agents s'abstenir

saison s'annonce d'ores et déjà très mauvaise, pour d'autres elle est plutôt moyenne.

Tous suivent les prévisions météorologiques avec beaucoup d'attention. Contrairement au reste de la population, les acériculteurs se souhaitent encore un peu de froid pour les prochains jours.

**Ma vie. Mon décor.**

**DECO SURFACES**  
www.decosurfaces.com

Maintenant **OUVERT LE DIMANCHE** de 11 h à 16 h

Coloristes et designers pour des conseils judicieux dans le choix de votre peinture! **SICO**

**ROMA** **DECO SURFACES**  
CENTRE DE RÉNOVATION  
**CAMILLE DUMAIS!**  
1005, rue Lévesque, Saint-Pascal (Québec) G0L 3Y0 Tél. (418) 492-2347  
www.camilledumais.com LIVRAISON PARTOUT AU QUÉBEC

## À VOS PNEUS, PRÊTS, PARTEZ!

### AVID TOURING-S

VOITURE DE TOURISME OU FOURGONNETTE  
QUATRE-SAISONS / PNEUS TOURISME

Le pneu toute saison ADVAN Touring-S est réputé pour la qualité exceptionnelle de son roulement et sa stabilité qui en font un partenaire sûr et efficace en conduite quotidienne.

- **CONFORT SUPÉRIEUR** - La conception des flancs et sa nervure de stabilité à double rail favorisent un roulement silencieux et en douceur.
- **COMPORTEMENT FIABLE EN TOUTE SAISON** - Les rainures-pluie biseautées et les lamelles entrecroisées bonifient l'adhérence et la maniabilité sous la pluie et en hiver.
- **DURABILITÉ ACCRUE** - Le composé Tri-plex de la semelle prolonge la durée de la semelle et améliore son adhérence. Le talon profilé permet un meilleur ajustement du talon et de la jante, ce qui se traduit par une plus grande durabilité, une maniabilité améliorée et un roulement plus doux.



REMISE POSTALE DE

**50\$**

À L'ACHAT DE 4 PNEUS SÉLECTIONNÉS

OFFRE VALIDE JUSQU'AU 31 MAI 2015

0069P-14-15



**PNEUS F.M. INC**  
les spécialistes du pneu

595, boulevard Hébert, Saint-Pascal  
418.492.6035 1.800.463.1375  
Mécanique 418.492.2907

**UNIPNEU**  
VITE FAIT, BIEN FAIT.

**club voyages FP**

Titulaire d'un permis du Québec

190, boul. Hôtel-de-Ville  
Rivière-du-Loup  
418 862-8737 | 1 800 463-1263  
Pour la région de La Pocatière  
418 856-5950



## CROISIÈRE DE ROME A ISTANBUL

**7 AU 19 SEPTEMBRE 2015**

Accompagnée par Lyne Lévesque  
A bord du Celebrity Constellation

2 nuits à Rome avant le départ, Sorrento,

Messina (Sicile), Athènes, Santorini, Rhodes et nuitée à Istanbul.

**Profitez du forfait boisson gratuit à bord en réservant d'ici le 8 mai \***

**10 places disponibles seulement**

\*Veuillez consulter votre conseiller Club Voyages FP pour en connaître les conditions

Tous les détails et autres départs sur  
**www.fp.clubvoyages.com** (sous l'onglet NOTRE AGENCE)

\*L'offre de base est de 1 mille de récompenses pour chaque tranche de 35 \$ que vous dépensez pour un forfait vacances, portion croisière ou vol notifié. Non applicable sur les billets d'avion ou de train réguliers, les réservations d'hôtel et d'automobile payées localement, les taxes, honoraires professionnels, assurances et produits de devises et rangères. MD/MC. Marque déposée/de commerce d'AIR MILES International Trading B.V. employée en vertu d'une licence par LoyaltyOne, Co. et Transat Distribution Canada Inc.

Ouvrez l'œil...



à vendre à **Saint-Pascal**  
Excellentes occasions!



662, rue Taché  
REVENUS ASSURÉS!

**TAXI**

COMMERCE  
en opération depuis  
plus de 20 ans

**TAXI DU COIN**



445, avenue d'Anjou  
TERRAIN TRÈS AMÉNAGÉ!

**Aline Ouellet**

Courtier immobilier



**418 860-6723**



## Drame à Notre-Dame-du-Portage: une jeune femme de Saint-Bruno décède

NOTRE-DAME-DU-PORTAGE - La seconde victime du drame qui a coûté la vie à une jeune journaliste de 23 ans, Anne-Sophie Bois, est décédée des suites de ses blessures ce mercredi matin. Josie Simard, 22 ans, de Saint-Bruno-de-Kamouraska (photo) était en compagnie d'Anne-Sophie Bois et d'une troisième personne le 26 mars lorsqu'elles prenaient des photos en bordure du fleuve près de Notre-Dame-du-Portage. Un bloc de glace avait alors cédé, entraînant dans la mort la première victime. Josie Simard avait alors subi de multiples fractures. Elle a finalement succombé à l'hôpital tôt mercredi matin, trois semaines après l'événement. (S.G)



*Ouverture le 24 avril*

*Vendredi : souper*

*Samedi : déjeuner et souper*

*Dimanche : toute la journée*

*Informez-vous de notre horaire à venir*

*Surveillez les nouveautés pour la saison*

**Auberge des Îles**

198, avenue Morel, Kamouraska 418 492-7561

[www.aubergedesiles.ca](http://www.aubergedesiles.ca)

**PIEU DE 7 PIEDS  
POUR PATIO OU  
GALERIE SANS TOIT.**

À partir de

**\$105**

+ taxes  
par pieu

PIEU GALVANISÉ  
DE 1<sup>ÈRE</sup> QUALITÉ  
CERTIFIÉ CCMC



INSTALLÉ ET GARANTI  
avec tête de support  
fixe carrée de 4",  
hélice de 8" ou 10"  
et gaine antigel

**418 856-4858**

[info.krtb@technopieux.com](mailto:info.krtb@technopieux.com)

RBQ #5669-1900-01



techno **PIEUX**

[WWW.TECHNOPIEUX.COM](http://WWW.TECHNOPIEUX.COM)



Ouvert au grand public de 13 h à 17 h 30

Entrée gratuite

Une trentaine de kiosques

Animation, danse, prestations musicales,  
activités sportives, spectacle de magie,

simulateur automobile

Ateliers entrepreneuriaux

**Expo**  
**-entrepreneuriat**  
*La magie d'entreprendre*



**CE JEUDI 23 AVRIL À L'ÉCOLE SECONDAIRE CHANOINE-BEAUDET**

# Le Grand Mc Don revient le 6 mai

**Jeanyvesdionne.com**  
418-868-9454

**VENTE**  
Portes de garage  
Kit de garage complet  
Murs et chevrons

**Service «Clef en main»**  
Du bétonnage à la finition  
Bâtiment résidentiel et agricole

**LAFORGE**  
Distributeur autorisé

**GAREX**  
Portes de garage  
Très grand inventaire de portes de garage avec TRÈS légère imperfection (couleurs variées)

**Demandez une soumission en ligne**  
355, rue Saint-Elzéar, Saint-Pascal  
constructiondionne@hotmail.com

LA POCATIÈRE – Le 22<sup>e</sup> Grand Mc Don se déroulera le mercredi 6 mai prochain, simultanément dans 1 450 restaurants de la bannière, dont celui de La Pocatière.

La porte-parole des restaurants de La Pocatière, Rivière-du-Loup et Témiscouata-sur-le-Lac, propriété de M. Richard Juneau, est Mme Caroline Gilbert, une ex-employée, qui a accouché prématurément de la petite Léanne en octobre dernier et qui a séjourné au Manoir Ronald McDonald de Québec pendant trois mois.

Ainsi, sept organismes locaux recevront 50 % des sommes d'argent recueillis grâce à la générosité des commerçants et celle de la clientèle, entre autres, pour l'achat

d'équipements pour les services de périnatalité et/ou de pédiatrie. L'APHK et le Camp Richelieu Vive la Joie sont parmi les bénéficiaires. L'autre 50 % sera versé au Manoir Ronald McDonald.

Toute la journée, les trois restaurants verseront un don de 1 \$ pour la vente de tout café et boisson chaude, Big Mac et Joyeux festin. Les entreprises et les organismes seront invités à souscrire au Club Élite du Gand Mc Don: [www.clubgrandmcdon.com](http://www.clubgrandmcdon.com).

L'objectif des trois restaurants a été fixé à 50 000 \$ pour la journée. En 2014, le Grand Mc Don avait permis de remettre plus de 4,2 M\$.

## Toyota, c'est moins cher que vous pensez.

**0 \$ d'acompte** sur tous ces véhicules

**ÉTIQUETTES ROUGES**

Modèle	Prix mensuel	Équivalent hebdomadaire	Prix total
Camry LE 2015	287 \$/mois <small>en location 60 mois</small>	66 \$**/semaine	26 025 \$
RAV4 2RM LE 2015	279 \$/mois <small>en location 60 mois</small>	65 \$**/semaine	26 360 \$
Corolla CE 2015	179 \$/mois <small>en location 60 mois</small>	41 \$**/semaine	17 720 \$

Édition n° 16 • 22 avril 2015 - KAMOURASKA-LISLET - placoteux

**ÉTIQUETTES ROUGES** **TOYOTA LOCATION AVANTAGE** **TOYOTA SERVICES FINANCIERS** **PEA** **STAR** **Système de sécurité**

Jusqu'au 30 avril seulement, chez vos concessionnaires Toyota du Québec

Programme de location au détail et de financement à l'achat offert par Toyota Canada inc. et conditionnel à l'approbation du crédit par Toyota Services Financiers (TSF). L'immatriculation, les assurances, les taxes et les droits sont en sus. Sous réserve des conditions applicables, les offres s'adressent aux particuliers qui louent ou achètent un véhicule entre le 1<sup>er</sup> et le 30 avril 2015 chez un concessionnaire participant du Québec, où tous les détails peuvent être obtenus. Le concessionnaire peut louer ou vendre à prix moindre. Les offres peuvent changer sans préavis. \* Offres applicables aux modèles Corolla CE 2015 (BURCEM AA) / RAV4 2RM LE 2015 (ZFREVT AA) / Camry LE 2015 (BF1FLT A) de base neufs en stock. PDSF de 17 720 \$ / 26 360 \$ / 26 025 \$ avant taxes, frais de concessionnaire de 165 \$ avant taxes [applicables chez certains concessionnaires], frais de transport et préparation et frais de climatisation (si applicables) inclus. Le montant total payable mensuellement est soumis à un taux de location annuel de 0,99 % / 1,99 % / 1,99 % et tient compte des frais de concessionnaire, de la contribution du concessionnaire de 15 \$ / 210 \$ / 0 \$, des frais de transport et préparation, des frais de climatisation (si applicables) et de l'assistance à la location de 500 \$ / 250 \$ / 0 \$ [incluant les taxes applicables sur l'assistance à la location, le paiement desquelles sera requis à la livraison]. Franchise annuelle de 20 000 km. Frais de 0,07 \$ / 0,15 \$ / 0,10 \$ du kilomètre excédentaire. À la livraison, le paiement d'un montant de 179,41 \$ / 279,44 \$ / 287,34 \$ avant taxes [équivalant au premier versement mensuel] ainsi que des taxes applicables sera requis. Le PDSF des modèles illustrés Corolla S 2015 (BURSEM AA) / RAV4 4RM Limited 2015 (DFREVT AA) / Camry XLE V6 2015 (BK1FXT A) est de 21 425 \$ / 35 705 \$ / 36 725 \$. \*\* À titre indicatif seulement. Versements hebdomadaires non disponibles.

**TOYOTA**  
**50**  
ANNÉES

**RIVIÈRE DU LOUP**  
159 A, Fraser, Rivière-du-Loup 418 862-3222

**RICHARD PELLETIER**  
DIRECTEUR GÉNÉRAL  
CO-PROPRIÉTAIRE

**MICHELINE DUMAS**  
DIRECTRICE  
COMMERCIALE

**STEEVE PELLETIER**  
CONSEILLER

**CLAUDE PARADIS**  
CONSEILLER  
418 867-0863

**CHRISTIAN LAGACÉ**  
CONSEILLER

**KEVEN CHAREST**  
CONSEILLER

0859R-15-15



## Décès du conseiller municipal Jacques Lavoie

SAINT-PACÔME

- Lundi soir, au moment de mettre sous presse, nous avons appris via la page Facebook de la municipalité de Saint-Pacôme, le décès du conseiller municipal Jacques Lavoie.



« Ce passionné du monde municipal aura eu la chance de laisser sa trace, malgré son bref passage au sein de notre équipe », peut-on lire. Élu à l'élection partielle de 2014, M. Lavoie est décrit comme « un homme à l'esprit vif, à l'écoute des autres et à la défense des intérêts de ses concitoyens. » Le drapeau de la municipalité sera en berne jusqu'au lendemain des funérailles. Les élus et membres du personnel ont exprimé leurs condoléances aux membres de sa famille et plus particulièrement à sa conjointe Francine, à sa fille Christine, à son fils Pascal et sa conjointe, à sa petite-fille Léonie et au bébé à venir dans les prochains jours.

### Clinique d'acupuncture YVES BOUCHER, Ac.



Diplômé de l'Université européenne de médecine chinoise

Membre de l'Ordre des acupuncteurs du Québec A-010-95

1208, 6<sup>e</sup> Avenue (suite 204)  
La Pocatière

Sur rendez-vous  
**418 856-3080**

## JUDICIEUX CONSEILS D'UN EXPERT EN PLACEMENT

### ACCOMPAGNEMENT CONFIANCE

Expert des marchés boursiers, votre conseiller en placement peut vous aider à atteindre vos objectifs.

À l'écoute de vos besoins, il vous propose une stratégie d'investissement sur mesure.

LE PREMIER PAS VERS L'AVENIR FINANCIER, C'EST UNE RENCONTRE AVEC VOTRE CONSEILLER.



### VALEURS MOBILIÈRES DESJARDINS DE RIVIÈRE-DU-LOUP

#### Équipe Lagacé/Boutin/Pelletier

315, boulevard Armand-Thériault, bureau 100  
Rivière-du-Loup (Québec) G5R 0C5  
418 862-4772 | Sans frais : 1 877 716-6660



**Desjardins**  
Gestion de patrimoine  
VALEURS MOBILIÈRES

Coopérer pour créer l'avenir

Desjardins Gestion de patrimoine Valeurs mobilières est un nom commercial utilisé par Valeurs mobilières Desjardins inc. Valeurs mobilières Desjardins inc. est membre de l'Organe canadien de réglementation du commerce des valeurs mobilières (OCRCVM) et du Fonds canadien de protection des épargnants (FCPE).



## Je compte sur vous. Venez encourager la relève entrepreneuriale le 23 avril 2015 à l'École secondaire Chanoine-Beaudet!

L'Expo-entrepreneuriat est organisée par l'École secondaire Chanoine-Beaudet de Saint-Pascal, première école entrepreneuriale au Bas-Saint-Laurent, de concert avec la Commission scolaire de Kamouraska—Rivière-du-Loup et la Table d'action en entrepreneuriat au Bas-Saint-Laurent.

Cet événement unique au Québec implique plusieurs partenaires, tant du milieu scolaire que du monde économique :

- Cégep de La Pocatière,
- Cégep de Rivière-du-Loup,
- Centre de formation professionnelle Pavillon-de-l'Avenir,
- Centre local de développement de la région de Rivière-du-Loup,
- Centre local de développement du Kamouraska,
- Carrefour Jeunesse-Emploi Rivière-du-Loup | Les Basques,
- Institut de technologie agroalimentaire, campus de La Pocatière,
- Projection 16-35,
- Réseau québécois des écoles entrepreneuriales et environnementales,
- Société d'aide au développement des collectivités de la MRC de Rivière-du-Loup,
- Société d'aide au développement des collectivités du Kamouraska.

POUR EN SAVOIR DAVANTAGE

[www.expo-entrepreneuriat.org](http://www.expo-entrepreneuriat.org)



# Un Événement spécial pour le 10<sup>e</sup> anniversaire de La Salopette et l'Aventurier



Les propriétaires de La Salopette et l'Aventurier de Saint-Pascal, M. Enrico Frève et Mme Chantal Roussel.

SAINT-PASCAL – Pour souligner le 10<sup>e</sup> anniversaire de La Salopette et l'Aventurier de Saint-Pascal, les propriétaires tiendront un événement spécial les 30 avril, 1<sup>er</sup> et 2 mai prochains à leur magasin situé au 531, boulevard Hébert. Plus de 10 000 \$ seront remis en prix.

Cet événement correspond avec la fin des travaux d'agrandissement et de réaménagement intérieurs, terminés en janvier dernier. « C'est notre façon de remercier notre distinguée et fidèle clientèle des 10 dernières années », de mentionner les propriétaires de ce commerce spécialisé en équipement de

chasse et pêche, vêtements d'hiver, chaussures et vêtements de travail ou de sécurité, Enrico Frève et Chantal Roussel.

Pendant les trois jours de l'événement, en plus de constater les nouveaux aménagements, les visiteurs pourront profiter de « méga » spéciaux en magasin et rencontrer des experts de chasse et de pêche.

En effet, Bruno Morency (jeudi de 10 h à 15 h), Sylvain Morin (jeudi de 9 h à 21 h), Stéphane Monette (vendredi après-midi), sans compter Réal Langlois « l'homme panache » (vendredi soir et samedi), seront présents.

## Chapiteau

Le clou de l'événement se déroulera le samedi 2 mai de 12 h à 16 h, sous le chapiteau installé dans le stationnement de l'entreprise, sous l'animation de Stéphane Monette.

On y fera le tirage de prix de participation auprès de tous les clients de ces trois journées, mais également de plusieurs prix de présence, dont « un voyage de pêche pour deux personnes en Gaspésie, incluant trois jours

et trois nuits », de préciser Mme Roussel. De plus, toutes les personnes présentes recevront un cadeau des propriétaires.

En tout, ce sont plus de 10 000 \$ qui seront remis en prix ou en cadeau sous le chapiteau, dont, entre autres, des armes à feu, arbalètes, vêtements, bottes, accessoires et caméras. Les visiteurs pourront également déguster certaines spécialités culinaires.

## Yves Dubé fait un périple à vélo

SAINT-JEAN-PORT-JOLI — Yves Dubé, auteur et conférencier, entreprendra le 1<sup>er</sup> mai prochain un périple à vélo qui le conduira dans toutes les régions du Québec (environ 4 500 km) afin de faire connaître et de soutenir la Fondation Aidojeunes Internationale qu'il a mise sur pied. Cette fondation a pour but de fournir une alternative aux jeunes qui ne se reconnaissent pas dans la société actuelle. Elle veut mettre à leur disposition un lieu où ils pourraient se rassembler et séjourner au besoin. Yves Dubé a déjà relevé des défis du genre, ayant à son actif la traversée du Canada à vélo en 2008 et l'ascension du mythique mont Kilimandjaro en 2010. Il présentera une conférence au restaurant Normandin de Saint-Jean Port-Joli le 27 avril à 19 h. Visitez sa page Facebook Dans la rue pour de bonnes causes.



# La Salopette et l'Aventurier Fêtent leur 10<sup>e</sup> anniversaire!

**MÉGA ÉVÉNEMENT 3 JOURS**  
**Jeudi 30 avril, vendredi 1<sup>er</sup> et samedi 2 mai**  
**Tout est à prix réduit pour l'occasion**

**RABAIS JUSQU'À 75%**  
 Équipements, produits, accessoires, vêtements et chaussures pour la chasse, la pêche, le travail et le plein air.

**Soyez présents le samedi 2 mai de 12 h à 16 h**  
**Célébration du 10<sup>e</sup> anniversaire**  
 animée par Stéphane Monette  
**PLUS DE 10 000 \$ EN CADEAUX ET PRIX**  
 seront remis à notre distinguée clientèle.  
 Tous les détails en magasin

**SERONT PRÉSENTS :** Stéphane Monette  
 Spypoint **SPYPOINT**  
 Sylvain Morin **TRACKER**  
 Réal Langlois **l'Homme Panache**  
 Bruno Morency **KINGTREADS®**

**Détails et horaire sur notre facebook**

**La Salopette**  
 Chaussures et vêtements de travail  
 Équipement de sécurité

**L'Aventurier**  
 Équipement de chasse et pêche  
 Vêtements d'hiver

531, boul. Hébert, Saint-Pascal 418 492-2702

# 6 345\$ pour Opération Enfant Soleil

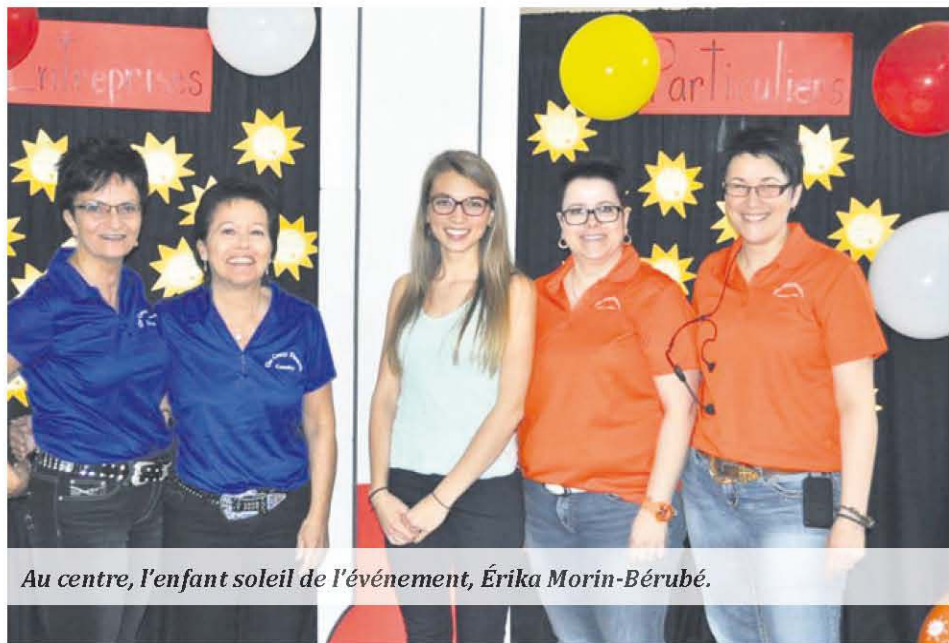

Au centre, l'enfant soleil de l'événement, Érika Morin-Bérubé.

SAINT-PASCAL- L'événement «10 heures de danse» qui a eu lieu à Saint-Pascal le 18 avril, dont les profits ont été remis à Opération Enfant Soleil, a permis de récolter un montant de 6 345\$, soit trois fois plus que l'objectif initial de l'organisatrice et animatrice de la soirée, Caroline Pelletier.

L'événement, qui incluait un souper spaghetti-césar, se tenait samedi au Centre communautaire Robert-Côté de Saint-Pascal. L'enfant-soleil Érika Morin-Bérubé était sur place et a livré un touchant témoignage, détaillant avec émotion, mais aussi avec résilience

son parcours parsemé d'embûches depuis sa naissance jusqu'à ce jour. Et ce n'est pas terminé puisqu'une autre opération l'attend dans les prochaines semaines.

Caroline Pelletier a tenu à remercier ceux qui ont fait en sorte que cette journée soit une réussite. «Merci à tous ceux et celles qui m'ont donné un coup de main pour cette merveilleuse journée. Après un tel succès, je n'ai pas d'autre choix que de vous dire «on se revoit à la deuxième édition». Érika se joint à moi pour vous dire merci au nom d'Opération Enfant Soleil et des enfants malades.»

## JOURNÉE PORTES OUVERTES 2015 DES RÉSIDENCES POUR ÂÎNÉS

N'ATTENDEZ PLUS

### PLANIFIEZ DÈS MAINTENANT LE STYLE DE VIE QUI VOUS CONVIENT



Dimanche 26 avril  
13h à 16h



#### LES RÉSIDENCES LABRIE

465, rue Chapleau  
Saint-Pascal, QC, G0L 3Y0  
418 492-7922

#### HABITATION MGR DESCHÊNES

100-30, avenue de la Fabrique  
Montmagny, QC, G5V 4L9  
418 248-1517



RQRA.QC.CA



# Laflamme®

PORTES & FENÊTRES



## du 20 avril au 9 mai 2015

RONA DECO SURFACES

CENTRE DE RÉNOVATION

### CAMILLE DUMAIS!

Licence RBQ : #1185-5277-70

1005, rue Lévesque, Saint-Pascal (Québec) G0L 3Y0 Tél. : 418 492-2347

www.camilledumais.com



LIVRAISON PARTOUT AU QUÉBEC

# ON PAYE LES 2 TAXES

SUR PRODUITS LAFLAMME

- Fenêtres en PVC
- Fenêtres en BOIS
- Fenêtres HYBRIDES
- Portes en ACIER

# COMMANDEZ MAINTENANT

POUR VOS PROJETS  
DU PRINTEMPS

SPECTACLE DE DANSE

# L'École Destroismaisons

MUSIQUE | DANSE

## DIRECTION NEW YORK

LE 25 AVRIL 2015 à 19h  
SALLE ANDRÉ-GAGNON DE LA POCATIÈRE



12<sup>\$</sup> adulte  
5<sup>\$</sup> moins de 18 ans

Billets en vente à l'École Destroismaisons  
et à la Librairie l'Option



3817E-16-15

### Samedi : on fête le croissant



C'est ce samedi 25 avril qu'aura lieu « La fête du croissant », une activité québécoise à laquelle est associée Pâtisseries & Gourmandises d'Olivier de La Pocatière. Les croissants seront offerts pour l'occasion à 1 \$ l'unité. Voilà une bonne occasion de renouer avec ce plaisir gustatif! De passage dans la région vendredi dernier, le président, Franck Duyy Pavet (Fous Desserts) et le vice-président, Louis André Joyal (La Petite Boulange), ont précisé à CMATV les motivations derrière cette promotion : « L'idée est de démontrer la qualité qui distingue le travail des artisans et les produits de production de masse. Aussi, dans notre métier, il est difficile de trouver du personnel qualifié. Par cette initiative, nous voulons également développer la passion de la profession, comme gagne-pain. » Sandine et Olivier Duplessy, de Pâtisseries & Gourmandises d'Olivier disaient espérer que « les gens soient nombreux à participer à cette journée reconnaissance pour la clientèle et de découverte pour les gens qui n'ont pas l'habitude de venir en boutique. » Pour le répertoire des places participantes : [www.lafeteducroissant.com](http://www.lafeteducroissant.com). Photo : Sandine et Olivier Duplessy, Franck Duyy Pavet et Louis André Joyal (Photo : Gérald Beaulieu CMATV).

## QUAND LA TOXICOMANIE PREND TOUTE LA PLACE

faites les premiers pas

Québec (418) 524-0320  
Montréal (514) 939-0202

[www.portage.ca](http://www.portage.ca)



CECI N'EST PAS UN  
CONTENANT



CECI N'EST PAS UN  
EMBALLAGE



CECI N'EST PAS UN  
IMPRIMÉ



CONTENANTS  
EMBALLAGES  
ET IMPRIMÉS

C'EST TOUT CE QUI  
VA DANS LE BAC

POUR TROUVER LE POINT DE CHUTE DE TOUT CE QUI NE VA PAS DANS LE BAC

[RECREER.CA](http://RECREER.CA)



Le placement publicitaire de la présente campagne s'inscrit dans le cadre de la Loi sur la qualité de l'environnement (chapitre Q-2) et de la réglementation relative. Les journaux assujettis sont tenus de contribuer en espaces publicitaires à leur juste part.



NM16003-13-15

# Des jeunes du Collège participent au projet Histoires du saumon

**LA POCATIÈRE** — La Société de gestion de la rivière Ouelle (SGRO) a lancé vendredi le projet Histoires de saumon auquel participent 150 élèves du Collège de Sainte-Anne-de-la-Pocatière. Ils seront amenés en juin prochain à mettre à l'eau les alevins qu'ils auront élevés en aquarium au cours des semaines précédentes. Dix d'entre eux auront de plus la chance, par tirage au sort, de participer à une journée de pêche au saumon.

MAURICE GAGNON

Le projet, auquel est associé le Collège, est financé par la Fédération québécoise pour le saumon atlantique. Il a pour but de développer la relève pour la pêche sportive et de sensibiliser les jeunes à la fragilité de la ressource, souligne Luc Martin, président de la SGRO.



Guy Langlais, Luc Martin, Martin Frenette et Marc-André Dufour près de l'aquarium contenant les alevins.

Le projet est accompagné d'une trousse comprenant un cédérom, un cahier pédagogique pour l'enseignant et un cahier d'exercices pour l'élève. Avec Histoires de saumon, la classe est en mesure de suivre l'éclosion et la croissance des alevins sur une période de près de cinq mois.

Plus spécialement pour le Collège, l'enseignant Marc-André Dufour a souligné que les élèves ont reçu 250 œufs le 26 février dernier. Un bris mécanique, le 29 mars, a fait en sorte que les poissons sont tous morts. Heureusement, dit-il, le Collège a reçu durant la semaine 250 alevins de Tadoussac qui ont permis de poursuivre le projet en vue de l'ensemencement.

## Souper

Son directeur, Martin Frenette, a souligné que le Collège de Sainte-Anne était heu-

reux de s'associer à cette initiative présentée dans plus de 125 écoles au Québec. C'est d'ailleurs au Collège que se tiendra le souper-bénéfice annuel de la SGRO.

Le secrétaire de l'organisme, Guy Langlais, insiste sur l'importance des différents partenariats. À ceux mentionnés, ajoutons les municipalités de Saint-Pacôme, Rivière-Ouelle et Saint-Gabriel, l'OBKIR et l'Auberge Comme au premier jour de Saint-Pacôme où sera situé le poste d'accueil, cette année.

La SGRO est un organisme à but non lucratif dont le principal mandat est de promouvoir et de favoriser la pratique de la pêche sportive au saumon atlantique, tout en regroupant les gens intéressés par le développement durable de la ressource.

## Saint-Pascal reçoit une aide financière de 228 907 \$

**SAINT-PASCAL** - Le député Norbert Morin annonce, au nom du ministre M. Pierre Arcand, l'attribution d'une aide financière de 228 907 \$ à la Ville de Saint-Pascal pour son projet de conversion à la biomasse forestière résiduelle dans le cadre du Programme de biomasse forestière résiduelle. Tel qu'expliqué dans notre édition du 8 avril dernier, ce projet consiste à faire l'implantation d'un réseau de chaleur urbain afin de produire l'énergie pour le remplacement de plus de 22 000 litres de mazout léger et de 83 100 litres de propane. Le réseau est constitué de trois bâtiments municipaux : caserne de pompier, hôtel de ville et aréna; et des deux bâtiments de la fabrique. Sur la photo, le maire de Saint-Pascal, M. Régnald Bernier et le député Morin.



### SPÉCIALITÉ TOITURE :

- Bardeaux d'asphalte
- Revêtement métallique
- Étanchéité de toit plat
- Peinture au fusil

RBQ : 5694-5082-01

Membre du Réseau des entrepreneurs Québec

**GARON CONSTRUCTION**

798, du Cheminot, La Pocatière (Québec) G0R 1Z0

contact@andregaron.com 418.868.4889 Sans frais 1.866.817.2826



## OUVERTURE DE LA SAISON à Saint-Roch-des-Aulnaies le samedi 2 mai 2015

**Mamie pataterie gourmande** recherche, pour les 2 succursales, des personnes dynamiques et motivées à relever de nouveaux défis dans un environnement créatif.

Postes offerts

**Cuisinier**

**Plongeur**

Faites-nous parvenir votre curriculum vitae!  
[mamiepataterie@gmail.com](mailto:mamiepataterie@gmail.com)



**OUVERT 7 JOURS  
à nos 2 succursales  
Saint-Roch-des-Aulnaies  
et Kamouraska**



**Spécial d'ouverture à  
Saint-Roch-des-Aulnaies**

Du 2 au 10 mai 2015, obtenez  
**10%** de rabais sur votre repas

Un coupon par personne, valide sur la nourriture seulement. Non monnayable. Aucune reproduction acceptée. Présentez le coupon lors de la commande.

# Pare-brise et carrosserie

**Informez-vous  
sur nos  
promotions!**



\* Avec remplacement de votre pare-brise et réparation de votre carrosserie.  
Certaines conditions s'appliquent. Informez-vous!

**RÉCLAMATION À VOTRE COMPAGNIE D'ASSURANCE**

*C'est le printemps...*



**Le temps du GRAND MÉNAGE printanier  
de votre auto**

- Lavage intérieur et extérieur
- Protection de toit de tissus et vinyle
- Shampoing moteur
- Reconditionnement des phares

Peu importe la marque  
de votre auto ou de votre camion.  
Peu importe votre besoin, on offre tous les services  
« Esthétiques » de votre véhicule

**AUTOMOD KAMOURASKA**  
VITRES ET ACCESSOIRES D'AUTO

**FIX AUTO KAMOURASKA**  
**SÉBASTIEN MASSÉ**

PROPRIÉTAIRE

216, rue Rochette  
Saint-Pascal, Québec, G0L 3Y0  
Tél. : 418.308.1001  
Téléc. : 418.308.1002  
kamouraska@fixauto.com



FIXAUTO.COM/KAMOURASKA

# Un premier coup de pelle pour le nouveau développement résidentiel multilogements

SAINT-PASCAL — C'est parti, d'ici au 1<sup>er</sup> juillet, six nouveaux appartements seront disponibles sur la rue Patry de Saint-Pascal, dans le cadre d'un projet résidentiel qui se déroulera en deux phases.

Dany Lévesque, d'Acier Léger Experts, ainsi que Marc et Guy Charest de Construction Marcel Charest, ont ce projet en tête depuis 2010. Alors que l'on visait au départ des condos, ce seront finalement des appartements 4½ pour une clientèle de retraités actifs de 50 ans et plus qui sont présentement en construction.

« Les premiers six logements, dont deux sont déjà loués, seront prêts pour le premier juillet », confirmait Marc Charest. « Selon la demande, nous préparerons les six suivants », d'ajouter Dany Lévesque.

Présent lors de la première pelletée de terre, le maire de Saint-Pascal Régnald Bernier se



Les promoteurs Dany Lévesque et Marc Charest, entourant le maire Régnald Bernier.

disait heureux de cet autre signe de vitalité dans le milieu. Un investissement de 600 000 \$ est nécessaire pour cette première phase

Ce qu'il y a de particulier également avec cet immeuble, c'est qu'il sera en acier léger, une première dans l'Est-du-Québec. Le bâtiment est ainsi incombustible et plus sécuritaire. Pour informations, 856-6666.

**LA FIÈVRE SAISONNIÈRE**  
EST EN COURS!

<b>Scie à chaîne à essence MS 170</b>		<p><b>Pour un temps limité</b> <b>19995 \$</b></p> <p><small>Prix de détail suggéré 279,95 \$ Avec guide-chaîne de 16 po</small></p>
Cylindrée	30,1 cm <sup>3</sup>	
Puissance	1,3 kW	
Poids	3,9 kg (8,6 lb)*	
<small>*Moteur seulement.</small>		

**Souffleur à main à essence BG 55**

**17995 \$**

Prix de détail suggéré 219,95 \$  
27,2 cm<sup>3</sup>/0,7 kW/4,1 kg (9,0 lb)\*\*

\*\*Sans carburant.

**Coupe-herbe à essence FS 38**

**13995 \$**

Prix de détail suggéré 179,95 \$  
27,2 cm<sup>3</sup>/0,65 kW/4,1 kg (9,0 lb)\*

\*Sans carburant, ni outil de coupe, ni déflecteur.

**STIHL MotoMix<sup>MD</sup>**  
**L'ultime carburant prémélangé!**  
**Disponible exclusivement chez votre détaillant STIHL.**

Les prix annoncés sont en vigueur jusqu'au 30 juin 2015 pour les scies à chaîne et 31 juillet 2015 pour tous les outils motorisés et les accessoires chez les détaillants STIHL participants.

**JEAN MORNEAU INC.**  
735, rue Taché  
Saint-Pascal  
418 492-3632

**CENTRE MULTI-SERVICES**  
51, 2e Rang Est  
Saint-Jean-Port-Joli  
418 598-3047

**LOCATION J.-C. HUDON INC.**  
86, rue de la Gare  
La Pocatière  
418 856-2427

**ÉQUIPEMENT V. OUELLET ET FILS INC.**  
592, Route 289  
Saint-Alexandre  
418 495-2119

Stihl a plus de 900 détaillants de service autorisés à travers le Canada – visitez votre détaillant local dès aujourd'hui!

**STIHL**  
www.stihl.ca

# Un tricot graffiti sur deux arbres

SAINT-ROCH-DES-AULNAIES — Depuis le vendredi 10 avril, on peut admirer ce tricot graffiti installé sur deux arbres devant le presbytère de Saint-Roch-des-Aulnaies. Le tricot graffiti est l'art du tricot pour recouvrir le mobilier urbain. Il a été réalisé par les membres du Cercle des Fermières pour souligner le 100<sup>e</sup> anniversaire de fondation des cercles de Fermières au Québec.



## 100 ans, « ça se colore »

SAINT-PASCAL — Venez tous admirer le tricot graffiti qui sera installé le 23 avril sur un arbre près de l'Église, réalisé par le Cercle de Fermières de Saint-Pascal pour souligner le 100<sup>e</sup> anniversaire de fondation des Cercles de Fermières du Québec. Nous vous offrons ce tricot graffiti qui est l'art du tricot pour décorer le mobilier urbain. Dans 650 municipalités du Québec, les CFQ exposeront ainsi leurs réalisations et coloreront le paysage afin de fêter leurs 100 ans d'existence.

## Fermières

Du 17 au 27 avril, à l'occasion du 100<sup>e</sup> anniversaire de l'Association des Cercles de Fermières du Québec, vous pourrez apercevoir du tricot graffiti à Sainte-Hélène. Rendez-vous à l'extérieur du bureau municipal.

## Tricot graffiti aussi à La Pocatière

Le 23 avril à 17 heures, en même temps que le vernissage de l'exposition « La compagnie des aînés », le Cercle de Fermières de La Pocatière présente une œuvre collective \* « Tricot graffiti » réalisée pour souligner le 100<sup>e</sup> anniversaire des cercles de Fermières du Québec. Vous pourrez ensuite admirer cette création pendant tout l'été, dans l'Édifice Gérard-Dallaire, au 900, 6<sup>e</sup> Avenue à La Pocatière.

Nous fabriquons des produits d'été, d'hiver et 4 saisons

Les vrais professionnels

**ABRIS ET AUVENTS**  
DES APPALACHES

Auvents commerciaux

Auvent de patio

Commandez avant le 30 avril 2015 et obtenez **50%** d'escompte sur le prix de l'installation

Vaste gamme de produits et services

Abris de spa

Rampe d'aluminium

Tél. : 418 804-0584 • Téléc. : 418 804-0594  
a.a.appalaches@videotron.ca

**Mallette RH**

*Le recrutement de votre personnel vous préoccupe?*

**Mallette, le spécialiste du recrutement de cadres, de professionnels et de gestionnaires de talent est...**

*Avec nous, là où ça compte.*

**MALLETTE**  
Société de comptables professionnels agréés

Contactez le bureau de votre localité :  
Amqui | Baie-Comeau | La Pocatière | Matane  
Mont-Joli | Port-Cartier | Rimouski | Rivière-du-Loup  
Saint-Pascal | Sept-Îles | Trois-Pistoles

**mallette.ca**

...la solution à considérer

Nos processus rigoureux et techniques éprouvées d'identification, d'évaluation et de sélection de candidats vous assurent de faire un choix éclairé et de rencontrer les meilleurs candidats. Pour votre tranquillité d'esprit.

Optez pour l'expertise de l'équipe des services-conseils de Mallette.

De gauche à droite : **Marie-Pierre Paradis**, conseillère en gestion des ressources humaines, **Marc Bergeron**, conseiller stratégique, **Alain Paquet**, conseiller stratégique et **Martin Dumoulin**, directeur des services-conseils

Certification | Fiscalité | Services-conseils | Actuariat | Syndics et gestionnaires

QUÉBEC/EUROPE  
**475 000**  
BILLETS VENDUS

DÉFIEZ LE TEMPS,  
L'ESPACE D'UN INSTANT...

**INCOMPARABLE**  
PRÉPAREZ-VOUS  
À ÊTRE FASCINÉS!

« Fascinateur 2.0... Messmer peut dire mission accomplie avec ce deuxième spectacle! »  
- Raphaël Gendron-Martin, *Journal de Montréal*

« C'est fascinant de voir ce que Messmer peut faire. Il fait voyager les gens dans le temps. Ça donne des moments hilarants et surprenants! »  
- Marie-Andrée Poulin, *TVA Nouvelles*

« C'est une expérience vraiment déroutante. »  
- Catherine Richer, *98,5 FM*



DE RETOUR CHEZ VOUS  
POUR UNE  
**DERNIÈRE FOIS!**

Les  
**Arts**  
de la scène  
de Montmagny

**DEMAIN**

**23 avril**

SALLE EDWIN-BÉLANGER  
418 241-5799  
adls.ca

 **JEAN GOUTU**

**MESSMER**  
INTEMPOREL

**CORROMPU**

TOUTE LA VÉRITÉ, RIEN QUE LA VÉRITÉ!

**92 000**  
BILLETS VENDUS!

« Un des **MEILLEURS** spectacles d'humour que j'ai vu! »  
Catherine Richer, *98,5 FM*

« **SEUL EN SON GENRE.** Si vous aimez l'humour politique, c'est le spectacle **À VOIR!** »  
Émilie Perreault, *98,5 FM*

« Digne héritier d'**YVON DESCHAMPS.** Caustique, cynique et hilarant... Un franc-tireur qui fait mouche à tout coup! »  
Claude André, *Journal Métro*

« Dans les dents... Une **SATIRE SOCIALE JUBILATOIRE.** »  
Isabelle Houde, *Le Soleil*

**CE SAMEDI**

Les  
**Arts**  
de la scène  
de Montmagny

**25 avril**  
salle Edwin-Bélanger  
418 241-5799  
adls.ca

DE RETOUR CHEZ VOUS  
POUR UNE  
**DERNIÈRE FOIS!**

 Raymond Chabot  
Grant Thornton



**GROUPE**  
entourage

**GROUPE-ENTOURAGE.COM**

Québec  
Crédit d'impôt  
spectacles  
SOCÉC



## Appel aux jardiniers et jardinières de Montmagny-L'Islet



**SAINT-JEAN-PORT-JOLI** – C'est le temps des semences et l'équipe en sécurité alimentaire de la CDC-ICI Montmagny-L'Islet fait appel à tous afin d'avoir une récolte abondante pour aider les comptoirs alimentaires. C'est le temps de prévoir « Un rang de plus » dans son jardin pour en faire don. Durant l'été et le restant de l'année, les donateurs pourront communiquer au 418 358-6001 pour connaître le point de chute le plus proche. L'année passée, l'équipe en sécurité alimentaire avait récolté, grâce à la Récolte

du partage et surtout à la générosité de la population, 1400 livres de fruits et de légumes qu'elle avait ensuite redistribués à 98 personnes dans le besoin. Concernant la MRC de Montmagny, La Foison de Montmagny avait permis de recueillir 1000 livres de denrées.

**LEMIEUX**  
LOCATION

LOCATION DE VÉHICULE, CAMION, CUBE  
REMORQUE OUVERTE OU FERMÉE

**418.856.2824**

Aussi quelques véhicules de location à vendre

**RÉPARATION ÉLECTRIQUE MONTMAGNY INC.**  
170, 4e Rue, Montmagny (Qc) G5V 3L5  
**418-248-2072**  
[www.rem-montmagny.com](http://www.rem-montmagny.com)

VENTE ET RÉPARATION DE MOTEURS ÉLECTRIQUES - POMPES À EAU - BALANCEMENT DYNAMIQUE - VASTE INVENTAIRE DE PRODUITS PNEUMATIQUES, MÉCANIQUES ET ÉLECTRIQUES **SERVICE 24 HEURES / 7 JOURS, URGENCE : 418 248-7509**

**PRODUITS DISPONIBLES**

ABRASIF	BUSHING	DÉMARREUR	LUBRIFIANT	PIÈCES MOTEUR	PLOMBERIE	POULIE	SEAL	PIÈCES STARTER
ACCOUPLMENT	CHAÎNE	MOTEUR 0-400HP	OUTILS	PIÈCES OUTILS	(STAINLESS)	RÉDUCTEUR	SPROCKET	BALANCEMENT DINAMIQUE
BEARING	COURROIE	VENTILATEUR	OUTILLAGE	PIÈCES POMPES	POMPE INSTALLATION	ROUES	STARTER	PRODUITS CHIMIQUES

## Les fermiers ont démarré la production des paniers bio

Le réseau des fermiers de famille d'Équiterre distribue 457 paniers bio aux citoyens de Chaudière-Appalaches, dans 23 points de livraison. Chaque semaine, ce sont 11 fermes qui livrent leurs paniers de fruits et légumes locaux et bio. Ces fermiers font partie de la relève agricole pour la plupart et tous préconisent des méthodes respectueuses de l'environnement. Les points de livraison sont situés, entre autres à L'Islet,

Montmagny, Saint-Jean-Port-Joli et Saint-Aubert. « Il ne faut pas tarder à s'inscrire, car les paniers bio gagnent en popularité chaque année », précise Isabelle St-Germain, directrice générale adjointe d'Équiterre. Avis aux intéressés, un concours sur Facebook est en cours jusqu'au 23 avril et offre la chance de gagner un abonnement d'une saison complète aux paniers bio.

**GESTION DONALD GARON inc.**  
Plus de 40 ans d'expérience

**TAILLE ÉMONDAGE et ABATTAGE D'ARBRE**

Service de nacelle  
Possibilité de déchiquetage des branches  
**EXTRACTION DE SOUCHES D'ARBRES**  
Saint-Denis **418 498-2283**

Assurance responsabilité

## La Cruze 2015

Location à partir de  
**35\$ / semaine\***



PLUS DE 70 MODÈLES DE CRUZE EN INVENTAIRE

[www.thibaultgm.com](http://www.thibaultgm.com)

**Thibault**  
MONTMAGNY LA POCATIÈRE  
418 248-7122 418 856-2621



\*Des conditions s'appliquent. Taxes en sus. Rabais fidélité ou conquête inclus. Photo à titre indicatif seulement. Applicable sur les véhicules en inventaire seulement.

# Les Arts de la scène de Montmagny

**Desjardins**  
Caisse populaire de Montmagny  
Partenaire saison

*Billetterie*

418 241-5799  
1 866 641-5799  
74-2, rue St-Jean-Baptiste Est

et chez **Jean Coutu**  
75, boul. Taché Ouest

**www.adls.ca**



*Surveillez nos promotions!*



**Messmer**  
SUPPLÉMENTAIRE - Intemporel  
Humour  
Jeudi 23 avril 20 h

**JEAN COUTU**



**Guy Nantel**  
SUPPLÉMENTAIRE - Corrompu  
Humour  
Samedi 25 avril 20 h

Raymond Chabot  
Grant Thornton



**Angèle Dubeau & La Pietà Blanc**  
Musique classique  
Dimanche 26 avril 15 h

**Tim Hortons**  
Saint-Jean-Port-Joli

**Stéphane Fallu**  
Bon deuxième  
Humour  
Samedi 2 mai 20 h



**mdm publicité**

**Alain Morisod & Sweet People**  
La dernière séance  
Chanson  
Samedi 9 mai 20 h,  
Église St-Thomas



**PROMUTUEL**  
ASSURANCE  
MONTMAGNY/LISLET

**Weed Man**  
ENTRETIEN DE PELOUSES

**MERCIER**  
planchers de bois • wood flooring

**CANADIAN 67**

**Opus**

**Bispro**  
Café Montmagny

**L'HOTEL**  
L'ISÉLIÈRE

**Gilmyr**  
TRANSPORT

**Raymond Chabot**  
Grant Thornton

**Raymond Chabot**  
Grant Thornton

**Thibault**  
MONTMAGNY/LISLET

**Restaurant**  
A la Rive

**ESCO**

**AMBIER GUELLET**  
DÉLICIEUX

**LOIE**  
BLANCHE

4560P-16-15

## L'austérité pénaliserait les femmes

**SAINT-JEAN-PORT-JOLI** - La coordonnatrice du Centre-Femmes La Jardilec (CFJ), Christiane Bourgault, déplore les politiques d'austérité du gouvernement Couillard, affirmant que les femmes sont les plus affectées par ces mesures. Le CFJ, en partenariat avec d'autres organismes de Chaudière-Appalaches, compte déposer une pétition cet automne à l'Assemblée nationale dans le but de faire reculer le gouvernement sur les coupes dans le filet social.

JULIEN CARRIER



D'emblée, Mme Bourgault affirme que les femmes gagnent uniquement les deux tiers du salaire des hommes et qu'elles sont majoritaires à travailler au salaire minimum. « Qui croyez-vous sera le plus touché par les coupes dans les services sociaux », a-t-elle demandé, ajoutant que les moins nantis étaient ceux qui allaient écoper.

les CPE, dans la santé, dans l'éducation », a-t-elle soutenu, précisant que l'austérité comme elle se vit aujourd'hui au Québec encourage les inégalités, les riches devenant plus riches et les pauvres plus pauvres.

### Pétition et mobilisation nationale

En partenariat avec sept autres organismes, le CFJ a lancé une déclaration s'intitulant Chaudière-Appalaches voit rouge. Cette déclaration, qui arbore la forme d'une pétition, symbolise le refus d'une société injuste et se veut un véritable plaidoyer pour une redistribution équitable des richesses. « Nous invitons tout le monde qui se sent brimé par les politiques du gouvernement Couillard à signer la déclaration », a déclaré Mme Bourgault.

« Prenez l'exemple d'une femme monoparentale qui a plusieurs enfants en CPE, si le prix fixé pour l'utilisation de ce service augmente considérablement pour elle en fonction de ses revenus, il ne lui sera peut-être plus aussi avantageux d'aller travailler », a-t-elle affirmé, soutenant que cela pourrait augmenter le travail invisible chez les femmes et nuire à leur autonomie. De plus, Mme Bourgault croit que les mesures de relance sont inéquitables.

De plus, elle souligne que le personnel du CFJ se mobilisera lors de la grève sociale du 1<sup>er</sup> mai, qui sera un événement de manifestation provinciale, afin de faire valoir son mécontentement.

« On investit dans de gros projets dans le nord du Québec, on crée des emplois pour les hommes, mais pendant ce temps-là, on sabre dans les organismes communautaires, dans

## GRANDE VENTE de PRINTEMPS pour tout le mois d'avril chez

**TAUX D'INTÉRÊT À PARTIR DE 0%\***

**RABAIS DU MANUFACTURIER ALLANT JUSQU'À 12 000 \$\***

## UN PRINTEMPS HAUT EN COULEURS!

**2 JOURS SEULEMENT**

**28 29 AVRIL**

**OFFRES EXCLUSIVES POUR NOS CLIENTS VIP!**

**ACCUEIL PERSONNALISÉ D'UN DIRECTEUR D'ÉVÉNEMENT, UNE COLLABORATION DE CHRYSLER CANADA!**

Nous communiquerons avec vous prochainement afin de convenir d'un rendez-vous correspondant à vos disponibilités lors de cet événement unique!

**RABAIS ADDITIONNELS SUR PLACE!**

**2<sup>e</sup> chance au crédit sur véhicules neufs et usagés**

\*Applicable sur certains modèles. Voir les détails chez

**1001, Principale  
Tourville**

**418 359-2244  
1 866 959-2244**

[www.lordetfreres.com](http://www.lordetfreres.com)

# Fermette à taille humaine : le bonheur est dans le pré

**SAINT-CYRILLE** — Les entreprises Bucolique, c'est une petite entreprise de Saint-Cyrille qui œuvre dans le domaine de l'agriculture et de l'horticulture. Loin des modèles des fermes à production intensive, ici, on ne mise pas sur la quantité, mais sur la diversification, la qualité et l'originalité.

VIRGINIE GUIBERT

La propriétaire, Marie-Claude Carbonneau, une fille de Québec établie à Saint-Cyrille depuis 2008, réalise son rêve depuis sept ans : vivre à la campagne et travailler sur sa terre. « Une terre à Saint-Cyrille, c'est très différent d'une terre en Montérégie. Ici, on n'a pas ces grandes superficies ni la qualité de la terre. Pour autant, il y a bien des richesses que cette terre peut nous offrir. J'ai pris le temps d'observer ce qui poussait naturellement et j'ai choisi de développer des produits originaux qui s'intègrent à la terre et qui respectent la capacité du milieu », d'expliquer Marie-Claude Carbonneau, qui compte sur l'aide de son conjoint Jean-Philippe, après ses heures de travail.



*Marie-Claude Carbonneau, propriétaire des « Entreprises bucoliques », sur sa terre à Saint-Cyrille.*

Si l'entreprise n'est pas certifiée biologique, « à cause de la lourdeur administrative et du cahier des charges énormes », les principes écologiques sont bien présents, comme le côté circuit-court. « On prend notre foin à nos voisins d'à côté. En échange, on leur donne de notre fumier pour épandre dans leurs champs ».

## Paradis animal

L'entreprise élève de 40 à 80 oies chaque année, vendues principalement à des restaurateurs qui apprécient ce plat savoureux, ainsi qu'à l'épicerie du village. « Les oies vivent dehors dans un enclos au bord d'un lac. Elles peuvent patauger dans l'eau et se prélasser au soleil : une vie d'animal normal ». Le couple possède aussi quelques chèvres, des poules, des lapins. Ces animaux et le jardin potager leur permettent une certaine autosuffisance alimentaire. Deux chevaux travaillent à sortir le bois de chauffage. « La traction à quatre pattes est bien

plus fiable qu'un moteur. Même à -30° C, il peut partir le matin », de dire à la blague la jeune femme, tout en ajoutant que c'est aussi beaucoup plus économique. Enfin, une petite érablière de 650 entailles, récoltée à la chaudière, produit quelques dizaines de gallons de sirop d'érable par année.

## Passion horticole

Tout cela, ce n'est qu'une partie de l'entreprise, qui compte aussi un volet horticole, lui aussi très diversifié. Ce volet-là, Marie-Claude Carbonneau l'a appris dans son certificat en horticulture et gestion des espaces verts, ainsi qu'avec l'expérience dans divers emplois. Sa petite entreprise propose des aménagements paysagers et la taille d'arbres. Elle a aussi une petite pépi-

nière spécialisée de 1 500 plants pour ses clients. Elle cultive également des arbustes aux baies comestibles, comme le sureau, l'aronia et le pimbina dont les petits fruits sont vendus et commercialisés par la Coop de PFNL (produits forestiers non ligneux)

de la MRC de L'Islet. « Ces petits fruits sont complémentaires à nos autres produits : une recette de canard à l'aronia c'est vraiment délicieux. » L'année passée, Marie-Claude Carbonneau a ajouté des cultures de raisin de table et de noisetiers.

## AVIS IMPORTANT

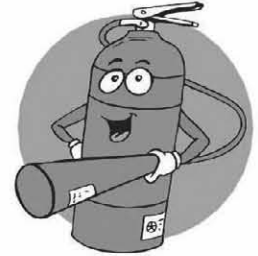

Promutuel du Littoral, société mutuelle d'assurance générale, tient à vous aviser qu'en raison de nouvelles normes, la recharge d'extincteurs datant de 1983 ou avant ne sera plus possible. N'oubliez pas que nous offrons la recharge gratuite pour les membres-assurés en habitation par le seul intermédiaire autorisé soit, la firme *Inter-Select de Rivière-du-Loup*. Nous offrons les extincteurs de marque Strike First pour tout type d'incendie (ABC) au prix coûtant.

N'hésitez pas à communiquer avec nous pour toute information supplémentaire.

Saint-Pascal \* 418-492-2014  
La Pocatière \* 418-856-4429  
[www.promutuelassurance.ca](http://www.promutuelassurance.ca)

**PROMUTUEL**  
ASSURANCE  
DU LITTORAL

**ASSURANCE**  
automobile - habitation - agricole - entreprise

## Lemieux Parent Théberge, avocats

Souhaite la bienvenue à un nouveau membre de leur équipe :

Me Francis Paradis



**LEMIEUX PARENT THÉBERGE**  
AVOCATS S.N.

MONTMAGNY: 418 248-3114 - LA POCATIÈRE: 418 371-3114 - AVOCATS-MONTMAGNY.COM

# POINT DE VUE POLITIQUE

## Rencontre avec Thomas Mulcair

**MONTMAGNY** – Le chef du Nouveau Parti démocratique du Canada (NPD), Thomas Mulcair, et le député de Montmagny–L'Islet–Kamouraska–Rivière-du-Loup (MLKR), François Lapointe, envisagent la campagne électorale de l'automne prochain avec optimisme et discutent des enjeux névralgiques de la région. *Le Placoteux* les a rencontrés jeudi dernier à L'Oiselière de Montmagny.

JULIEN CARRIER

La construction de l'oléoduc Énergie-Est s'avère un point de dissension dans la région. À cet effet, le chef du NPD se veut pragmatique, affirmant qu'il faut étudier l'ensemble des données du projet avant de se prononcer. « Les conservateurs ont amputé le pays d'un système complet et crédible d'évaluation environnementale en 2012 », a déclaré M. Mulcair, en ajoutant que la façon de procéder du Parti conservateur du Canada (PCC) n'est visiblement pas la voie à emprunter. « La politique de 1950 c'est terminée, on est en 2015 et aujourd'hui pour avancer dans ce genre de dossier ça prend l'assentiment de la population », a-t-il déclaré.

M. Mulcair en a profité pour saluer le leadership du gouvernement québécois lors de la conférence de Québec sur les changements climatiques. De plus, il souhaite assister à la rencontre sur les changements climatiques, à Paris en décembre prochain, à titre de premier ministre, afin « de travailler à aider le monde en coopération avec la communauté internationale, plutôt que de lui nuire ». Toujours en plaidant pour le bien commun, le chef du NPD veut favoriser une meilleure redistribution des richesses.

### Imbrication des enjeux nationaux et locaux

Interrogé sur les projets qu'il désire mettre

de l'avant lors de la campagne, M. Lapointe décline sa réponse en deux temps. « D'une part, je veux valoriser les politiques fiscales du NPD », a-t-il dit en précisant que les baisses d'impôts doivent prioritairement aller aux petites et moyennes entreprises (PME).

« 80 % des emplois au pays sont créés par les PME », a-t-il affirmé, en stipulant qu'il fallait arrêter d'aider ceux qui n'en avaient pas besoin et redonner à la classe moyenne. À la blague M. Mulcair a lancé que Stephen Harper était le dernier « thatcherien » de l'humanité et que si ça continuait, il allait complètement saccager le filet social.

Le député de MLKR travaille sur des dossiers locaux tels que de la sécurité ferroviaire, la facilitation des transferts des sociétés et la valorisation du financement de Grosse-Île. « Concernant le transport des énergies fossiles, il est impératif que la sécurité des populations prime », a-t-il déclaré.

« Pour ce qui est du transfert des sociétés, il y a des incohérences majeures qu'il faudrait enrayer », a-t-il dit, en déclarant qu'il fallait faciliter la passation des actifs entre membres d'une même famille, plutôt que de donner des incitatifs à vendre aux entreprises étrangères.

À propos de Grosse-Île, M. Lapointe affirme

que ce lieu touche des millions de personnes en Amérique du Nord et qu'au lieu de couper dans les dépenses comme s'en vante Maxime Bernier, il faudrait plutôt y investir. « Chaque dollar dépensé pour faire valoir ce lieu pourrait en rapporter 20 fois plus », a-t-il mentionné. Tous ces enjeux sont bel et bien valables, mais qu'en pense l'électorat ?

### La campagne et les sondages

« Pour la première fois en 150 ans, on va avoir une course à trois », a affirmé M. Mulcair, en laissant savoir que le temps du bipartisme et de l'alternance entre le Parti libéral du Canada (PLC) et le PCC était terminé.

M. Mulcair croit que son parti a fait ses preuves et qu'il est prêt à accéder au pouvoir. « Il fallait démontrer que nous étions un gouvernement en attente, ce que nous avons

fait en formant l'opposition officielle », a-t-il déclaré.

Selon un sondage réalisé par iPolitics et consultable sur [ekospolitics.com](http://ekospolitics.com), le NPD se retrouve troisième dans les intentions de vote sur le plan national avec 22,9 %, derrière le PCC à 28,7 % et le PLC avec 30,1 %. Il y a quatre ans, le NPD obtenait environ 15 % des intentions de vote à ce stade du cycle électoral.

M. Mulcair pense qu'il ne faut pas sous-estimer le vote des francophones et qu'il est permis d'espérer. « Je crois que c'est Bourassa qui disait qu'en politique une semaine c'est une éternité, alors il nous reste bien encore une couple de douzaines d'éternités », a-t-il lancé à propos de l'issue de la prochaine élection.



Thomas Mulcair et François Lapointe (Photo Mario Ouimet)

## LE DOMAINE SEIGNEURIAL DE SAINT-ROCH-DES-AULNAIES : Un pas de plus vers le développement durable



**SAINT-ROCH-DES-AULNAIES** – Dans le cadre de ses initiatives environnementales, la Corporation touristique de la Seigneurie des Aulnaies, qui gère l'ensemble du domaine seigneurial de la municipalité de Saint-Roch-

des-Aulnaies, a obtenu une aide du Fonds Éco IGA pour améliorer la gestion des matières résiduelles sur le site.

La municipalité accueille chaque saison des

milliers de visiteurs au domaine seigneurial qui pourront dorénavant bénéficier d'îlots de récupération sélectifs pour leurs déchets.

Suite aux travaux d'infrastructure, tant pour la construction du nouveau pavillon d'accueil que pour la connexion au réseau d'aqueduc et d'égoûts, l'ensemble de l'aménagement extérieur et du mobilier proposé aux visiteurs devaient être redéployés différemment. L'occasion était bonne d'offrir la possibilité partout sur le site la possibilité de composter et de recycler.

Grâce à l'implication des marchands IGA de la région comme le Magasin Coop La Paix de Saint-Jean-Port-Joli, il est possible pour

des lieux comme le domaine seigneurial de pouvoir acquérir des équipements de qualité et durables. L'aide financière de 10 000 \$ accordée pour Saint-Roch-des-Aulnaies permettra à la Corporation touristique de la Seigneurie des Aulnaies d'ajouter l'acquisition de quatre îlots extérieurs résistants pour les boisés utilisés par la communauté, en plus des six îlots intérieurs pour les bâtiments accessibles au public.

Des célébrations du Jour de la Terre pour la MRC de L'Islet étant prévues au domaine seigneurial de Saint-Roch-des-Aulnaies le samedi 25 avril, ce sera l'occasion pour les participants à l'activité d'installer collectivement les nouveaux équipements extérieurs.

## Plus de 400 000 \$ retournés au milieu

**SAINT-PASCAL** – Au terme de l'exercice financier de 2014, la Caisse Desjardins du Centre de Kamouraska a retourné plus de 417 000 \$ à ses membres et à la collectivité, que ce soit sous forme de commandites et dons, par le biais du fonds d'aide au développement du milieu ou par le versement de ristournes.

La Caisse a dégagé des excédents d'exploitation de 1 187 000 \$. De plus, elle a affiché, en 2014, une augmentation de 4,1 % du portefeuille global de prêts, ainsi qu'une croissance de l'épargne de 5,8 % par rapport à 2013. Enfin, l'actif de la Caisse a augmenté de 4 % pour s'établir à 246 M\$.

« Ces résultats témoignent de la capacité de notre caisse à se démarquer dans une industrie en pleine mutation et au sein de laquelle la concurrence est de plus en plus vive », a déclaré M. Pierre Leclerc, président de la Caisse.

Pour sa part, la directrice générale, Mme Line Gagnon a déclaré : « Ces résultats démontrent la pertinence de notre offre de services qui est bien adaptée aux besoins de nos membres et clients ». Pour les états financiers détaillés, consultez le site Internet de la Caisse.

### 50 ans

La Caisse Desjardins du Centre de Kamouraska soulignait également le 50<sup>e</sup> anniversaire de présence de Desjardins à Kamouraska. Un 5 à 7 réunissant les membres fondateurs et des invités d'honneur soulignait l'apport de ces coopérateurs à la croissance de Desjardins depuis les 115 dernières années.

Avec un volume d'affaires sous gestion de 437 M\$, la Caisse Desjardins du Centre de Kamouraska comprend 8 847 membres. Elle offre toute la gamme de produits et services financiers du Mouvement Desjardins, dont elle fait partie intégrante.



EN  
S  
NES

Desjardins  
Coopérer pour l'avenir

M. Pierre Leclerc, président de la Caisse Desjardins du Centre de Kamouraska.

# Invitation

Monsieur Rénaud Bernier, maire de la Ville de Saint-Pascal, a le plaisir d'inviter les citoyens et les gens d'affaires au 5 à 7 soulignant la nouvelle identité visuelle de Saint-Pascal qui se déroulera

**LE MERCREDI 29 AVRIL 2015 DE 17 H À 19 H  
AU 470, RUE NOTRE-DAME, À SAINT-PASCAL  
(CENTRE COMMUNAUTAIRE ROBERT-CÔTÉ)**



*Nous vous réservons plusieurs surprises au cours de cette soirée importante.*

**LES PLACES SONT LIMITÉES!**

Réservez vos billets au 418 492-2312 poste 0

*Venez vivre Saint-Pascal!*



**L'ASSOCIATION DES GENS D'AFFAIRES DE SAINT-PASCAL  
FIÈRE PARTENAIRE DE SA VILLE**

# Ils nous ont quittés...

## AVIS DE DÉCÈS



### M. Daniel Lavoie (1963-2015) La Pocatière

À l'hôpital Notre-Dame-de-Fatima de La Pocatière, le 13 avril 2015, est décédé à l'âge de 51 ans et 5 mois Daniel Lavoie, fils de feu Jeannine Chenard et de feu Robert Lavoie. Il demeurait à La Pocatière, natif de Saint-Pacôme-de-Kamouraska.

**La famille recevra les condoléances à la Maison Funéraire Viateur Gallant, 192, boulevard Bégin, Saint-Pacôme le samedi 25 avril de 9 h à 10 h 50. Le service religieux sera célébré le samedi 25 avril 2015 à 11 h en l'église de Saint-Pacôme, suivi de l'inhumation au cimetière paroissial.**

Il laisse dans le deuil son frère, Mario (Yolaine Mailloux), sa nièce, Windy; ses oncles, tantes, cousins, cousines, autres parents et amis(es).

La direction des funérailles a été confiée à la



Maison funéraire Viateur Gallant  
Filiale de la Résidence Funéraire Daniel Caron  
353, avenue Chapleau, Saint-Pascal  
www.groupefunerairecaron.com  
418 492-2222

## AVIS DE DÉCÈS



### M. Rosaire Chenard (1937-2015) Sainte-Hélène

Au Centre Villa-Maria de Saint-Alexandre, le 18 avril 2015, est décédé à l'âge de 77 ans et 5 mois Rosaire Chenard, fils de feu Rachel Picard et de feu Adélarde Chenard. Il demeurait à Saint-Alexandre, autrefois à Sainte-Hélène-de-Kamouraska.

**La famille recevra les condoléances à la Résidence funéraire Daniel Caron, 705, rue du Couvent, Sainte-Hélène le jeudi 23 avril de 19 h à 22 h et le vendredi 24 avril de 11 h à 13 h 50. Le service religieux sera célébré le vendredi 24 avril 2015, à 14 h, en l'église de Sainte-Hélène, suivi de l'inhumation au cimetière paroissial.**

Il laisse dans le deuil ses enfants : Michèle (Michel Pelletier), Guylaine (Sébastien Cormier), Caroline; ses petits-enfants : Maxime (Kathleen D'Anjou), Anthony, Thomas. Il était le frère de : Yvette (Alphonse Beaulieu), Cécile (feu Irène Lèvesque), Abbé Gabriel, Yvon (Marielle Dionne), Jean-Guy (Claudette Bérubé), feu Rémi (Colette Ouellet), Maurice (Noëlla Bérubé), Francis, Rose-Hélène. Sont aussi attristés par son départ plusieurs neveux, nièces, cousins, cousines, autres parents et amis(es).

Des remerciements sont adressés au personnel du Centre Villa-Maria pour les bons soins prodigués.

La direction des funérailles a été confiée à la



Résidence Funéraire Daniel Caron  
353, avenue Chapleau, Saint-Pascal  
www.groupefunerairecaron.com  
418 492-2222

## AVIS DE DÉCÈS



### Mme Brigitte Rainville (1945-2015) Saint-Pascal

À la Maison Desjardins de soins palliatifs du KRTB de Rivière-du-Loup, le 13 avril 2015, est décédée à l'âge de 69 ans et 11 mois, Brigitte Rainville, épouse de Gilles St-Pierre; fille de feu Imelda Tremblay et de feu Laurent Rainville. Elle demeurait à Saint-Pascal. Le service religieux a été célébré le vendredi 17 avril 2015, à 11 h, en l'église de Saint-Pascal, suivi de l'inhumation au cimetière paroissial.

Elle laisse dans le deuil son époux, Gilles St-Pierre; sa fille Hélène (Paul Bouchard); ses petites-filles : Charlotte et Lily-Rose. Elle était la sœur de : Élianne, Réjeanne (Guy Bonneau), Christian (Ghislaine Ouellet), Mariette (Pierre Bélanger), Gertrude (Léo Quenneville), Raymonde (feu René Fortin) et Micheline (Jean-Yves Roy). Elle laisse également dans le deuil sa belle-mère Germaine Pelletier (feu Rolland St-Pierre), de même que ses beaux-frères et belles-sœurs : Lucien (Christine Miloš), Marcellin, Jacques (Hélène LaBrie), Marie Rolande (Paul-Émile Lafleur) et Germain (Chantal Chénard). Sont également attristés par son départ plusieurs neveux et nièces, dont Marie-Claude sa filleule, de même que plusieurs cousins, cousines, autres parents et amis(es).

La direction des funérailles a été confiée à la



Résidence Funéraire Daniel Caron  
353, avenue Chapleau, Saint-Pascal  
www.groupefunerairecaron.com  
418 492-2222

## AVIS DE DÉCÈS



### Mme Gabrielle Jean Rivard (1924-2015) Mont-Carmel

À l'hôpital Notre-Dame-de-Fatima de La Pocatière, le 18 mars 2015, est décédée à l'âge de 90 ans et 5 mois Gabrielle Jean, épouse de feu Adolphe Rivard; fille de feu Maria Lèvesque et de feu Gratien Jean. Elle demeurait à la résidence La Croisée des chemins de Saint-Pacôme, autrefois à Mont-Carmel-de-Kamouraska.

**Le service religieux sera célébré le lundi 27 avril 2015, à 15 h, en l'église de Mont-Carmel, suivi de l'inhumation au cimetière paroissial.**

Elle était la mère de : feu Éloi, Jacques (Ginette Royer), Hélène (Pierre Meunier), Réginald (Gisèle Dubé). Elle laisse également dans le deuil ses petits-enfants : Émilie (Maxime Blondin), Jonathan (Nathalie Poitras), Bianca, Pascal, Emmanuel, Isabelle (Marc Lamarre); ses arrière-petits-enfants : Jade, Noa, Dylan, Elliott, Tommy, Antoine. Elle était la sœur de : feu Anne-Marie (feu Lucien Robert), feu Olivine (feu Robert Lizotte), feu Gracia (feu Arthur Lèvesque), feu Gérard, feu Fernande, feu Calixte (Rosalie Michaud), feu Véronique (feu Adélarde Proulx), feu Thérèse (feu Ferdinand Richard), feu Benoit Paul (Rita Boucher), Joseph, feu Zéphirin (Denise Ferland). Sont aussi attristés par son départ plusieurs neveux, nièces, cousins, cousines, autres parents des familles Jean et Rivard ainsi que ses amis(es).

Toute marque de sympathie peut se traduire par un don à Les Porte-Voix pour le bien-être des animaux, 725, rue Laplante, Saint-Pascal, G0L 3Y0 ou à la Fondation de l'hôpital Notre-Dame-de-Fatima, 1201, 6<sup>e</sup> Avenue, La Pocatière (Québec) G0R 1Z0.

La direction des funérailles a été confiée à la



Résidence Funéraire Daniel Caron  
353, avenue Chapleau, Saint-Pascal  
www.groupefunerairecaron.com  
418 492-2222

## BAPTÊMES

Sainte-Hélène  
Le 18 avril 2015

- Élizabéth, enfant de Mélanie Lepage et Yves Chénard.

## AVIS DE DÉCÈS



### Mme Danny Laboissonnière (1972-2015) Saint-Pacôme

Entourée de l'amour des siens, s'est éteinte dans la sérénité, à l'hôpital Pierre-Le Gardeur de Terrebonne, le 11 avril 2015, à l'âge de 42 ans et 5 mois Danny Laboissonnière, épouse de Steeve Dubé; fille de Monique Lèvesque et de Denis Laboissonnière. Elle demeurait à Lavaltrie, autrefois à Saint-Pacôme-de-Kamouraska.

**Les membres de la famille accueilleront parents et amis à la Maison Funéraire Viateur Gallant, 192, boulevard Bégin, Saint-Pacôme le samedi 25 avril 2015 de 12 h à 14 h 50. Le service religieux sera célébré le samedi 25 avril 2015 à 15 h en l'église de Saint-Pacôme, suivi ultérieurement de l'inhumation au cimetière de Saint-Pacôme.**

Elle laisse dans le deuil son époux, Steeve Dubé; son fils chéri, Tommy; ses parents : Monique Lèvesque et Denis Laboissonnière; son frère, Michaël; ses beaux-parents : Pauline Gagnon (feu Raymond Dubé) (Raymond Picard); ses beaux-frères et belles-sœurs : Michel (Marie-Claude Drapeau), Enrico (Johanne Michaud), Dave (Patricia Gosselin); sa filleule, Alexandra de même que plusieurs oncles, tantes, cousins, cousines, autres parents des familles Laboissonnière et Dubé ainsi que ses amis(es).

La famille tient à remercier le personnel de l'hôpital Pierre-Le Gardeur pour la qualité des soins prodigués. Des remerciements particuliers s'adressent à Annie Sirois, sa cousine, pour son soutien et sa grande disponibilité.

Toute marque de sympathie peut se traduire par un don à la Fondation du cancer du sein du Québec, 1155, boul. René-Lèvesque Ouest, bureau 1705, Montréal (Québec) H3B 3Z7 ou à la Fondation André-Côté, 100, 4<sup>e</sup> Avenue, bureau 180, La Pocatière (Québec) G0R 1Z0.

La direction des funérailles a été confiée à la



Maison funéraire Viateur Gallant  
Filiale de la Résidence Funéraire Daniel Caron  
353, avenue Chapleau, Saint-Pascal  
www.groupefunerairecaron.com  
418 492-2222

## AVIS DE DÉCÈS



### Mme Marie-Ange Lizotte (1928-2015) Sainte-Hélène

Au Domaine Brûlois de Saint-Bruno, le 14 avril 2015, est décédée à l'âge de 86 ans et 10 mois Marie-Ange Lizotte, épouse de feu Gérard Lavoie; fille de feu Xavier Lizotte et de feu Marie-Louise Moreau. Elle demeurait à Saint-Bruno, autrefois à Sainte-Hélène.

**La famille recevra les condoléances à la Résidence funéraire Daniel Caron, 705, rue du Couvent, Sainte-Hélène le samedi 25 avril de 10 h à 13 h 50. Le service religieux sera célébré le samedi 25 avril 2015, à 14 h, en l'église de Sainte-Hélène, suivi de l'inhumation au cimetière paroissial.**

Elle était la mère de : Rosanne (André Labrie), Vital (Françoise Barbeau), feu Réal, Jean-Yves (Micheline Mignault), Danielle (Guy Pelletier), Réjean (Suzanne Barbeau), Yolande, Mario (Julie Chénard), Murielle (Nicolas Landry), Daniel (Annie Chamberland). Elle laisse également dans le deuil ses petits-enfants : Caroline, Jonny, Carl, Valérie, Nathalie, Joël, Richard, Éric, Maxime, David, Marie-Ève, Stéphanie, Étienne, Antoine; ses arrière-petits-enfants. Elle était la sœur de : feu Lucien (feu Jeannette Michaud), feu Adrien (Rita Brassard), feu Élianne (feu Léon Lavoie), feu Rita (feu Gérard Dionne), feu Marie-Jeanne (feu Antonio Michaud), feu Albert (Madeleine Chénard), Laurette (feu Ludger Michaud), Thérèse (Roger St-Onge), Gertrude (feu André St-Pierre), Clément (Jeannette Bouchard), Alfred, feu Simone (Wilfrid Chénard), feu Irène (Louis-Marie Gagnon), feu Armand (Hélène Guérette). Elle était la belle-sœur de : feu Napoléon, feu Pierre (feu Cécile Michaud), feu Marie-Anna (feu Eugène Thériault), feu Rose-Anna (feu Joseph Moreau), feu Georges (feu Marie-Anna Bouchard), feu Léon (feu Élianne Lizotte), feu Louis (feu Marie-Laure Desjardins), feu Eugène. Sont aussi attristés par son départ plusieurs neveux, nièces, cousins, cousines, autres parents et amis(es).

Des remerciements sont adressés à M. Roger Lavoie et son équipe du Domaine Brûlois pour l'excellence des soins.

La direction des funérailles a été confiée à la



Résidence Funéraire Daniel Caron  
353, avenue Chapleau, Saint-Pascal  
www.groupefunerairecaron.com  
418 492-2222

## AVIS DE DÉCÈS



### Mme Jeanne Lafrance Michaud (1917-2015) Saint-Germain

Au Centre d'hébergement Chauveau de Québec, le 13 avril 2015, est décédée à l'âge de 98 ans Jeanne Lafrance, épouse de feu Camille Michaud; fille de feu Marie Bérubé et de feu Henri Lafrance. Elle demeurait à Québec, autrefois à Saint-Germain-de-Kamouraska. Le service religieux a été célébré le lundi 20 avril 2015 à 10 h 30, en l'église de Saint-Germain, suivi de l'inhumation au cimetière paroissial.

Elle était la mère de : Anna (feu Pierre Bouchard), Eugène (Nicole Létourneau), Lucien (Doris Pelletier), Camille (Bibiane Landry), Simon (Docile Deschênes), Monique (Pierre LaRue), Roland, feu Benoit. Elle laisse également dans le deuil ses petits-enfants et ses arrière-petits-enfants. Elle était la sœur de : feu Yvonne (feu Gérard Pelletier), Annette (feu Isidore Thériault), feu Thérèse (feu Jean-Baptiste Lamarre), feu Cécile (feu Omer Sirois), feu Georges-Henri (Véronique Ouellet). Sont aussi attristés par son départ ses neveux, nièces, cousins, cousines, autres parents des familles Lafrance et Michaud ainsi que ses amis(es).

La famille remercie chaleureusement le personnel du Centre Chauveau pour les bons soins prodigués.

La direction des funérailles a été confiée à la



Résidence Funéraire Daniel Caron  
353, avenue Chapleau, Saint-Pascal  
www.groupefunerairecaron.com  
418 492-2222

## MESSE ANNIVERSAIRE



### M. Raymond Desjardins

« Déjà un an que tu nous as quittés, tu es toujours présent dans nos coeurs et nos pensées. Tous ceux et celles qui t'ont connu, auront une pensée pour toi en ce jour du premier anniversaire de ton décès. »

**Le dimanche 25 avril 2015, à 10 h, en la cathédrale Sainte-Anne-de-la-Pocatière, sera célébrée une messe anniversaire en ta mémoire.**

Merci aux parents et amis qui s'uniront à la famille pour cette célébration.

## AVIS DE DÉCÈS



### Mme Josie Simard (1992-2015) Saint-Bruno

À l'aube du 15 avril 2015, après s'être accrochée avec force et courage à sa vie pendant trois semaines, notre belle Josie s'est envolée à l'âge de 22 ans. Elle a quitté son corps tant brisé et a entamé son Grand Voyage.

Josie laisse dans le deuil sa mère Raymonde Tourigny, son père André Simard (Georgette « Solou » Gandouf), son « Jeanjounet » Jean Guillot, ses frères et sœurs : Sébastien (Annick Dionne), Moïse (Monique Henry), Ève (Guillaume Dumais), Alice-Anne (Vincent Baillargeon), Isaac et Arthur, ses grands-parents paternels : Lucille Bilodeau et feu Honorius Simard; ses grands-parents maternels : Marie-Claire Huppé et feu Marcel Tourigny; ses neveux et nièces : Julia, Vincent, Arielle, Justine, Cassandre, Raphaël et Olivier, ainsi que de nombreux oncles, tantes, cousins, cousines, amis et collègues. Nous voulons également souligner des amis très précieux pour Josie : feu Anne-Sophie, Renée-Esther, Anne, Stéphanie, Tracy, Julie, Lisanne, Maxence et Taleb.

La famille désire témoigner toute sa reconnaissance à l'équipe de l'urgence du Centre hospitalier régional du Grand-Portage ainsi qu'à l'équipe des soins intensifs de l'hôpital de l'Enfant-Jésus de Québec pour leur dévouement, leur professionnalisme et leur humanisme.

**La famille recevra les condoléances à la Résidence funéraire Daniel Caron, 353, avenue Chapleau, Saint-Pascal le jeudi 23 avril de 19 h à 21 h 30 et le vendredi 24 avril de 12 h à 14 h 40. Le service religieux sera célébré le vendredi 24 avril 2015, à 15 h, en l'église de Saint-Bruno et de là au crématorium. Les cendres seront inhumées ultérieurement au cimetière de Saint-Bruno.**

Toute marque de sympathie peut se traduire par un don à la Fondation du Grand défi Pierre Lavoie, qui encourage l'adoption d'un mode de vie sain et actif chez les jeunes, 540, rue d'Avagour, bureau 1300, Boucherville (Québec), J4B 0G6, formulaires disponibles au salon.

La direction des funérailles a été confiée à la



Résidence Funéraire Daniel Caron  
353, avenue Chapleau, Saint-Pascal  
www.groupefunerairecaron.com  
418 492-2222

## AVIS DE DÉCÈS



### Mme Valérie Ouellet (1969-2015) Saint-Jean-Port-Joli

À son domicile de Saint-Jean-Port-Joli, entourée de l'amour des siens, le 14 avril 2015, à l'âge de 45 ans et 8 mois, est décédée madame Valérie Ouellet, conjointe de monsieur Guy Charest, fille de feu dame Lucie Lapointe et de monsieur Jean Ouellet. Native de Sainte-Hélène de Kamouraska, elle demeurait à Saint-Jean-Port-Joli.

Outre son conjoint Guy et son père Jean, elle laisse dans le deuil ses filles adorées : Arienne et Camille ; ses sœurs et ses beaux-frères : Linda (Sylvain Frenette), Sonia (Robert Pelletier), Annie (Eric Veilleux) ; de la famille Charest : Rémi, Jacques, Jacqueline (Jean-Marc Michaud). Elle laisse également plusieurs neveux et nièces, cousins et cousines, autres parents et amis(es).

Des sincères remerciements sont adressés au Dre Annie Mercier et au personnel de l'hôpital de Montmagny, ainsi qu'au personnel des soins à domicile du CLSC de Saint-Jean-Port-Joli pour les excellents soins. Un merci très spécial à Michelle et Monique, Aline, Marie-Josée et Pascale, ainsi qu'à Lyne et à Jacques pour leur soutien et leurs attentions portées à Valérie.

**Les membres de sa famille vous accueilleront à la résidence funéraire De la Durantaye & Fils, 4, ch. du Roy Ouest, Saint-Jean-Port-Joli, jeudi de 19 h à 21 h 30, vendredi jour des funérailles à compter de 12 h. Le service religieux sera célébré le vendredi 24 avril 2015 à 14 h 30 en l'église de Saint-Jean-Port-Joli et de là au crématorium.**



Pour renseignements ou messages de condoléances : 418 598-3093, sans frais : 1 877 598-3093, télécopieur : 418 246-5115, courriel : info@deladurantaye.qc.ca Site web : www.deladurantaye.qc.ca. Maison funéraire membre de la Corporation des thanatologues du Québec.

## REMERCIEMENTS DE SYMPATHIE



### M. Armand Bouchard

En ce jour où le Seigneur a rappelé à lui mon époux, mon papa, M. Armand Bouchard, vous avez prié pour lui et vous nous avez manifesté votre amitié réconfortante. Nous vous en sommes grandement reconnaissantes.

*Alida, son épouse, Josée, sa fille.*

## REMERCIEMENTS DE SYMPATHIE



### Mme Wilhelmine Hudon Lemieux

Merci du fond du cœur à tous les parents et amis(es) qui nous ont manifesté leur sympathie lors du décès de Mme Wilhelmine Hudon, survenu le 9 février dernier. Que chacun de vous trouve en ce message l'expression de notre reconnaissance et considère ces remerciements comme vous étant adressés personnellement.

*Ses enfants : Marcel (Micheline Boutet), Marielle, Pierre (Micheline Chrétiën), Raynald, Denis, Hélène (Fernand Fournier), Martine (Placide Pelletier), Gilles, Paul (Francis Bonsaint); ses petits-enfants; ses arrière-petits-enfants.*

## REMERCIEMENTS DE SYMPATHIE



### M. Vincent Tremblay

Nos remerciements les plus sincères à tous ceux et celles qui ont partagé notre chagrin, lors du décès de Monsieur Vincent Tremblay, survenu le 4 avril 2015. Votre présence ainsi que toutes les marques de sympathie, manifestées de quelque façon que ce soit, nous ont été d'un grand réconfort et furent très appréciées. Que chacun de vous trouve dans ces remerciements l'expression de notre reconnaissance et les considère comme vous étant adressés personnellement.

Nous tenons aussi à remercier tous les aides-soignants et les voisins qui ont pris soin de Vincent durant plusieurs années, vous avez assurément contribué à son bien-être jusqu'à la toute fin.

*Sa fille Caroline (Jean-Philippe Rousseil); la mère de sa fille Mme Cécile Lizotte. Les membres des familles Tremblay et Lizotte.*

## AVIS DE DÉCÈS



### Me Roméo Roy (1933 - 2015) La Pocatière

C'est avec une grande tristesse que nous vous apprenons le décès de Me Roméo Roy, survenu à l'hôpital Notre-Dame-de-Fatima de La Pocatière, le 15 avril 2015. Âgé de 82 ans et 2 mois, il était le fils de feu Napoléon Roy et de feu Marie-Louise Montminy. Me Roy a exercé, en son étude de notaire, à La Pocatière, pendant plus de quarante ans. Homme d'idéal et de conviction, il était engagé auprès de la population et a prodigué de multiples appuis aux organismes et aux institutions de La Pocatière.

**Les membres de la famille accueilleront les parents et amis(es) au Complexe funéraire Marius Pelletier, 409, 9<sup>e</sup> Rue, La Pocatière, le vendredi 24 avril, de 19 h à 21 h et samedi, de 11 h à 13 h 50. Le service religieux sera célébré le samedi 25 avril 2015, à 14 h, en la cathédrale Sainte-Anne-de-la-Pocatière. L'inhumation aura lieu au cimetière de Saint-Gervais-de-Bellechasse à une date ultérieure.**

Il laisse dans la peine son épouse Brigitte Pouliot, sa fille Marie-Sophie (feu Jérôme Elmaleh) et son petit-fils Xavier Roy Elmaleh. Il quitte aussi ses sœurs et son frère: Aline (feu Ovide Bolduc), Martha (feu Jean-Marie Poulin), Simone (Yvon Guillemette), Gérard (Thérèse Laverdière). Lui étaient aussi très attachés, ses belles-sœurs et son beau-frère de la famille Pouliot : Françoise, Martine, Caroline (Me Pierre Tummel) et Anne, ainsi que plusieurs neveux et nièces, cousins et cousines. L'ont précédé dans l'au-delà, ses frères et ses sœurs : Alfred (Rita Guénette), Rosaire, Philias, Yvonne, Paul-Aimé (Jacqueline Breton), Ida, J.Émile, Maurice (Lucille Gagnon). Sont aussi attristés par son départ ses amis et confrères du Collège de Sainte-Anne-de-la-Pocatière et ceux du Séminaire St-Joseph de Trois-Rivières. Bon vivant, il manquera beaucoup à ses amis proches de La Pocatière et de la grande région du Bas-du-Fléuve.

La famille tient à exprimer sa gratitude pour l'appui et le soutien reçus, tant à l'hôpital Notre-Dame-de-Fatima qu'à sa résidence privée. Ces présences ont aidé à traverser des moments bien difficiles.

Vos témoignages de sympathie peuvent se traduire par un don à la Fondation Héritage Côte-du-Sud ou à la Fondation de l'hôpital Notre-Dame-de-Fatima de La Pocatière. Des formulaires seront disponibles au salon.

Direction funéraire :



Résidence Funéraire Marius Pelletier inc. - La Pocatière, Saint-Jean-Port-Joli, L'Islet  
Pour renseignements et messages de sympathie :  
1 418 856-3371 • Sans frais : 1 866 856-3371  
Télécopieur : 1 418 856-4674  
Courriel : rmpel@bellnet.ca • Site Web : www.mariuspelletier.com  
Entreprise affiliée à la C.T.Q.

## AVIS DE DÉCÈS



### Mme Desneiges Mercier Pelletier (1935-2015) La Pocatière

À l'hôpital Notre-Dame-de-Fatima de La Pocatière, le 14 avril 2015, est décédée à l'âge de 79 ans et 7 mois, dame Desneiges Mercier épouse de feu M. Gustave Pelletier. Elle demeurait à La Pocatière.

**Les membres de la famille accueilleront les parents et amis(es) au Complexe funéraire Marius Pelletier, 409, 9<sup>e</sup> Rue, La Pocatière, le vendredi 24 avril, de 19 h à 21 h et samedi, de 9 h à 10 h 50. Le service religieux sera célébré le samedi 25 avril 2015, à 11 h, en la cathédrale Sainte-Anne-de-la-Pocatière, suivi de l'inhumation au cimetière de la Montagne.**

Elle laisse dans le deuil sa fille Lise (Bruno Gagnon); son fils Normand (Louise Normand); ses petits-enfants : Jérémie, Mathieu et Chloé. Elle était la sœur de : feu Roger (feu Madeleine Desrochers, feu Cécile Desrochers), feu Roland (feu Marie-Paule Pelletier), feu Réal, feu Lionel, Jean-Paul (Gisèle Ouellet), feu Lauréanne (feu André Chercuite), feu Jeannine (Gérard Hébert), Jean-Marie (Jacqueline Fillion), Émilien (feu Gisèle Lapière) et la belle-sœur de : feu Yvon (Thérèse Ouellet), Camilla (feu Joseph Aubut), feu Gemma (Roland Aubé), Delphis (feu Adrienne Lafrance), feu Fernando (Gisèle Ouellet), Marius (Berthe-Alice Thibault), Bernard (Pierrette Bédard), Réginald (Réjeanne Messier). Sont aussi affectés par son départ plusieurs neveux, nièces, cousins, cousines, ses autres parents et amis(es).

La famille tient à remercier le personnel de la Résidence Hélène-Lavoie de La Pocatière et de l'hôpital Notre-Dame-de-Fatima de La Pocatière pour leur dévouement et la qualité des soins prodigués.

Vos témoignages de sympathie peuvent se traduire par un don à la Fondation de l'hôpital Notre-Dame-de-Fatima de La Pocatière. Des formulaires seront disponibles au salon.

Direction funéraire :

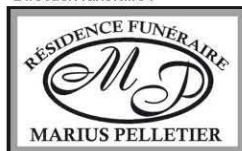

Résidence Funéraire Marius Pelletier inc. - La Pocatière, Saint-Jean-Port-Joli, L'Islet  
Pour renseignements et messages de sympathie :  
1 418 856-3371 • Sans frais : 1 866 856-3371  
Télécopieur : 1 418 856-4674  
Courriel : rmpel@bellnet.ca • Site Web : www.mariuspelletier.com  
Entreprise affiliée à la C.T.Q.

## REMERCIEMENTS DE SYMPATHIE



### Mme Maria Saint-Onge

Votre sympathie nous fut d'un grand support lors du décès de Madame Maria Saint-Onge, survenu le 30 mars dernier. Nous vous remercions sincèrement pour votre présence aux funérailles, vos offrandes et vos prières. Soyez assurés que ces marques d'affection seront gravées pour longtemps dans notre mémoire.

*Les familles Saint-Onge, Lévesque et Pelletier.*

## REMERCIEMENTS DE SYMPATHIE



### Mme Rita Ouellet Chamberland

Les membres des familles Chamberland et Ouellet remercient bien sincèrement tous les parents et amis(es) qui ont témoigné des marques de sympathie lors du décès de Mme Rita Ouellet Chamberland survenu le 2 février 2015, soit par offrandes de messe, affiliations de prières, cartes de sympathie, envoies de fleurs, dons, visites au salon ou assistance aux funérailles.

Veillez considérer ces remerciements comme vous étant adressés personnellement.

## REMERCIEMENTS DE SYMPATHIE



### M. Sylvain Desrosiers

Le 14 février 2015, Sylvain Desrosiers nous a quittés pour le plus long voyage de sa vie. De là-haut, il continuera à veiller sur sa famille et ses amis et à nous protéger. Nos remerciements les plus sincères aux parents et amis(es) qui nous ont témoigné des marques de sympathie lors de son départ. Veillez considérer ces remerciements comme vous étant adressés personnellement.

*Son épouse Johanne, ses enfants : Karina (Jean-Christophe), Rémi (Laurie) et Alexis.*

### 11<sup>E</sup> SOUPER BÉNÉFICE ANNUEL

**SAINT-PACÔME-** La Société de gestion de la rivière Ouelle (SGRO) annonce une co-présidence d'honneur pour leur 11<sup>e</sup> souper bénéfique annuel assurée conjointement par Mme Francyne Pellerin directrice générale de la nouvelle Caisse Desjardins du Nord de L'Islet ainsi que par M. Michel Jean de la Fédération Québécoise pour le saumon. Cet événement se tiendra le samedi 25 avril à 18 h au Collège Sainte-Anne-de-la-Pocatière sous le thème « Histoire de saumon ». Les billets sont disponibles au coût de 65 \$. Pour renseignements, veuillez communiquer avec M. Luc Martin, président de la SGRO au (418) 852-2430.

### LA COMMISSION JEUNESSE DU BAS-SAINT-LAURENT DANS L'INCERTITUDE

Depuis le 1<sup>er</sup> avril, la Commission jeunesse du Bas-Saint-Laurent (CJBSL) n'est pas en mesure de confirmer si elle pourra continuer

ses activités pour l'année à venir. Compte tenu des nouvelles orientations gouvernementales, la Commission jeunesse s'est vue dans l'obligation de s'incorporer afin de pouvoir poursuivre sa mission de concertation et de mobilisation auprès des jeunes du territoire bas-laurentien. Elle tente d'obtenir des réponses du Secrétariat à la jeunesse pour que se concrétisent ses engagements financiers, mais sans succès. Devant cette situation, la CJBSL se voit dans l'obligation d'interrompre ses activités, ce qui implique la mise à pied de ses employées.

### 24 HEURES D' ACTIONS FÉMINISTES

En tant que leader pour la Marche mondiale des femmes (MMF) dans le Kamouraska, le Centre-Femmes La Passerelle du Kamouraska, appelle à un 24 heures d'actions féministes en souvenir des milliers de travailleuses et de travailleurs qui ont trouvé la mort ou ont été blessés, le 24 avril 2013 dans l'effondrement du « Rana Plaza » au Bangladesh.

Dans tous les fuseaux horaires, partout dans le monde, des groupes féministes effectueront une action pendant une heure, de 12h à 13h, le 24 avril prochain. Au Québec, la Marche mondiale des femmes aura lieu à Trois-Rivières, le 17 octobre prochain. Information : 418 492-1449.

### APPEL AUX PROJETS - FAUNE

Le ministère des Forêts, de la Faune et des Parcs invite les organismes régionaux à soumettre des projets dans le cadre du programme d'aide financière « Relève et mise en valeur du réinvestissement dans le domaine de la faune 2015-2016 ». Ce programme vise à soutenir la réalisation d'initiatives régionales axées sur le renouvellement de la clientèle et la mise en valeur de la ressource faunique. Il s'adresse aux organismes qui ont pour mission la valorisation des activités de chasse, de pêche et de piégeage. La date limite pour le dépôt est le lundi 11 mai à 16 h 30. Informations et formulaire au [mffp.gouv.qc.ca/faune/programmes/releve-mise-valeur.jsp](http://mffp.gouv.qc.ca/faune/programmes/releve-mise-valeur.jsp).

### PARTENARIAT ENTRE LES ÉCOLES PRIMAIRES DE L'ISLET ET LA COLLECTIVITÉ

**L'ISLET** - Des représentants de la municipalité de L'Islet, responsable du dossier du jardin communautaire, ont rencontré Mme Manon Tremblay, directrice des écoles primaires Saint-François-Xavier et Jeanne-de-Chantal pour un projet de création d'épouvantails pour le jardin communautaire. Le service de garde de l'école Saint-François-Xavier souscrit à cette première initiative. Les consultations réalisées lors de la mise à jour de la Politique de la famille et des aînés ont permis de constater qu'il y a de moins en moins de jeunes familles qui cultivent un potager. Les intervenants souhaitent que la participation des jeunes soit un incitatif pour les jeunes familles à s'inscrire au jardin communautaire. Toutes les personnes qui désirent un jardinet ou un bac surélevé pour l'été 2015 sont invitées à contacter la municipalité au 418 247-3060.

## Arnaque téléphonique

Les policiers de la Sûreté du Québec rappellent certains conseils de sécurité afin d'éviter des fraudes auprès des personnes âgées de plusieurs régions de la province.

demandé au domicile de la victime.

### Comment prévenir

Récemment, des individus se seraient fait passer pour les petits-enfants de certains aînés afin de leur soutirer des sommes d'argent. Ils prétendraient avoir des problèmes, notamment en étant dans une situation d'urgence et demanderaient qu'ils leur fassent parvenir immédiatement de l'argent. Ils insisteraient pour que leurs parents ne soient pas mis au courant.

N'offrez jamais d'information privilégiée à votre interlocuteur; demandez-lui des détails et validez ces informations avec les parents ou d'autres membres de la famille; assurez-vous de l'identité de votre interlocuteur en lui posant quelques questions personnelles auxquelles seuls vos vrais petits-enfants sauront répondre; ne faites jamais un virement d'argent télégraphique, et ne fournissez jamais votre numéro de carte de crédit par téléphone ou sur internet à moins d'être sûr du destinataire.

Les arnaqueurs pourraient également avoir un complice qui prétendrait être un policier ou un avocat. La victime transférerait, par le biais d'un service de transfert d'argent en ligne, de l'argent de son compte à son présumé proche. Parfois, les suspects ou leur complice iraient même récupérer l'argent

**NOTARIAT À DOMICILE - SERVICES JURIDIQUES**

*Vous vivez des difficultés...  
Quelles qu'en soit la nature, je peux vous aider!*

L'achat et la vente d'une propriété Financement hypothécaire	Testament/Succession Mandat en cas d'incapacité/Homologation Tutelle/Curatelle
Droit corporatif/Démarrage d'entreprises Financement/Subventions	Mariage civil/Contrat de mariage Divorce à l'amiable
Mise à jour annuelle de votre livre de compagnie Médiation/Comptes à recevoir/Entreprises	L'union de fait : Convention entre conjoints de fait
Service de recouvrement de créances Préparation de procédures judiciaires/Petites créances	Demandes : Assurance-invalidité/Assurance de dommages/ Assurance-salaire et autres réclamations. Services conseils

164, route 230 Ouest, Saint-Philippe-de-Néri  
Tél. bur. : 418 498-3383 • Tél. rés. : 418 498-2109 • Téléc. : 418 498-3383 • Courriel : [marlene.gagnon@notarius.net](mailto:marlene.gagnon@notarius.net)

**RÉGIE INTERMUNICIPALE EN PROTECTION INCENDIE KAMOURASKA OUEST**

**Visites de prévention**

Dans les semaines à venir, la Régie intermunicipale en protection incendie du Kamouraska Ouest débutera les visites préventives à domicile. Des pompiers visiteront les résidences afin de promouvoir des gestes préventifs pour diminuer au maximum les risques d'incendie à la maison.

La brigade de pompiers de la Régie vont vérifier les éléments suivants : numéro civique (visible), s'il y a des personnes à mobilité réduite, système d'alarme relié à une centrale, les avertisseurs de fumée à chaque étage, catégorie de chauffage, si votre cheminée a été ramonée, présence de propane et de monoxyde de carbone et les extincteurs. Et par la même occasion, ils vous donneront des recommandations afin de maximiser votre sécurité, n'hésitez pas à leur poser vos questions!

Ces visites de prévention sont consécutives au schéma de couvertures de risque de la MRC de Kamouraska et nous devons respecter les normes établies par le schéma de la MRC. En 2015, environ la moitié des résidences seront visitées et l'autre partie sera faite en 2016.

Rapport incendie 2014.					
Pour l'année 2014, on compte au total 42 interventions.					
Bâtiment	5	11.90 %	Accident de la route	2	4.76 %
Feux de cheminée	4	9.52 %	Feux extérieurs	9	21.43 %
Assistance (entraide)	3	7.14 %	Sauvetage nautique	1	2.38 %
Problème d'eau	2	4.76 %	Alarme automatique	13	30.95 %
Problème électrique	2	4.76 %	Fuite de gaz	1	2.38 %

On peut constater que les alarmes automatiques sont le plus gros pourcentage de sorties des pompiers. Dans l'année 2014, 31 % des interventions du service incendie sont pour des alarmes automatiques. Les coûts sont élevés, car chaque sortie occasionne des frais pour du temps payé aux pompiers ainsi que du diesel pour les véhicules. Dans un prochain avenir, il pourrait y avoir des frais qui seront chargés aux propriétaires de résidence si plus de 3 appels au même numéro civique sont des alarmes automatiques. En résumé, soyez prudent et s'il le faut, faites vérifier votre système d'alarme.

**Quelques recommandations importantes à appliquer.**

Il est très important de respecter les lois et règlements et surtout d'être très prudent avec les feux récréatifs ou autres. Il serait nécessaire d'avoir quelques chaudières d'eau et des pelles près du feu pour éviter qu'il se propage aux alentours.

Une fois par année, faire vérifier votre système d'alarme automatique et ne pas oublier de vérifier vos piles de détecteurs de fumée et vos extincteurs portatifs. Vérifiez bien votre B.B.Q., et tous les appareils qui pourraient s'avérer dangereux pour vous et votre famille.

**Nous vous souhaitons une bonne saison estivale et soyez prudent, votre sécurité nous tient à cœur.**

Christian Gagnon, directeur des incendies.

Centre visuel  
**SAINT-PASCAL INC.**

Dr Germain Dupuis, optométriste  
Dre Stéphanie Bélanger, optométriste

• 269, rue Taché  
• Saint-Pascal (Québec) G0L 3Y0  
• Tél. : 418-492-1430

**3<sup>e</sup> Anniversaire !**

**PUBLICITÉ Yves Lévesque**  
OBJETS PROMOTIONNELS

STYLOS - ÉPINGLETTES  
TASSES - CALENDRIERS  
PORTE-CLÉS - ET PLUS

**Broderie 2000**

CASQUETTES - T-SHIRTS  
POLOS - POLARS  
CHEMISES  
MANTEAUX TOUTES SAISONS GROS ET DÉTAIL

**SVP visitez [pubyl.com](http://pubyl.com)**

421, 4<sup>e</sup> Avenue La Pocatière 418 856-1221  
[pubyvesl@videotron.ca](mailto:pubyvesl@videotron.ca)  
Bâtisseur d'image depuis 1979 !

**QUAND LA TOXICOMANIE PREND TOUTE LA PLACE**

faites les premiers pas  
Québec (418) 524-0320  
Montréal (514) 939-0202  
[www.portage.ca](http://www.portage.ca)

**PORTAGE**  
Pour vaincre la toxicomanie

*« La joie de vous servir »*

**Jean-Marie Rossignol**  
Conseiller en sécurité financière  
418 492-3255

Assurance-vie  
Protection en cas d'invalidité  
Régimes collectifs  
Rentés, REER





# Entre Nebraska et Kamouraska

**LA POCATIÈRE – Le Musée François-Pilote a reçu un cadeau inattendu l'automne dernier. L'assistance impromptue de Mme Claire C. Larson a permis de faire avancer beaucoup plus rapidement que prévu l'inventaire et le catalogage des collections du musée de l'agriculture et de l'alimentation de La Pocatière.**

ÉLIANE VINCENT

Claire Larson est diplômée en géologie de la University of Nebraska-Lincoln. Après avoir travaillé dans plusieurs domaines, de l'arpentage au Nebraska à la gestion hôtelière en Pennsylvanie, elle rencontre son conjoint, un Torontois employé chez Bombardier. Lorsque celui-ci est envoyé à La Pocatière en mai dernier pour un mandat d'inspection, elle le suit.

Mais, les jours sont longs quand on est de nature active et qu'on n'a pas de permis de travail. Une visite au musée François-Pilote la ravit au point où elle offre ses services bénévoles au directeur, Luc St-Amand. « J'avais souvent rêvé de travailler dans un musée, c'était une belle occasion, j'ai foncé », de dire Mme Larson. Le directeur a vite compris la valeur de ce qui lui était proposé : « Nous avons reçu, depuis octobre, quatre jours par semaine de travail compétent, à temps plein et généreusement offert. C'était inespéré. »

## Libérer des trésors

La bénévole a particulièrement apprécié les collections de monnaies anciennes et de roches dont elle a dressé les catalogues. « Les pierres proviennent de partout en Amérique du Nord; pour une géologue, c'est passionnant », dit-elle.

Les habitués du musée seront heureux de savoir que Claire Larson a aussi nettoyé la célèbre collection d'oiseaux naturalisés. En collaboration avec Michel Dumais, du Centre d'archives, elle a dressé l'inventaire des instruments de chimie et de physique. Elle a cherché des acheteurs pour d'anciens ordinateurs et des monceaux d'exemplaires du National Geographic qui ne cadrent plus avec la vocation du musée. Une telle diversité d'artefacts l'a impressionnée.

## Se comprendre malgré la langue

Mme Larson ne parle pas français, mais il ne semble pas que ça ait nui aux communications. « Quelques membres de l'équipe parlent un anglais potable, la bonne volonté



**Claire Larson a enrichi son bagage de connaissances tout en donnant un sérieux coup de main au Musée François-Pilote.**

et le langage des signes ont fait le reste! », de dire Luc St-Amand.

On y a même trouvé des avantages : quelques classes d'élèves du secondaire en concentration langues ont bénéficié d'une visite du musée, commentée en anglais. « Le seul inconvénient a été de ne pas pouvoir travailler à l'accueil! », déplore en souriant la bénévole.

## Un séjour utile

Elle quittera La Pocatière en juillet, heureuse de l'expérience vécue au Kamouraska et se promettant bien d'y revenir dès que l'occasion se présentera. « J'ai connu des gens très sympathiques et j'ai acquis des connaissances qui me seront précieuses », de dire Mme Larson.

Elle laissera un souvenir très positif au directeur et à toute l'équipe du Musée François-Pilote. « Autonome, débrouillarde, de bonne humeur, Claire a donné un superbe élan à la grande transformation qui est en cours au musée, affirme Luc St-Amand. Plus de 75% des travaux qu'elle a réalisés n'auraient pas pu l'être du tout sans sa présence. »

C'était la semaine de l'action bénévole jusqu'au 18 avril. Pour temporaire qu'elle ait été, cette action désintéressée de Claire Larson aura fait une impression durable sur son milieu de passage, et ses répercussions se feront sentir longtemps.

# Festival-Concours de musique

Le 9<sup>e</sup> Festival-Concours de musique de Rivière-du-Loup et de la région du Bas-Saint-Laurent se tiendra du 27 avril au 3 mai. Ce rendez-vous musical accueillera 400 jeunes. Il proposera des formations aux harmonies les 27 et 28 avril au Camp musical Saint-Alexandre, ainsi qu'une rencontre avec une sommité dans ce domaine, Mme Josée Laforest. Le Festival

offre par ailleurs une nouvelle place de choix pour les cuivres, le projet-pilote pour l'édition 2015. Parmi les autres formations, mentionnons une classe de maître en orgue avec Marie-Hélène Greffard et une en piano avec Maurice Laforest. Le concert-gala qui couronnera l'événement se tiendra le dimanche 3 mai à 14 h au Centre culturel de Rivière-du-Loup.

# Théâtre

La Fabrique de Sainte-Perpétue vous invite à assister à la pièce de théâtre de Lise Bourgault « De la grande visite », le vendredi 15 mai et le samedi 16 mai à 19 h 30 et le dimanche 17 mai à 14 h, à l'église de Sainte-Perpétue. Billets en vente : Méli 4 poches 418 359-0011 ou Fabrique 418 359-2951. Réservation : 418 359-2057.

# Angèle Dubeau & La Pietà



MONTMAGNY – La violoniste virtuose connue à travers le monde, Angèle Dubeau et l'ensemble La Pietà seront à Montmagny avec le spectacle *Blanc*, le dimanche 26 avril à 15 h pour faire vibrer la salle Edwin-Bélanger avec sa musique envoûtante. Depuis plus de 35 ans, Angèle Dubeau mène une carrière exceptionnelle qui l'a conduite sur les grandes scènes du monde dans plus d'une trentaine de pays. Violoniste virtuose parmi les plus

en vue au Canada, elle est d'ailleurs l'une des rares musiciennes classiques au monde à s'être vue décerner des disques d'or. Elle a vendu plus de 500 000 albums tout au long de sa carrière. En récupérant votre coupon dans un des trois Tim Hortons de la Côte-du-Sud, vous obtenez 3 \$ de rabais. Achats au bureau des Arts de la scène et au Jean Coutu Montmagny.

# Guy Nantel de retour à Montmagny



MONTMAGNY – Guy Nantel est de retour à Montmagny avec son spectacle *Corrompu* le samedi 25 avril 20 h à la salle Edwin-Bélanger. Guy Nantel est un humoriste tout à fait unique dans son style avec son créneau caustique et sarcastique. Avec ses prises de position, il fait réfléchir, dénonce et met en évidence les contradictions de notre société en s'attaquant aux travers humains. Avec son spectacle *Corrompu*, Guy Nantel analyse notre société et ses enjeux avec esprit et cynisme, fidèle à ses habitudes. Irrévérérencieux, sans filtre et sans tabou.

# On se souvient de Mathilde Massé



SAINT-PACÔME – La municipalité de Saint-Pacôme et son comité permanent de la culture (photo) ont réuni une quarantaine de personnes à la bibliothèque Mathilde-Massé le 14 avril, pour le dévoilement d'une toile de l'artiste Nathalie Voisine de Sainte-Hélène. Le portrait de Mathilde Massé a été acquis par la municipalité et ornera les murs de la bibliothèque homonyme. M. Pierre Lévesque, membre du comité culturel, a profité de l'occasion pour rappeler le parcours

de Mathilde Massé. Née à Saint-Pacôme en 1871, elle aura été l'une des deux premières Canadiennes-françaises à décrocher un brevet de docteur en médecine, que lui a octroyé l'Université de Boston en 1902. M. Lévesque a notamment souligné la bravoure et le dévouement de Mathilde Massé sur les champs de bataille de la Première Guerre mondiale, où elle a œuvré comme médecin de guerre. (É.V.)



# Félicitations aux lauréats

## des Grands Prix du tourisme Chaudière-Appalaches

**Catégorie : Restauration –  
Tables des produits du terroir  
Auberge des Glacis de l'Islet**

**Catégorie : Hébergement – Moins de 40 unités  
Auberge des Glacis de l'Islet**



Monsieur Simon Rodrigue, de Desjardins, remet le prix à Madame Nancy Lemieux et Audrey Jade Bherer de l'auberge des Glacis.



Monsieur Norbert Morin, député de Côte-du-Sud, remet le prix à Madame Nancy Lemieux et Audrey Jade Bherer de l'Auberge des Glacis.

**Champignons des Appalaches**

Suzanne Beaudry & Michel Lussier  
418 469-1856 | 171 Route Principale  
Ste-Apolline-de-Patton | GOR 2P0  
www.champignonsappalaches.com  
info@champignonsappalaches.com

**BOUCHERIE De la Ferme**

Ferme de Ladurantaye | Boucherie De la Ferme  
858, ch. des Pionniers Ouest, Cap-Saint-Ignace  
Tél. : 418 246-5433  
Courriel : info@delafirme.com  
www.delafirme.com

**Poissonnerie Donald Lachance**

Esturgeon frais et fumé  
Poissons frais des Maritimes et du Québec  
Poissons fumés, mousses, produits préparés, etc.  
Vente en gros et détail

24, avenue du Bassin Nord, Montmagny  
Tél. : 418 248-3971 • Rés. : 418 248-7835  
www.poissonnerielachance.com

**Catégorie : Boutiques et Galeries D'Art  
Le Moule à Sucre de Saint-Jean-Port-Joli**



Monsieur Richard Lehoux, Préfet de la MRC Nouvelle-Beauce remet le prix à Madame Nathalie Niemeyer du Moule à Sucre.

**Catégorie : Mention  
Madame Lucie Rochette**



Monsieur Jean-François Lachance, préfet de la MRC de la Nouvelle-Beauce remet le prix à Madame Lucie Rochette.

**Félicitations aux lauréats!**  
Fier de participer à la réussite touristique de notre région!

La Pocatière : 418 856-5432 • Rimouski : 418 723-5432  
www.kamcoinc.com

Humainement construit

**KAMCO CONSTRUCTION**

R.B.Q. : 2948-9515-79

**Les ALARMES Clément Pelletier INC.**

Donnez l'opinion en paix!  
Votre sécurité est notre priorité depuis plus de 30 ans.

197, 3<sup>e</sup> Avenue, L'Islet (Québec)  
418-247-7003 • 1 800 563-7003

• Vol • Feu • Intrusion • Résidentiel • Commercial • Industriel

Félicitations pour votre implication touristique!

**Art & Sculpture SAINT-JEAN-PORT-JOLI**

www.saintjeanportjoli.com

Votre spécialiste **DU PNEU**

**BRIDGESTONE FIRESTONE**

**J.L. Desrogers & FILS INC.**

Mécanique préventive

Denis Thibault, prop.  
193, de Gaspé Ouest, Saint-Jean-Port-Joli  
Tél. : 418 598-6434 Cell. : 418 234-2026

réats  
aches 2015



Catégorie : Hébergement – Résidences de Tourisme  
Studios Vacances Marchand de Bonne Heure de l'Islet



Madame Sonia Pelletier, de Transcontinental, remet le prix à Madame Francine Lavoie et Monsieur Victor Caron des Studios Marchand de Bonne Heure de l'Islet.

n employé touristique  
e (COFEC) St-Jean-Port-Joli



sident de Tourisme Chaudière-Appalaches,  
Lucie Rochette, de la COFEC.

**DÉPANNEUR GINARD inc.**  
4938B-16-18

Gilles Chouinard, prop.

716, rue de l'Église, Saint-Jean-Port-Joli  
418 598-7933

L'HEBDOMADAIRE DE LA CÔTE SUD  
**le placoteux**  
Journal coopératif

félicite tous les  
récipiendaires des  
Grands Prix du Tourisme

**Garage Rock Caron inc.**  
David Caron, propriétaire

- Mécanique générale
- Alignement avec équipement moderne
- Vente de pneus

Dépositaire de **NOKIAN TYRES** **Castrol**

159, des Pionniers Ouest, L'Islet  
418 247-3731

garagerockcaron@videotron.ca

2782B-16-14

**RONA** **QUINCAILLERIE JOS PROULX INC.**

L'express MATÉRIAUX cord D Desjardins

**JOS PROULX inc.**  
58, 5<sup>e</sup> Rue, Ville L'Islet  
Tél. : 418 247-5262 • Téléc. : 418 247-7272  
josproulxinc@videotron.ca

7782B-16-15

**Cytech Corbin**  
SPÉCIALISTES EN MÉCANIQUE DU BÂTIMENT

ÉLECTRICITÉ CLIMATISATION VENTILATION RÉFRIGÉRATION  
RBO 2536 4705 CYTECHCORBIN.COM

L'ISLET 418 247 5411 MONTMAGNY 418 248 2396

6782B-16-16

## Pierre Caron l'ami du grand Simenon

Considéré par André Gide comme le plus grand romancier du XXe siècle, Georges Simenon est mort il y a 25 ans. Pour commémorer la mémoire du père du célèbre commissaire Maigret, Recto Verso publie le récit de Pierre Caron : *Ma singulière amitié avec Simenon*.

MAURICE GAGNON

Georges Simenon est allé surprendre Pierre Caron dans son bureau de Radisson, un village de la Baie de James, où il était directeur du journal En Grande. « La lettre était là... Dans la corbeille à courrier, noyée sous la paperasse des dernières semaines », écrit Pierre Caron au début du premier chapitre. Cette lettre estampillée de Suisse, qu'il ignorait encore être la réponse du célèbre écrivain, allait pourtant marquer le début d'une amitié. Pendant 11 ans, Pierre Caron et Georges Simenon ont entretenu une relation épistolaire. Au-delà d'une simple correspondance, il y avait cette singulière amitié qui amena même Simenon à confier un secret à Pierre Caron à l'occasion de l'une des visites qu'il lui rendit en Suisse.

### Parcours d'écrivain

À travers les 275 pages de cet ouvrage, Pierre Caron nous parle de son amour pour la lecture depuis son enfance aux Trois-Saumons et de son parcours d'écrivain à travers le regard qu'il pose sur l'œuvre et sur le personnage de Simenon, se gardant bien de réinventer. On sent l'influence de Simenon dans sa décision de devenir écrivain. Aurait-il pris la plume sans lui? Sûrement. Mais Simenon demeure tout de même celui qui a été le premier à poser un regard critique sur ses écrits et à l'encourager à poursuivre dans la voie de l'écriture. « Avec Simenon, écrit Pierre Caron, ce fut le sentiment soudain qu'on peut faire de la littérature avec la vie. Sans transition, sans adaptation. »

### Découvrir Simenon

Avant d'aller le visiter chez lui, Pierre Caron est parti à la découverte de Simenon par ses romans, mais aussi en parcourant son monde réel et fictif dans les rues de la ville de Liège, en Belgique, où a grandi le petit



Georges, et, dans le Paris du commissaire Maigret. Il s'est imprégné de l'univers simenonien. De ses ambiances. De ses odeurs. Puis, dans un récit rédigé avec le style du romancier, Pierre Caron nous révèle l'immense écrivain que fut Simenon, au-delà de sa renommée, de ses tragédies [le suicide, à 25 ans, de sa fille Marie-Jo], des extravagances et des mythes qu'on lui attribue. Il nous présente l'ami. L'homme simple qui quitta l'immense résidence de Épalinges pour vivre sa vie dans la petite maison rose de Lausanne.

Pierre Caron partage avec nous la correspondance publiée intégralement pour la première fois. À l'heure des SMS, il nous renvoie à cette époque pas si lointaine où des semaines durant on attendait que le facteur vienne déposer à notre porte ce précieux objet, écrit par une personne chère, à la plume, sur une belle feuille de papier blanc, parfois ornée de motifs imprimés, qu'on appelait une lettre.

## AGA Musée de la mémoire vivante

L'assemblée générale annuelle du Musée de la mémoire vivante aura lieu le dimanche 3 mai à 10 h au musée, 710, avenue de Gaspé Ouest à Saint-Jean-Port-Joli. Pour participer à l'assemblée générale et se prévaloir du droit de vote, toute personne doit être membre de la Corporation ou détenir la carte « Les amis du musée ». Si vous n'avez pas renouvelé votre adhésion pour 2015, veuillez faire parvenir votre cotisation avant la date de l'assemblée générale annuelle. Vous pourrez également renouveler votre adhésion à la Corporation sur place, juste avant le début de l'assemblée générale. Les détenteurs de la carte « Les amis du musée » ont également droit de vote à cette assemblée.

## « Direction New York » Spectacle de danse 2015

LA POCATIÈRE – L'École de musique et de danse Destroismaisons présentera son spectacle de danse « Direction New York », le 25 avril à 19 h à la Salle André Gagnon de La Pocatière. Ce concert-bénéfice mettra en vedette les élèves de danse de l'école. Durant ce spectacle, entièrement organisé par l'équipe d'enseignantes, les élèves

présenteront plusieurs styles de danse, dont la danse créative, le Hip Hop, le Gumboot, la danse orientale, la danse contemporaine, etc. Les billets sont en vente à la Librairie L'Option, ainsi qu'à l'École Destroismaisons.

Information : 418 856-3012 poste 320.

# Huis clos pour onze acteurs

LA POCATIÈRE — La concentration théâtre du Collège de Sainte-Anne-de-la-Pocatière présentait les 15 et 16 avril le fruit d'une année de travail théâtral. La pièce *Le blocus*, de l'auteur Jimmy Doucet, met en scène une troupe d'étudiants en théâtre qui se retrouvent enfermés par mégarde dans leur salle de répétition, à la veille de la fin de semaine.

ÉLIANE VINCENT



*Avec son huis clos générateur de prises de conscience, Le Blocus est une pièce taillée sur mesure pour des jeunes du secondaire.*

Dirigés par leur professeur Richard Dubé, les élèves se sont prêtés à une mise en scène très chorégraphiée, exécutée avec précision. La musique contemporaine et le décor très éclaté, d'un minimalisme évocateur, ont bien servi le propos de la pièce.

Coincés pour un long moment dans une pièce fermée, les personnages sont confrontés à leur nature profonde et voient surgir quelques questions existentielles qui ponctuent des situations souvent humoristiques. « Le sujet de la pièce correspondait bien à ce que je vis avec mes élèves », explique Richard Dubé.

## Beaucoup de travail

Les membres de la troupe ont découvert la discipline et la rigueur nécessaires au travail de comédien. « De septembre à Noël,

nous avons travaillé le langage corporel et la pose de voix, poursuit le professeur. En janvier, les répétitions ont commencé et c'est le résultat de tous ces efforts que nous présentons ce soir. »

Riche de trente années d'expérience en enseignement et de plusieurs années d'études et de travail de comédien en Europe, Richard Dubé a voulu transmettre son savoir à ses élèves. « Ils ont découvert l'importance de travailler en équipe, d'être prêts pour ne pas pénaliser le groupe, poursuit le metteur en scène. Ils ont fait preuve d'une grande discipline et le résultat est à l'image de leurs efforts. »

À la fin de la représentation, le professeur a remis un prix à Cassandra Blouin et à Daphné Gagné pour souligner leur persévérance et leur bonne attitude tout au long de l'année.

# Le Groupe vocal Mouv'Anse présente « Le monde est beau »

LA POCATIÈRE — Le Groupe vocal Mouv'Anse dirigé par Marc-André Caron présentera son spectacle « Le monde est beau », le samedi 2 mai à 20 h et le dimanche 3 mai à 14 h à la Salle André-Gagnon de La Pocatière. Le groupe offrira un répertoire de chansons populaires, dont certaines seront accompagnées par des musiciens professionnels de l'école de musique Destroismaisons.

L'aventure du Groupe vocal Mouv'Anse a débuté en janvier 2006. On y retrouve 55 choristes. Le répertoire se compose de chants populaires contemporains. Son chef, Marc-André Caron est immergé dès son enfance dans le domaine de la musique et du chant choral. M. Caron n'a que 14 ans quand il fonde son 1er groupe vocal. Quelques années plus tard après ses études en éducation, il forme le Choeur des Grands Bois de Saint-Pamphile qu'il dirige pendant plus de 20 ans. Comme chef de chœur invité, il transporte sa passion pour le chant choral à travers le



*Marc-André Caron, directeur musical du Groupe vocal Mouv'Anse*

Québec, la France et la Suisse.

Les billets sont disponibles chez Métro Lebel de La Pocatière, auprès des choristes et à l'entrée. On peut aussi réserver auprès de Raymonde Bernier au 418 354-2805 ou Sylvia Beaulieu au 418 856-2245.

# Antoine Bouchard honoré par ses anciens élèves

LA POCATIÈRE — Le concert hommage à Antoine Bouchard a réuni huit organisateurs, anciens élèves de l'abbé Bouchard, sur trois orgues, dimanche dernier à la cathédrale de Sainte-Anne, pour la première partie, et à la chapelle du Collège de Sainte-Anne, pour la 2e partie.



*MM. Claude Lemieux et Michel Boucher sur l'orgue de la cathédrale.*

Les spectateurs ont pu entendre, entre

autres, des œuvres de Scheidemann, Bach, Pachelbel, Vivaldi, Widor, Boëllmann magistralement interprétée par ces organisateurs de talent. Des anecdotes entourant l'abbé Bouchard venaient ponctuer ce récital.

Outre l'organiste de la cathédrale, Claude Lemieux, nous pouvions entendre celui de la cathédrale de Rimouski Jean-Guy Proulx, celui de la Basilique Sainte-Anne-de-Beaupré Pierre Bouchard, ainsi que Claude Girard en poste à Saint-Patrice de Rivière-du-Loup. Également Rémi Martin et Danny Bélisle de Rimouski, Michel Boucher, de Saint-Pascal et Louise Fortin, originaire de La Pocatière.

## Antoine Bouchard

L'abbé Bouchard dont l'état de santé est pré-

caire ne pouvait être présent pour ce concert. Natif de Saint-Philippe-de-Néri, il a reçu sa formation d'organiste de Claude Lavoie et de l'abbé Léon Destroismaisons au Collège de Sainte-Anne (1944-1952). Il s'est perfectionné auprès des maîtres Gaston Litaize et Antoine Rebolot à Paris (1958-1961). À son retour, en 1966, il fonde avec des confrères Les Amis de l'Orgue de Québec.

Au Bas-Saint-Laurent, on lui doit la construction d'orgues parmi les plus beaux au Québec, dont ceux de Saint-Pascal, Mont-Carmel et de la cathédrale de Sainte-Anne. Au Collège, de 1961 à 1980, et à l'Université Laval, de 1961 à 2001, Antoine Bouchard a formé plusieurs générations d'organistes.

# Bilan positif pour Gymagine



LA POCATIÈRE — Le Club de gymnastique Gymagine a participé à quelques compétitions depuis le mois de décembre. Au circuit régional, lors de la compétition à Rimouski, les gymnastes ont récolté 70 médailles et 53 rubans. En février, à Matane, la récolte a été de 50 médailles et 55 rubans. Au circuit provincial, lors de la compétition à Montmagny, en décembre, les gymnastes ont remporté deux rubans alors qu'en janvier, à Trois-Rivières, elles ont remporté 4 médailles et 5 rubans. Lors de la dernière compétition à

Charny, elles ont gagné 3 médailles et cinq rubans. Grâce aux résultats, Jade D'Anjou et Anne-Marie Soucy ont mérité une place aux qualifications des Championnats québécois qui ont lieu le 28 et 29 mars.

**Donnez votre vieux véhicule à AUTO-REIN**

Vous contribuez à lutter contre les maladies rénales et à protéger l'environnement

Remorquage gratuit | Reçu pour fins d'impôt émis

1 888 2AUTO-REIN / 1 888 228-8673 www.rein.ca/quebec

# Une 3<sup>e</sup> place pour la Pascaloise Stéphanie Mignault

**SAINT-PASCAL** – Après une première participation l'an dernier, Stéphanie Mignault de Saint-Pascal obtient une 3<sup>e</sup> place en bikini fitness au Championnat Québec open de l'Est tenu le 11 avril au Cégep de Limoilou. L'événement regroupait 70 athlètes.

MAURICE GAGNON

Madame Mignault sort très heureuse de cette 2<sup>e</sup> compétition à laquelle elle participe. « Cette journée fait tout oublier les sacrifices qu'on doit faire en préparation », dit-elle. Stéphanie Mignault a commencé sa préparation de 14 semaines en janvier en vue du grand jour de la compétition. La diète compte pour 70 % de la préparation, dit-elle. L'entraînement physique représente 30 %.

Elle était accompagnée dans sa démarche par son entraîneur, Tommy Desbiens. Elle a trouvé la préparation plus facile cette fois-ci que lors de sa première compétition.

La diète était moins stricte et mieux adaptée. Même chose pour la prise de protéines. Son entraîneur était très disponible.

## Au provincial?

En dehors de sa préparation, Stéphanie demeure une fille active qui se rend au gym, à La Pocatière, chaque matin, cinq jours semaine, avant d'aller travailler. Cet entraînement l'aide à construire une bonne masse musculaire avant une prochaine compétition. Sa 3<sup>e</sup> place lui donne un laissez-passer pour le provincial. Elle aimerait bien s'y

inscrire en 2016.

Participer à une compétition représente tout de même des coûts d'environ 3 000 \$ — gym, maillots, coiffures, spray tan, hôtel, etc. — et il est difficile de trouver des commanditaires. Quand on voit la passion qu'il l'anime, on peut facilement deviner que la jeune adepte de fitness de 27 ans fera à nouveau parler d'elle dans les prochaines années. Fière de son trophée, elle ne cache pas son ambition d'obtenir une première place.



Stéphanie Mignault posant fièrement avec son trophée.

## La LHCS - Le Placoteux tiendra son Gala méritas le 25 avril



### Gala méritas

Voici les finalistes pour l'obtention des trophées qui seront remis lors du gala méritas du 25 avril.

**SAINT-JEAN-PORT-JOLI** – C'est le 25 avril à 19 h qu'aura lieu le premier Gala méritas de la LHCS - Le Placoteux au Centre Rousseau de Saint-Jean-Port-Joli. L'événement sera animé par M. Michel Harvey de CHOX-FM et récompensera, entre autres, une quinzaine de joueurs, formations et membres d'organisation s'étant distingués au cours de la dernière saison.

« Le Gala méritas a pour but de souligner les performances des joueurs qui se sont démarqués par rapport à leurs pairs. Nous soulignerons également l'excellent travail des organisations, entraîneurs et bénévoles de notre ligue », de préciser le président Jean-Philippe Cloutier, invitant du même coup les amateurs à y participer.

### Finalistes

Plus de 50 finalistes sont maintenant connus pour l'obtention de l'un des 11 trophées honorant les joueurs les plus méritants de la saison 2014-2015 (voir la liste sur [www.leplacoteux.com](http://www.leplacoteux.com)). Ces finalistes sont le résultat d'un bulletin de vote rempli par toutes les organisations et les joueurs.

Pour trois autres trophées, l'on connaît déjà les vainqueurs et ils seront remis le soir du gala. Trophée Martin Gagné (Meilleur Buteur) et Trophée Léopold Gagné (Meilleur Pointeur) : Carl Gagné-Bernier des Forestiers de Saint-Pamphile. Trophée Kreezee (Meilleure moyenne - Duo de gardiens) : Marc-Antoine Coulombe et Benoit Chassé du 95 de Saint-Jean-Port-Joli.

Il y aura également remise d'un trophée pour l'organisation de l'année, où toutes les équipes sont en nomination, en plus du dévoilement des joueurs qui forment la première et deuxième équipe d'étoiles et l'équipe d'étoiles des recrues.

## L'évènement

# Volkswagen pour tous

À partir de **0%** + **2000\$** jusqu'à

TAP financement à l'achat jusqu'à 36 mois\* **DE RABAIS\*\***

En vigueur jusqu'au 30 avril.

**Tiguan 2.0T Trendline 2015**

Location mensuelle à partir d'un montant équivalent à

**99\$** aux 2 semaines sur 48 mois† 4 022\$ d'acompte

Incluant 1 750 \$ de rabais\*\*

Cote de sécurité 5 étoiles††

Modèle Highline illustré

**Jetta Trendline de 2,0 L 2015**

Location mensuelle à partir d'un montant équivalent à

**69\$** aux 2 semaines sur 48 mois† 1 298\$ d'acompte

Incluant 1 000 \$ de rabais\*\*

Cote de sécurité 5 étoiles††

Modèle Highline illustré

**Das Auto.**

**RINFRET VOLKSWAGEN**

Lévis - 5355, boul. de la Rive-Sud - 418 833-2133

**vw.ca**

\* Cette offre de financement à l'achat d'une durée limitée est sujette à l'approbation du crédit de Volkswagen Finance et s'applique au modèle Tiguan 2.0T Trendline / Jetta Trendline de 2,0 L 2015 neuf et non immatriculé de base avec boîte manuelle à 6/5 vitesses et dont le PDSF de base est de 26 850 \$ / 16 595 \$ incluant les frais de transport et inspection de prélivraison de 1 760 \$ / 1 605 \$ financé au taux d'intérêt annuel de 0 % correspond à 78 paiements aux deux semaines à partir de 272 \$ / 188 \$ sur 36 mois. Acompte de 3 875 \$ / 952 \$. Coût d'emprunt de 46 \$ (incluant les frais liés à l'enregistrement au RDPRM) pour une obligation totale de 25 146 \$ / 15 641 \$ (montants incluant le rabais de 1 750 \$ / 1 000 \$). Permis, assurances, immatriculation, options et taxes applicables en sus. \*\* Jusqu'à 2 000 \$ / 1 750 \$ / 1 000 \$ de rabais sur le PDSF offert pour l'achat au comptant, le financement ou la location d'un modèle Tiguan 2.0T Highline / Tiguan 2.0T Trendline / Jetta Trendline de 2,0 L 2015. Le rabais varie selon le modèle. L'offre ne peut être jumelée à aucune autre offre non présentée dans cette annonce. † Des paiements de location à partir de 215 \$ / 150 \$ pour le modèle Tiguan/Jetta doivent être effectués sur une base mensuelle et ne peuvent être prélevés aux deux semaines. Les versements annoncés aux deux semaines incluent 1 750 \$ / 1 000 \$ de rabais. Cette offre de location d'une durée limitée est sujette à l'approbation du crédit de Volkswagen Finance est basée sur le modèle Tiguan 2.0T Trendline / Jetta Trendline de 2,0 L 2015 neuf et non immatriculé de base avec boîte manuelle à 6/5 vitesses dont le PDSF est de 26 850 \$ / 16 595 \$. Frais de transport et inspection de prélivraison de 1 760 \$ / 1 605 \$ inclus dans le paiement mensuel. Terme de 48 mois. Acompte de 4 022 \$ / 1 298 \$, dépôt de sécurité de 250 \$ / 172 \$ requis au moment de la signature. Frais de 15 \$ du kilomètre après 64 000 km en sus. Frais liés à l'enregistrement au RDPRM de 46 \$, permis, assurances, immatriculation, options et taxes applicables en sus. †† Le Tiguan 2.0T 4MOTION<sup>TM</sup> 2015 a obtenu une cote de 5 étoiles pour les collisions latérales tandis que la Jetta 2015 a obtenu une cote globale de 5 étoiles. Le classement fait partie du programme d'évaluation de nouveaux véhicules (safercar.gov) de la National Highway Traffic Safety Administration (NHTSA) aux États-Unis. Le rendement du véhicule en cas de collision est basé sur le modèle américain. Certaines caractéristiques du modèle peuvent être offertes en option ou ne pas être disponibles au Canada. ‡ La Jetta 2015 a été nommée Meilleur choix sécurité par l'IIHS (Insurance Institute for Highway Safety) aux États-Unis. Meilleur choix sécurité 2015 basé sur de bonnes notations en vertu de sa performance lors de tests d'impact frontal à chevauchement modéré, d'impact latéral, de résistance du toit et du rendement des appuie-tête et sur des notations bonnes ou acceptables en vertu de sa performance lors de tests d'impact frontal à faible chevauchement. Le concessionnaire peut vendre ou louer à prix moindre. Une commande ou un échange entre concessionnaires peut être requis. Offres en vigueur jusqu'au 30 avril 2015. PDSF des modèles montrés : Tiguan 2.0T Highline 2015 avec Ensemble R-Line, 42 950 \$ / Jetta 1.8T Highline 2015, 27 485 \$. Modèles montrés à titre indicatif seulement qui pourraient inclure de l'équipement offert en option. Visitez [vw.ca](http://vw.ca) ou votre concessionnaire Volkswagen pour les détails. « Volkswagen », le logo Volkswagen, « Das Auto » et dessin, « Tiguan » et « Jetta » sont des marques déposées de Volkswagen AG. © Volkswagen Canada 2015.

# RINFRET VOLKSWAGEN

**LÉVIS, 5355, boul. de la Rive-Sud**

**418 833-2133**

[www.rinfretvolkswagen.com](http://www.rinfretvolkswagen.com)

photo: KAMOUKASKA-LISELT - Édition n° 16 • 22 avril 2015  
 91-11-10927 29



**Saint-Pascal. 4 1/2, demi sous-sol, non chauffé, non éclairé, près de tout, tranquille. 375\$/mois. (inf) 418 492-6905**

Saint-Pascal. 4 1/2 situé sur la rue Taché, non chauffé, non éclairé. Entrée laveuse/sècheuse, stationnement déneigé, près de tous les services. 430\$/mois. (29/04) ----- 418 492-9215

Saint-Pascal. Grand 5 1/2 situé rue Blondeau, près de tous les services, bien éclairé, beaucoup de rangement. 440\$/mois, non chauffé,

non éclairé. Aussi, beau 4 1/2 rénover. 405\$/mois. Stéphane (29/04) ----- 418 867-4453

Saint-Pascal. 4 1/2, centre ville, non chauffé, non éclairé, déneigé, fraîchement repeint. Gaétan. (29/04) ----- 418 492-6159

Saint-Pascal. 4 1/2, situé au 484, Sergerie, refait à neuf, non meublé, non chauffé, non éclairé, déneigé. Secteur tranquille, 480\$/mois. Libre 1er juillet. (29/04) ----- 418 894-1368 ----- 418 492-2940

Saint-Pascal. 4 1/2, situé 574 rue Hudon, rénover, planchers bois et céramique, air climatisé, double balcon, près de la pharmacie et de l'église. Non-fumeurs. (22/04) ----- 418 492-2687

Saint-Pascal. 2 1/2, 2e étage, escalier intérieur, semi meublé, eau chaude fournie, stationnement déneigé, balcon, secteur tranquille, 454, avenue Bouchard, pas d'animaux, priorité aux non-fumeurs. (22/04) ----- 418 492-6601

Saint-Pascal. 2 1/2, situé au 179 route 230 ouest, non chauffé, non éclairé, entrée laveuse/sècheuse. Remise. Libre 1er juillet. (inf) ----- 418 492-2522

Saint-Pascal. 4 1/2 près des services, entrée laveuse/sècheuse, déneigé, non chauffé, non éclairé. Possibilité de meubles. (inf) ----- 418 894-8709 ----- ou 418 492-3356

Saint-Pascal. Grand 4 1/2, près de tous les services et 1 1/2, libres immédiatement. Gilles. (inf) ----- 418 492-3039

Saint-Pascal. 3 1/2, situé au 672 Langlais, meublé, chauffé, éclairé, pas d'animaux, non-fumeurs, libre immédiatement et 2 1/2, libre le 1er juillet. (inf) ----- 418 492-3586 ----- 581 337-1097

Saint-Pascal. 2 logements 5 1/2, 1er et 2e étage, non chauffés, non éclairés, 470\$/mois. Libres 1er juillet. Maison à louer à Mont-Carmel, 470\$/mois. Libre immédiatement. (inf) ----- 418 498-3597

Saint-Philippe-de-Néri. 4 1/2, situé au 14, Chamberland, demi sous-sol. Libre 1er juillet. (29/04) ----- 418 498-2770

Saint-Philippe-de-Néri. Très grand loft, 3e étage, centre du village. (29/04) ----- 418 498-2547

Saint-Roch-des-Aulnaies. 4 1/2, non meublé. Endroit

tranquille. Libre le 1er juillet. (06/05) ----- 418 354-2880

La Pocatière. 3 1/2 et 4 1/2, chauffés, éclairés, près des services, pas d'animaux. 503\$ à 512\$/mois. Libres 1er juillet. (29/04) 418 856-4327 Marie-France ----- 418 868-3136 Martin

La Pocatière. Jumelé, 5 1/2, rénover, non chauffé, non éclairé, abri d'auto. 540\$/mois. Libre 1er juillet. (06/05) ----- 418 856-4785

La Pocatière. 5 1/2, rue du Verger, non chauffé, non éclairé, 1 stationnement. Près de Bombardier, voisin du Centre Commercial. 570\$/mois. Libre 1er juillet.

www.girescom.com. (inf) ----- 418 856-6154

La Pocatière. 4 1/2 et 5 1/2, libres le 1er juillet. Situés sur la 12e avenue Dallaire. Entrée laveuse/sècheuse, stationnement déneigé, espace de rangement, service de conciergerie. (06/05) ----- 418-856-6715 ou sans frais 1 877 248-7141

**KAMOURASKA-L'ISLET-SAINT-PAMPHILE**

LAVEUSE • SÈCHEUSE • RÉFRIGÉRATEUR • CUISINIÈRE • LAVE-VAISSELLE • ETC.



**Sylvain Richard SERVICE**

RÉPARATION D'APPAREILS ÉLECTROMÉNAGERS DE TOUTES MARQUES PIÈCES ET MAIN D'OEUVRE

TÉL.: 418 852-3242  
TÉLÉC.: 418 852-1451

50, rue Caron, Saint-Pacôme GOL 3X0

**SAMUEL LEBRUN**

ENTREPRENEUR SPÉCIALISÉ

Téléphone : 418 860-5252  
RBQ : 5660-7252-01  
Courriel : info@samuellebrun.ca  
Site Internet : samuellebrun.ca

PEINTURE INTÉRIEURE  
PEINTURE EXTÉRIEURE  
PEINTURE PISTOLET  
PLÂTRE  
TAPISSERIE  
NACELLE  
BROYEUR  
ENTRETIEN  
NETTOYAGE

**NOUVEAU PROPRIÉTAIRE**

APPARTEMENTS À LOUER

À Saint-Pascal  
2 1/2 - 3 1/2 - 4 1/2 - 5 1/2  
meublés ou non.  
Pas d'animaux.

Dans différents secteurs de la ville.  
À partir de 350\$/mois  
Demandez Samuel Lebrun  
418 492-1134 ou 418 860-5252

**RÉNOVATION VRL**  
Résidentiel Commercial Agricole Murs Trust Bétonnage

450, rue Taché  
Saint-Pascal (Québec)  
GOL 3Y0

Prop. : Valérie Lavoie  
Tél. : 418 492-7257  
Cell. : 418 551-2557



**Pour une équipe de confiance**  
RBQ : 5692-8658-01

**Une place en garderie**  
à Sainte-Anne-de-la-Pocatière

En milieu familial au coût de 7,30\$/jour  
Accrédité avec La Farandole

Heures d'ouverture :  
de 7 h à 17 h du lundi au vendredi

• Programme éducatif • Très grande aire de jeu  
• Repas et collations santé

**UNE PLACE DISPONIBLE pour septembre 2015**

Pour information : Nicole au 418 856-5247

**À VENDRE**

**Pommes de terre**

rouges ou blanches, sac de 50 lb.

Mario Lavoie  
Ferme Lavoisine, Saint-Denis  
Rés. : 418 498-3307



**ALIMENTEZ VOTRE AVENIR**

DÉCOUVREZ JUSQU'OU VOTRE CARRIÈRE PEUT VOUS MENER

**Portes ouvertes**

Entrevues sans rendez-vous  
Le mardi 28 avril de 16h à 20 h

**Maxi Montmagny**  
101, boul. Taché Ouest

**COMMIS/ASSISTANTS-GÉRANTS/GÉRANTS**

Temps plein et partiel, de jour, de soir ou de nuit

**Salaires concurrentiel – Régime complet d'avantages sociaux**  
**Formation sur mesure – Possibilités d'avancement de carrière**  
**Horaires variables**  
**Régime d'actionnariat – Programme de rabais (10 %)**

Pour plus d'information, visitez notre site à [loblaw.ca/carrieres](http://loblaw.ca/carrieres).

D'autres magasins tiennent également des journées portes ouvertes.  
Consultez la liste complète sur notre site

*Nous souscrivons au principe d'équité en matière d'emploi.*



**DÉVELOPPEMENT ÉCONOMIQUE LA POCATIÈRE**

**OFFRE D'EMPLOI**

*Vous avez le goût de côtoyer des gens passionnés par l'agroalimentaire*

Le Marché public de la Grande-Anse est à la recherche d'un coordonnateur ou d'une coordonnatrice

Vous êtes *dynamique, autonome, possédez des aptitudes en relations publiques*, vous êtes la personne que nous cherchons



**Responsabilités :**

- ⇒ Apporter le soutien technique nécessaire au bon fonctionnement du marché;
- ⇒ Voir à la logistique, la préparation et la réalisation d'activités d'animation (concours, événements thématiques, dégustations, conférences);
- ⇒ Promouvoir le marché (capsules radio et journaux);
- ⇒ Recruter les producteurs et vous assurer de la diversité des produits offerts;
- ⇒ Réaliser un calendrier comportant la liste des exposants présents chaque samedi et les produits offerts;
- ⇒ Préparer le local (chapiteau), voir à l'installation des équipements nécessaires pour les exposants;
- ⇒ Être présent sur le site tous les samedis (accueil, animation, logistique);
- ⇒ Compiler les données nécessaires à la production d'un bilan de fin de saison.

**Conditions :**

- ⇒ Statut contractuel;
- ⇒ Poste à temps partiel avec horaire de travail variable, débutant à la mi-mai 2015;
- ⇒ Salaires à discuter.

**Ce défi vous intéresse!**  
**Faites-nous parvenir votre candidature, par télécopieur, par la poste ou par courriel avant le 1er mai 2015, 16 h**

Développement économique La Pocatière  
900, 6<sup>e</sup> avenue Pilote, bureau 1  
La Pocatière (Québec) G0R 1Z0  
Téléphone : 418 856-3702, poste 200  
Télécopieur : 418 371-0799  
administration@delp.ca



## OFFRE D'EMPLOI

**Recherche GARDIENNE**  
pour personnes âgées  
**autonomes**, tous les soirs  
de 18 h à 21 h, ainsi que  
les fins de semaine.  
**418 492-2499**

0907E3-16-15

## OFFRE D'EMPLOI

**Recherche PASSIONNÉ(E)**  
**D'HORTICULTURE** pour  
l'entretien du jardin



9007E4-16-15

La Pocatière. Grand 2 1/2,  
chauffé, éclairé, semi-  
meublé, accès laveuse/  
sécheuse. Libre 1er juillet.  
(06/05)

418 856-1586

La Pocatière. 4 1/2, situé au  
108B, 5e avenue, 5 minutes  
du Cégep, récemment  
renové, non meublé, non  
chauffé, non éclairé, entrée  
laveuse/sécheuse, déneigé,

possibilité de rangement.  
Pas d'animaux. Non-  
fumeurs. 512\$/mois. (06/05)

418 856-2788

La Pocatière. Grand 3 1/2,  
non chauffé, non éclairé.  
Libre 1er juillet. (06/05)

418 856-9823

La Pocatière. 4 1/2, haut de  
maison, non chauffé, non  
éclairé, rangement extérieur.

Libre le 1er mai. (06/05)

418 856-1839

La Pocatière. Grand 6 1/2,  
situé au 607, 4<sup>e</sup> avenue,  
non chauffé, non éclairé,  
700\$/mois. Libre 1er juillet.  
(29/04)

418 856-3113

La Pocatière. 4 1/2 et 5 1/2,  
non chauffés, non éclairés,  
situés au 117 et 121-7e

avenue Digé. Peut aussi  
être loués à des étudiants.  
(22/04)-----418 498-5583

La Pocatière. 3 1/2 et 4 1/2,  
renovés. Semi-meublés,  
chauffés et éclairés, 1  
stationnement, près de tous  
les services. 4e Avenue. Non-  
fumeurs. (06/05)

-----418 856-1221 jour  
-418 354-2196 soir et fin de  
semaine

# Uniprix

Arsenault, Laliberté, Mercier &amp; Perreault

## Assistant(e) technique en pharmacie

Uniprix Arsenault, Laliberté, Mercier et Perreault, situé au Carrefour La Pocatière, est à la recherche d'un(e) assistant(e) technique en pharmacie. Il s'agit d'un poste à temps partiel.

### Responsabilités

- Assister les pharmaciens dans la préparation des médicaments
- Préparer les dossiers clients, entrer et renouveler les prescriptions dans le système Assyst-RX
- Préparer les piluliers pour les clients
- Servir les clients dans le département des médicaments en vente libre, des produits naturels, de l'homéopathie et de l'orthopédie

### Exigences

- Formation comme assistant(e) technique en pharmacie - un atout
- Sens de l'organisation et débrouillardise
- Aptitudes à travailler en équipe et à travailler sous pression
- Être disponible de jour, de soir et de fin de semaine
- Entrée en fonction dès que possible

Vous possédez toutes les exigences requises et le poste vous intéresse? Veuillez contacter **Mme Lucie Pelletier au 418 856-3094** ou vous présenter sur place pour lui remettre votre curriculum vitae.

0867P-15-15

# LORD et FRÈRES

DODGE Jeep RAM

**Venez voir notre  
inventaire  
d'usagés sur**

**www.lordetfreres.com**

**TOURVILLE 1 866 959-2244 418 359-2244**

0878P-03-14

# PROLAM

**Situé à Cap-Saint-Ignace depuis 1997, PROLAM est devenu un joueur de haut niveau sur le marché du plancher de remorques Nord-Américain.**

**NOUS SOMMES PRÉSENTEMENT À LA RECHERCHE D'UN(E)**

## JOURNALIER(ÈRE)

Effectue des tâches reliées au processus de transformation du bois.

La formation au poste de travail est donnée sur place par du personnel qualifié et des formateurs externes. Les conditions de travail offertes sont très compétitives et l'environnement est structuré et sécuritaire.

Si vous êtes une personne sérieuse et que vous cherchez un emploi stable à long terme dans un milieu de travail sécuritaire, faites-nous parvenir votre curriculum vitae le plus tôt possible par télécopieur au **418 246-5217**, ou par courriel à **rh@prolamfloors.com**.

**www.prolamfloors.com**

4519P-16-15

# La Coop

Agriscar

## OFFRE D'EMPLOI

### GÉRANT(E) DE QUINCAILLERIE

**Concours : 15-04-118 Poste permanent à temps plein**  
**Lieu de travail : Saint-Antonin**

Sous la supervision du directeur de développement commercial, votre mandat consistera à planifier, organiser, diriger et contrôler toutes les activités reliées à la bonne gestion de l'établissement (inventaires, budget relié aux ventes, gestion des marges brutes, dépenses reliées aux opérations, etc.). Vous maximiserez l'utilisation des ressources humaines afin d'assurer un haut niveau de satisfaction de la clientèle. Dans le respect des politiques et procédures de l'entreprise, vous verrez à l'atteinte des objectifs et au développement des activités de la quincaillerie.

Vous êtes détenteur d'un DEC ou certificat universitaire dans un domaine pertinent et cumulez de 3 à 5 années d'expérience en gestion d'employés dans le secteur du détail. Vous avez une bonne connaissance du secteur quincaillerie et matériaux de construction et êtes à l'aise dans le calcul des soumissions des contracteurs. Enfin, vous possédez une bonne connaissance de la Suite MS Office.

Si vous désirez joindre les rangs d'une organisation d'avenir offrant des défis intéressants, un milieu de travail stimulant ainsi qu'une rémunération concurrentielle, joignez-vous à notre équipe.

Pour plus d'informations et pour postuler en ligne, visitez la section carrière de notre site Web ou faites parvenir votre curriculum vitae **au plus tard le 1<sup>er</sup> mai 2015 à talents@lacoop.coop** ou par télécopieur au **514 850-2579**.

10207E-16-15



Municipalité de Saint-Onésime-d'Ixworth

## OFFRE D'EMPLOI

### EMPLOYÉ(E) MUNICIPAL(E)

La municipalité de Saint-Onésime-d'Ixworth est à la recherche d'un candidat pour combler un poste d'employé municipal (voirie, entretien des bâtiments et terrains municipaux)

Sous l'autorité de la directrice générale, vous devrez appliquer la législation municipale et les décisions du conseil en matière de construction, de réparation et d'entretien du réseau routier de même que l'entretien des bâtiments et des emplacements municipaux. Vous devrez être en mesure d'effectuer toutes autres tâches connexes que peut vous confier la direction générale et vous assumerez également d'autres tâches prévues par la Loi.

### Responsabilités :

Préparer les documents nécessaires à la construction, la rénovation ou la réparation d'infrastructures municipales, d'aménagements et de bâtiments, en conformité avec les règlements en vigueur. Effectuer ou participer à des estimations visant à déterminer les coûts de travaux de construction. Participer à la gestion des contrats. Exécuter différentes tâches reliées à l'entretien des infrastructures municipales tels que : chemins, rues, trottoirs, ponts, ponceaux, signalisation, glissières de sécurité, bâtiments, parcs, patinoire. Exécuter les travaux d'entretien des équipements et de la machinerie municipale. Gérer et contrôler les pièces et les matériaux nécessaires à la réalisation des travaux. Réaliser les travaux de voirie et/ou surveiller et contrôler la qualité des travaux réalisés par les entrepreneurs. Exercer un suivi des travaux sur les chantiers. Assurer la qualité opérationnelle des équipements, machineries et outils et en contrôler les inventaires. Faire respecter les règlements municipaux.

### Autres tâches connexes :

Tonte de gazon, désherbage, débroussaillage, nettoyage et balayage des rues, trottoirs et des parcs, ramassage des déchets et de la récupération dans les parcs et en bordure des routes, pose d'asphalte froid, travaux de nettoyage d'embouchure de ponceaux, de fossés, de puisards et de regards d'égout.

### Exigences :

Une formation technique, une Attestation d'études collégiales inspecteur municipal ou autre domaine connexe, combiné à une expérience significative dans des fonctions similaires sera considérée. Être apte à remplacer le responsable et à suivre des formations lorsque requis. Posséder une voiture et un permis de conduire valide classe 5. Être en bonne condition physique. Posséder carte de signaleur de chantiers routiers. Posséder carte de santé sécurité sur les chantiers de construction. Être disponible pour les urgences en dehors des heures normales de travail. Attitude et comportement professionnel, aptitudes pour le travail d'équipe, autonomie, dynamisme, entregent, honnêteté, polyvalence, sens de l'initiative, sens de l'organisation.

### Conditions salariales :

Poste temporaire  
30 heures par semaine  
Rémunération à déterminer selon l'expérience  
Date d'entrée en fonction : dès que possible

Les personnes intéressées sont invitées à acheminer leur curriculum vitae accompagné d'une lettre de présentation **au plus tard le 30 avril 2015 à 16 heures**, aux coordonnées suivantes :

Municipalité de Saint-Onésime-d'Ixworth  
Comité de sélection  
12 rue de l'Église, St-Onésime-d'Ixworth (Québec) G0R 3W0  
municipalite@stonesime.com

Nous remercions les postulants pour leur intérêt. Notez que seuls les candidats retenus seront contactés. Le masculin est utilisé dans le seul but d'alléger le texte.

0398E-16-15



La Pocatière. Grand 3 1/2 sur 2 étages, tranquille, situé au centre ville près des services, déneigé, non chauffé, non éclairé, entrée laveuse/

sècheuse, possibilité de meubles, pas de chien. (inf) ----- 418 894-8709 ----- ou 418 492-3356

**MAISONS À LOUER**  
Mont-Carmel. Maison à louer, 5 chambres, non

chauffée, non éclairée, grand terrain. 500\$/mois. (06/05) ----- 418 300-0619

## OFFRE D'EMPLOI



**FERME-ÉCOLE LAPOKITA**  
La Pocatière

### OUVRIER AGRICOLE EN PRODUCTION LAITIÈRE ET GRANDES CULTURES

Temps plein : 40h/semaine et fin de semaine

#### Exigences :

- DEC en Technologie des productions animales, Gestion et technologies d'entreprise agricole, DEP en Production laitière, ou toute expérience jugée pertinente
- Habilitéés à travailler en équipe dans un contexte scolaire
- Apte à opérer et à faire l'entretien de la machinerie agricole
- Bonne endurance physique
- Responsable et débrouillard
- Sens de l'observation

#### Résumé des tâches :

- Exécuter la traite des vaches
- Assurer l'alimentation du troupeau laitier
- Participer aux opérations reliées à la reproduction du troupeau laitier
- Appliquer les soins d'hygiène et de santé du troupeau
- Effectuer des travaux mineurs d'entretien des équipements de production et des bâtiments
- Participer aux travaux liés aux différentes récoltes

Date de début d'emploi : 11 mai 2015

Faites parvenir votre C.V. avant le 29 avril 2015 à l'attention de :

Direction Ferme-école LAPOKITA  
401, rue Poiré, La Pocatière (Québec) G0R 1Z0  
Télé. : 418 856-1871  
Courriel : lapokita@mapaq.gouv.qc.ca

Seuls les candidats retenus seront contactés pour une entrevue.

Le masculin a été utilisé pour alléger le texte.

5677P-16-15

## OFFRE D'EMPLOI



Alimentation Louis Grenier inc., Provigo de Saint-Pascal est actuellement à la recherche de candidats(es) pour l'emploi suivant :

### CAISSIER(ÈRE)

**DISPONIBILITÉ :** Poste à temps partiel disponible de jour, de soir et de fin de semaine

#### SOMMAIRE DE LA FONCTION :

Effectuer l'enregistrement des marchandises vendues, recevoir les paiements, s'assurer de l'ordre et de la propreté du rayon; offrir à la clientèle un service de haute qualité. Voir à effectuer son travail selon les normes et politiques de Provigo. Exécuter toute autre tâche requise par le poste et/ou son supérieur.

#### QUALIFICATIONS REQUISES :

Connaissances et expériences pertinentes de la fonction serait un atout. L'autonomie, le travail d'équipe et le souci d'offrir à la clientèle un service de haute qualité. Le nombre d'heures est variable selon la disponibilité du candidat.

Les personnes intéressées par ce poste doivent faire parvenir leur curriculum vitae avant le 1<sup>er</sup> mai 2015 par télécopieur au 418 492-1035, par courriel au [alimentationlg@bellnet.ca](mailto:alimentationlg@bellnet.ca) ou par la poste à l'attention de **monsieur Louis Grenier** :

Alimentation Louis Grenier inc.  
501, avenue Patry  
Saint-Pascal (Québec) G0L 3Y0  
Tél. : 418 492-1034

0002E-16-15



LA PERFORMANCE ATTACHÉE À VOS TRACTEURS

Notre entreprise familiale de 5<sup>e</sup> génération, manufacturière de produits agricoles et de souffleuses à neige, reconnue pour la qualité de ses produits depuis 1857, est à la recherche de candidats afin de combler le poste suivant :

### ACHETEUR / ACHETEUSE

Poste permanent de 40 heures / semaine

#### RESPONSABILITÉS PRINCIPALES :

- Effectuer les achats et assurer la livraison de matières premières, outils et fournitures diverses sans interruption de la production;
- Participer au contrôle de la qualité des composantes reçues;
- Entretien et continuer de développer notre réseau de fournisseurs fiables et s'assurer de prix compétitifs;
- Superviser les employés du magasin;
- Maintenir un niveau d'inventaire approprié;
- Négocier les ententes avec les fournisseurs et les sous-traitants.

Le ou la candidat(e) devra être reconnu(e) pour son habileté de négociation et devra faire preuve d'honnêteté, d'autonomie, d'initiative, de souci du travail et d'une excellente maîtrise du français et de l'anglais parlé et écrit.

Vous devez avoir suivi une formation collégiale en administration, en gestion des opérations ou en approvisionnement et avoir 3 à 5 ans d'expérience pertinente dans le milieu manufacturier. Une bonne connaissance du marché de l'acier et des pièces mécaniques reliées à l'industrie agricole est souhaitable. Vous devez également avoir des connaissances sur les systèmes de gestion manufacturier de type MRP ainsi que des méthodes de gestion des inventaires (kanban, min., max., etc.).

Les personnes intéressées doivent présenter leur candidature par la poste, par télécopieur ou par courriel avant le **6 mai 2015**.

#### LA COMPAGNIE NORMAND LTÉE

340, rue Taché, Saint-Pascal (Québec) G0L 3Y0  
Tél. : 418 492-2712 / Téléc. : 418 492-9363  
Courriel : myriam.pelletier@cienormand.com

Nous contacterons uniquement les personnes retenues pour une entrevue.

51-91-16-000



projektion  
16-35  
CARREFOUR  
jeunesse-emploi



Desjardins  
Caisse de l'Anse  
de La Pocatière



Desjardins  
Caisse du Centre  
de Kamouraska

## 12 emplois pour les 15-18 ans!

Cette initiative de Projektion 16-35/Carrefour jeunesse-emploi reçoit l'appui financier des Caisses Desjardins de l'Anse de La Pocatière et du Centre de Kamouraska pour permettre la création d'emplois d'été pour nos jeunes.

### DESJARDINS-JEUNES AU TRAVAIL | 10<sup>e</sup> ÉDITION

#### Offres d'emploi

- \* **Agent ou agente d'accueil :**  
Camping du Lac de l'Est de Mont-Carmel
- \* **Moniteur ou monitrice de terrain de jeux :**  
Comité des loisirs Thiboutot de Saint-Philippe-de-Néri
- \* **Responsable de l'entretien des espaces verts :**  
Municipalité de Saint-Philippe-de-Néri
- \* **Moniteur ou monitrice de terrain de jeux :**  
Association sportive de Saint-Denis
- \* **Préposé ou préposée à l'entretien ménager et service aux tables :**  
Corporation Domaine Les Pèlerins de Saint-André
- \* **Moniteur ou monitrice de terrain de jeux :**  
Comité d'action communautaire de Saint-Bruno
- \* **Préposé ou préposée à l'accueil et aux renseignements touristiques à Kamouraska**  
Promotion Kamouraska
- \* **Responsable de La Travée Glacée :**  
Comité jeunesse de Saint-Pascal
- \* **Journalier ou journalière à l'entretien extérieur :**  
Ferme Paul Lavoie et Fils de Saint-Pascal
- \* **Journalier ou journalière et aide à la salle à manger /cuisine :**  
Club de golf de Saint-Pacôme
- \* **Préposé ou préposée au service à la clientèle :**  
La Seigneurie des Aulnaies
- \* **Préposé ou préposée à l'accueil et aux renseignements touristiques à La Pocatière**  
Promotion Kamouraska

#### Qualifications requises :

- Avoir de 15 à 18 ans;
- Être aux études et rechercher un emploi pour l'été;
- Résider dans l'une des municipalités desservies par les Caisses Desjardins de l'Anse de La Pocatière et du Centre de Kamouraska;
- Participer à l'atelier sur la recherche d'emploi du 12 ou 13 mai, offert par le Carrefour jeunesse-emploi.

#### Formulaire d'inscription

disponible à [projektion16-35.ca](http://projektion16-35.ca) ou sur notre page Facebook. Le retourner avant le 5 mai au 580A, rue Côté, Saint-Pascal G0L 3Y0, ou par télécopieur au 418 492-7851 ou à [cjek1@projektion16-35.ca](mailto:cjek1@projektion16-35.ca).

**Information :** Maryse Pelletier, conseillère jeunesse et responsable du programme | 418 492-9127, poste 103



Emploi Québec

PROVINCE DE QUÉBEC

MUNICIPALITÉ RÉGIONALE DE COMTÉ DE KAMOURASKA

# AVIS PUBLIC

## AVIS DE VENTE POUR DÉFAUT DE PAIEMENT D'IMPÔT FONCIER

AVIS PUBLIC est, par les présentes, donné par le soussigné, Yvan Migneault, secrétaire-trésorier et directeur général de la Municipalité Régionale de Comté de Kamouraska, qu'en vertu des articles 1022 et suivants du *Code municipal du Québec (L.R.Q. chap. C-27.1)*, les immeubles ci-après désignés seront vendus à l'enchère publique, au bureau de la MRC de Kamouraska, situé au 425, avenue Patry, Saint-Pascal (Québec) G0L 3Y0, **LE JEUDI, ONZIÈME JOUR DU MOIS DE JUIN DEUX MILLE QUINZE (11 JUIN 2015) À PARTIR DE DIX HEURES (10 H 00)**, pour satisfaire au paiement des taxes municipales et scolaires, ainsi que des intérêts et frais encourus, à moins que ces taxes, intérêts et frais n'aient été payés avant cette date.

Les immeubles ci-après décrits seront vendus avec les bâtisses et dépendances dessus construites, et sujets à toutes les servitudes actives et passives pouvant les affecter.

Les désignations des immeubles ci-dessous énoncées sont approximatives et il incombe aux intéressés de vérifier les titres au Registre foncier du Québec.

Les immeubles acquis dans le cadre de la vente pour taxes sont assujettis à un droit de retrait pendant une période d'un (1) an suivant la date d'adjudication (art. 1057 et suivants du *Code municipal du Québec*).

Lors de cette vente, seuls les paiements en argent comptant ou par chèque visé seront acceptés.

Enfin, l'adjudicataire devra produire les documents suivants :

- Personne physique : document attestant de son identité, de la date et du lieu de sa naissance, de son adresse résidentielle complète et un mandat ou une procuration pour le représentant d'une personne physique.
- Personne morale : copie des documents de constitution et copie de la pièce justificative autorisant le représentant à agir (résolution, mandat ou procuration).
- Représentants municipaux et scolaires : copie de la résolution autorisant son représentant à agir.

### MUNICIPALITÉ DE MONT-CARMELO

#### PROPRIÉTAIRES

LEMEUX, Sophie

BEAULIEU, Steve

14, rue Martin

Mont-Carmel (Québec) G0L 1W0

Matricule : 5355-06-3789

Numéro de lot : 151-P

Total des taxes \*: 4 059,29\$

#### DÉSIGNATION

Un immeuble situé dans la municipalité de Mont-Carmel, M.R.C. de Kamouraska, connu et désigné comme étant une partie du lot numéro cent cinquante et un (Ptie 151) du cadastre officiel de la paroisse de Notre-Dame-du-Mont-Carmel, circonscription foncière de Kamouraska, borné et décrit comme suit; de figure irrégulière, bornée vers le Nord-Est par une partie du lot 151, mesurant le long de cette limite successivement dix-huit mètres et cinquante-quatre centièmes (18.54 m) et un mètre et dix-neuf centièmes (1.19 m); vers le Sud-Est par une partie du lot 151, mesurant le long de cette limite vingt-quatre mètres et quatre-vingt-cinq centièmes (24.85 m); vers le Sud-Ouest par une partie du lot 151, étant la rue Martin, mesurant le long de cette limite quinze mètres et quatre-vingt-dix-neuf centièmes (15.99 m); vers l'Ouest, par une partie du lot 151, étant la rue Martin, mesurant le long de cette limite six mètres et douze centièmes (6.12 m), mesurée le long d'un arc de cercle de 4.00 mètres de rayon et vers le Nord-Ouest, par une partie du lot 151, étant la rue St-Onge, mesurant le long de cette limite vingt mètres et soixante-dix-sept centièmes (20.77 m), toute circonstance et dépendance, avec les bâtisses y dessus construites dont notamment la résidence unifamiliale y dessus érigée et portant l'adresse civique de 14, rue Martin, Mont-Carmel (Québec) G0L 1W0.

Superficie : 485,0 mètres carrés

#### PROPRIÉTAIRE

PIEN, Carole

25, rue Lévesque

Mont-Carmel (Québec) G0L 1W0

Matricule : 5355-29-9690

Numéro de lot : 140-P

Total des taxes \*: 4 210,15\$

#### DÉSIGNATION

Un terrain tenu à bail situé en la municipalité de Mont-Carmel, MRC de Kamouraska, connu et désigné comme étant une partie du lot numéro cent quarante (Ptie 140) du cadastre officiel de la paroisse de Notre-Dame-du-Mont-Carmel, circonscription foncière de Kamouraska, borné et décrit comme suit : dans sa ligne Nord-Est, par une partie du lot 140 à Yvon Gagné et Mona Michaud, vers le Nord à une partie du lot 140 à la Fabrique de la paroisse de Mont-Carmel, et vers le Nord-Est à une partie du lot 140 louée à la Commission scolaire, et mesurant la mesure Anglaise, environ quatre-vingt-dix-huit pieds (98') de profondeur dans les lignes sud-ouest et Nord-Est, et environ cent pieds (100') de front dans les lignes Sud et Nord.

La ligne Sud-Ouest dudit terrain est à environ deux cents pieds (200') de la rue Massé, mesurée le long de la rue Lévesque.

Tel que le tout se trouve avec les bâtisses dessus construites, circonstances et dépendances.

Ledit immeuble porte le numéro civique du 25, rue Lévesque, Mont-Carmel (Québec) G0L 1W0.

#### PROPRIÉTAIRE

BÉLANGER, Gaston

197, avenue Morel

Kamouraska (Québec) G0L 1M0

Matricule : 5355-38-1925

Numéro de lot : 146-P

Total des taxes \*: 10 896,67\$

#### DÉSIGNATION

Un immeuble situé dans la municipalité de Mont-Carmel, MRC de Kamouraska, connu et désigné comme étant une partie du lot numéro cent quarante-six (Ptie 146) du cadastre officiel de la paroisse de Notre-Dame-du-Mont-Carmel, circonscription foncière de Kamouraska, borné et décrit comme suit : dans sa ligne Nord-Est, par la rue Bois-Francis, étant montré à l'originnaire, mesurant le long de cette limite successivement quatorze mètres et soixante-dix-sept centièmes (14.77 m) et deux mètres et cinquante-six centièmes (2.56 m); dans sa ligne Sud-Est, par une partie du lot 146, mesurant le long de cette limite vingt mètres et quarante-huit centièmes (20.48 m); dans sa première ligne Sud-Ouest, par une partie du lot 146, mesurant le long de cette limite dix mètres et six centièmes (10.06 m); dans sa première ligne Nord-Ouest, par une partie du lot 146, mesurant le long de cette limite huit mètres et vingt-trois centièmes (8.23 m), dans sa deuxième ligne Sud-Ouest, par une partie du lot 146, mesurant le long de cette limite sept mètres et neuf centièmes (7.09 m) et dans sa deuxième ligne Nord-Ouest, par une partie du lot 146, mesurant le long de cette limite quatorze mètres et vingt-sept centièmes (14.27 m), superficie 313,2 mètres carrés, le tout, circonstance et dépendance avec la bâtisse à logements multiples y dessus construite et portant l'adresse civique de 10A-10F, rue des Bois-Francis, Mont-Carmel (Québec) G0L 1W0.

Rattachement : L'extrémité Nord-Ouest de la limite Nord-Est est située à seize mètres et quatre-vingt-seize centièmes (16,96 m) au Sud-Est de l'emprise Sud-Est de la rue Notre-Dame, montrée à l'originnaire, distance mesurée en suivant l'emprise Sud-Ouest de la rue Bois-Francis montrée à l'originnaire.

### MUNICIPALITÉ DE SAINT-BRUNO-DE-KAMOURASKA

#### PROPRIÉTAIRE

DIONNE, Jocelyn

104, avenue Paul Santy,

9<sup>e</sup> étage intercom 57, FRANCE, 69008

Matricule : 6057-87-7123

Numéro de lot : P36-B, rang 3

Total des taxes \*: 208,07\$

#### DÉSIGNATION

L'immeuble est connu et désigné comme étant une partie du lot numéro trente-six B (Ptie 36B) du rang 3, au cadastre officiel du Canton de Woodbridge, dans la circonscription foncière de Kamouraska, dans la municipalité de Saint-Bruno-de-Kamouraska, dans la MRC de Kamouraska. Cette partie du lot 36B du rang 3 est de figure irrégulière, bornée et décrite comme suit: dans sa ligne Nord-Est, par une partie du lot 36B, mesurant le long de cette limite vingt-six mètres et cinquante centièmes (26,50); dans sa première ligne Sud-Est, par une partie du lot 36B, mesurant le long de cette limite vingt-huit mètres et quatre-vingt-seize centièmes (28,96); dans sa première ligne Sud-Ouest, par la route du Petit Moulin (montrée à l'originnaire), mesurant le long de cette limite soixante-six centièmes de mètre (0,66); dans sa première ligne Nord-Ouest, par une partie du lot 36B, étant la route du Petit Moulin, mesurant le long de cette limite deux mètres (2,00); dans sa deuxième ligne Sud-Ouest, par une partie du lot 36B, étant la route du Petit Moulin, mesurant le long de cette limite deux mètres (2,00); dans sa troisième ligne Sud-Ouest, par la route du Petit Moulin (montrée à l'originnaire), mesurant le long de cette limite dix-huit mètres et dix centièmes (18,10); vers l'Ouest, par une partie du lot 36B, étant la rue Dionne, mesurant le long de cette limite neuf mètres et quatre-vingt-un centièmes (9,81), le long d'un arc de cercle de 11,55 mètres de rayon; dans sa deuxième ligne Nord-Ouest, par une partie du lot 36B, étant la rue Dionne, mesurant le long de cette limite vingt-trois mètres et quatre-vingt-six centièmes (23,86).

SUPERFICIE : 759,2 mètres carrés

### MUNICIPALITÉ DE SAINT-ALEXANDRE-DE-KAMOURASKA

#### PROPRIÉTAIRES

CARON, Julie

CARON, Lina

CARON, Rino

1441, rue de Ville-Marie

Montréal (Québec) H1V 3J9

Matricule : 7781-51-3617

Numéro de lot : 4 949 151

Total des taxes \*: 99,45\$

#### DÉSIGNATION

Un immeuble situé dans la municipalité de Saint-Alexandre-de-Kamouraska, connu et désigné au CADASTRE DU QUÉBEC, circonscription foncière de Kamouraska, comme étant le lot numéro QUATRE MILLION NEUF CENT QUARANTE-NEUF MILLE CENT CINQUANTE ET UN (4 949 151).

### MUNICIPALITÉ DE SAINT-ANDRÉ

#### PROPRIÉTAIRE

BAUP, Jean-Marc

112, rue Principale

Saint-André (Québec) G0L 2H0

Matricule : 6282-90-3034

Numéro de lot : 4 789 286

Total des taxes \*: 19 048,34\$

#### DÉSIGNATION

Un immeuble situé dans la municipalité de Saint-André, connu et désigné au CADASTRE DU QUÉBEC, circonscription foncière de Kamouraska, comme étant le lot numéro QUATRE MILLION SEPT CENT QUATRE-VINGT-NEUF MILLE DEUX CENT QUATRE-VINGT-SIX (4 789 286).

### MUNICIPALITÉ DE SAINT-PHILIPPE-DE-NÉRI

#### PROPRIÉTAIRE

RIVARD, Ovíla

160, rang 4

Mont-Carmel (Québec) G0L 1W0

Matricule : 5459-61-7073

Numéro de lot : 4 006 658

Total des taxes \*: 110,48\$

#### DÉSIGNATION

Un terrain situé dans la municipalité de Saint-Philippe-de-Néri, connu et désigné au CADASTRE DU QUÉBEC, circonscription foncière de Kamouraska, comme étant le lot numéro QUATRE MILLION SIX MILLE SIX CENT CINQUANTE-HUIT (4 006 658).

#### PROPRIÉTAIRE

TREMBLAY, Jean

CÔTÉ, Jacinthe

29, rue Pelletier

Saint-Philippe-de-Néri (Québec) G0L 4A0

Matricule : 5158-44-4470

Numéro de lot : 4 007 724

Total des taxes \*: 2 067,94\$

#### DÉSIGNATION

Un immeuble situé dans la municipalité de Saint-Philippe-de-Néri, connu et désigné au CADASTRE DU QUÉBEC, circonscription foncière de Kamouraska, comme étant le lot numéro QUATRE MILLION SEPT MILLE SEPT CENT VINGT-QUATRE (4 007 724).

### MUNICIPALITÉ DE RIVIÈRE-OUELLE

#### PROPRIÉTAIRE

CASGRAIN, Raymond

168, route 132

Rivière-Ouelle (Québec) G0L 2C0

Matricule : 3955-69-4786

Numéro de lot : 4 321 291

Total des taxes \*: 337,98\$

#### DÉSIGNATION

Un immeuble situé dans la municipalité de Rivière-Ouelle, connu et désigné au CADASTRE DU QUÉBEC, circonscription foncière de Kamouraska, comme étant le lot numéro QUATRE MILLION TROIS CENT VINGT ET UN MILLE DEUX CENT QUATRE-VINGT-ONZE (4 321 291).

### MUNICIPALITÉ DE SAINT-GABRIEL-LALEMANT

#### PROPRIÉTAIRE

PELLETIER, Gilda

GAGNON, Jean-Guy

93, avenue des Érables

Saint-Gabriel-Lalemant (Québec) G0L 3E0

Matricule : 4850-56-9040

Numéro de lot : 600-1

Total des taxes \*: 497,59\$

#### DÉSIGNATION

Un immeuble connu et désigné comme étant la subdivision numéro UN du lot originnaire numéro SIX CENTS (600-1) du cadastre officiel de la PAROISSE DE SAINT-PACÔME, dans la circonscription foncière de KAMOURASKA. Le tout avec bâtisse(s) dessus construite(s), circonstances et dépendances, et notamment la résidence unifamiliale y érigée dont le numéro civique est le 93, avenue des Érables, Saint-Gabriel-Lalemant, province de Québec, G0L 3E0.

#### PROPRIÉTAIRE

ROUSSEAU, Nicole

90, rue Principale

Saint-Gabriel-Lalemant (Québec) G0L 3E0

Matricule : 4947-46-4570

Numéro de lot : 621-P

Total des taxes \*: 346,66\$

#### DÉSIGNATION

Un terrain ou emplacement situé dans la Municipalité de Saint-Gabriel-Lalemant, connu et désigné au cadastre officiel de la paroisse de Saint-Pacôme, circonscription foncière de Kamouraska, comme étant une partie du lot numéro SIX CENT VINGT ET UN (Ptie 621), de figure irrégulière, mesurant à la mesure anglaise cent cinquante pieds (150') de front dans ses lignes Nord-Est et Sud-Ouest par une profondeur de cent vingt pieds (120') dans les lignes Nord-Ouest et Sud-Est, le tout plus ou moins, et borné comme suit : vers le Nord-Est à la rue Principale; vers le Sud-Est à une autre partie du lot 621 à Dame Cécile Chénard, et vers le Sud-Ouest et le Nord-Ouest à une autre partie du lot 621 à Francine Ouellet.

Tel que le tout se trouve avec les bâtisses dessus construites, circonstances et dépendances.

Ledit immeuble porte le numéro civique du 90, Principale, Saint-Gabriel-Lalemant (Québec) G0L 3E0.

#### PROPRIÉTAIRE

CHÉNARD, Charles-Eugène

15, rang Chénard

Saint-Gabriel-Lalemant (Québec) G0L 3E0

Matricule : 4947-75-5070

Numéro de lot : 746-P

Total des taxes \*: 703,80\$

#### DÉSIGNATION

Un immeuble situé en la Municipalité de Saint-Gabriel-Lalemant connu et désigné comme étant une partie du lot numéro SEPT CENT QUARANTE-SIX (Ptie 746) du cadastre officiel « PAROISSE DE SAINT-PACÔME », dans la circonscription foncière de Kamouraska, de figure irrégulière, mesurant à la mesure anglaise, environ cent quarante pieds (140') de front par une profondeur d'environ deux cent cinquante pieds (250'), et borné comme suit : vers le Sud-Ouest au lot 747; vers le Nord-Ouest et le Nord-Est à une autre partie du lot 746 à Ghislaine Lévesque, et vers le Sud-Est au chemin du rang Chénard.

Tel que le tout se trouve avec bâtisses dessus construites, circonstances et dépendances.

Ledit immeuble porte le numéro civique du 15, rang Chénard, Saint-Gabriel-Lalemant (Québec) G0L 3E0.

## MUNICIPALITÉ DE SAINT-ONÉSIME-D'IXWORTH

### PROPRIÉTAIRE

DIONNE, Richard  
20, chemin du Village  
Saint-Onésime-d'Ixworth (Québec) G0R 3W0  
Matricule : 4342-78-2138  
Numéro de lot : 5-P - 115-P  
Total des taxes \* : 2 246,79\$

### DÉSIGNATION

A) Un terrain situé dans la Municipalité de Saint-Onésime-d'Ixworth, connu et désigné comme étant une PARTIE du lot originaire numéro CINQ (Ptie 5) Seigneurie de La Pocatière du cadastre officiel « Paroisse de Saint-Onésime », dans la circonscription foncière de Kamouraska.

Cette partie de lot est de figure irrégulière, BORNÉE et DÉCRITE comme suit : dans sa ligne Nord-Est, par une partie du lot 5, mesurant le long de cette limite trente mètres et soixante centièmes (30,60) dans sa première ligne Sud-Est, par une partie du lot 115 (ci-après décrite à l'item B), mesurant le long de cette limite vingt et un mètres et cinquante-trois centièmes (21,53); dans sa première ligne Sud-Ouest, par une partie du lot 5, mesurant le long de cette limite un mètre et quatre-vingt-treize centièmes (1,93); dans sa deuxième ligne Sud-Est, par une partie du lot 5, mesurant le long de cette limite deux mètres et treize centièmes (2,13); dans sa deuxième ligne Sud-Ouest, par une partie du lot 5, mesurant le long de cette limite six mètres et soixante et onze centièmes (6,71); dans sa première ligne Nord-Ouest, par une partie du lot 5, mesurant le long de cette limite un mètre et soixante et onze centièmes (1,71); dans sa troisième ligne Sud-Ouest, par une partie du lot 5, mesurant le long de cette limite cinquante-deux centièmes de mètre (0,52); dans sa deuxième ligne Nord-Ouest, par une partie du lot 5, mesurant le long de cette limite neuf mètres et quatorze centièmes (9,14); dans sa quatrième ligne Sud-Ouest, par une partie du lot 5, mesurant le long de cette limite vingt-trois mètres et quatre-vingt-quatre centièmes (23,84); dans sa troisième ligne Nord-Ouest, par une partie du lot 5, mesurant le long de cette limite douze mètres et soixante-neuf centièmes (12,69).

SUPERFICIE : 490,1 mètres carrés.

Rattachement : L'extrémité Sud-Ouest de la première limite Sud-Est est située à une distance de 23,68 mètres au Nord-Est de la ligne de division des lots 6 et 5; distance mesurée en suivant la ligne de division des lots 115 et 5.

Ce terrain étant vacant, circonstances et dépendances.

B) Un terrain, situé dans la Municipalité de Saint-Onésime-d'Ixworth, connu et désigné comme étant une PARTIE du lot originaire numéro CENT QUINZE (Ptie 115) Seigneurie de La Pocatière du cadastre officiel « Paroisse de Saint-Onésime », dans la circonscription foncière de Kamouraska.

Cette partie de lot est de figure irrégulière, BORNÉE et DÉCRITE comme suit : vers le Nord-Est, par une partie du lot 115, mesurant le long de cette limite vingt et un mètres et cinquante et un centièmes (21,51); vers le Sud-Est, par le chemin du 4e rang Est (montré à l'originaire), mesurant le long de cette limite vingt et un mètres et trente-deux centièmes (21,32); vers le Sud-Ouest, par une partie du lot 115, mesurant le long de cette limite dix-neuf mètres et quarante-huit centièmes (19,48) et vers le Nord-Ouest, par une partie du lot 5 (ci-dessus décrite à l'item A), mesurant le long de cette limite vingt et un mètres et cinquante-trois centièmes (21,53).

SUPERFICIE : 438,4 mètres carrés.

Rattachement : L'extrémité Sud-Ouest de la limite Nord-Ouest est située à une distance de 23,68 mètres au Nord-Est de la ligne de division des lots 116 et 115; distance mesurée en suivant la ligne de division des lots 115 et 5.

Avec bâtisse dessus construite, circonstances et dépendances, soit résidence portant le numéro civique 20, Chemin du Village, Saint-Onésime-d'Ixworth (Québec) G0R 3W0.

## MUNICIPALITÉ DE SAINTE-ANNE-DE-LA-POCATIÈRE

### PROPRIÉTAIRE

PELLETIER, Robert  
595, chemin des Sables Ouest  
Sainte-Anne-de-la-Pocatière (Québec) G0R 1Z0  
Matricule : 3842-57-1090  
Numéro de lot : 460-P  
Total des taxes \* : 2 586,63\$

### DÉSIGNATION

Un immeuble situé dans la municipalité de la paroisse de Sainte-Anne-de-la-Pocatière, connu et désigné comme étant une partie du lot originaire numéro quatre cent soixante (Ptie 460) du cadastre officiel de la paroisse de Sainte-Anne-de-la-Pocatière, circonscription foncière de Kamouraska, borné et décrit comme suit : vers le Nord-Est par le lot 465, mesurant le long de cette limite cent trente-huit pieds (138'); vers le Sud-Est par le résidu du lot 460, propriété de Rémi Béchard et Réjeanne Bossé, mesurant le long de cette limite trois cents pieds (300'); vers le Sud-Ouest par une autre partie du lot 460, propriété de Claude Dumont, mesurant le long de cette limite cent trente-huit pieds (138') et vers le Nord-Ouest par le chemin public (chemin des Sables), mesurant le long de cette limite trois cents pieds (300'); contenant en superficie quarante et un mille quatre cent pieds carrés (41 400 p.c.); le tout, mesures anglaises, avec bâtisses dessus construites, circonstances et dépendances, notamment la résidence unifamiliale correspondant au numéro civique 595, chemin des Sables Ouest à Sainte-Anne-de-la-Pocatière, province de Québec, G0R 1Z0.

### PROPRIÉTAIRE

DUBÉ, Albert-Noël  
183, 3<sup>e</sup> rang Ouest  
Sainte-Anne-de-la-Pocatière (Québec) G0R 1Z0  
Matricule : 4143-25-0842  
Numéro de lot : 801-P  
Total des taxes \* : 3 274,57\$

### DÉSIGNATION

Un emplacement connu et désigné au cadastre officiel pour la paroisse de Sainte-Anne-de-la-Pocatière, circonscription foncière de Kamouraska, comme étant une partie du lot 801, mesurant deux cent cinquante pieds (250') de largeur de l'Est à l'Ouest par une profondeur du Nord au Sud de deux cent quinze pieds (215'), le tout mesures anglaises, borné vers le Nord-Ouest partie au chemin public, Rang 3 Ouest, non cadastré et partie au résidu du lot 801 étant le chemin public, Rang 3 Ouest, tel qu'élargi, vers le Nord-Est au résidu du lot 801 (à vingt-cinq pieds au Sud-Ouest de la ligne entre les lots 798 et 801), vers le Sud-Est et vers le Sud-Ouest au résidu du lot 801, avec maisons et autres bâtisses dessus construites, circonstances et dépendances.

### PROPRIÉTAIRE

COUTURE, Pierrette  
378, rue Samuel-de-Champlain, app.6  
Boucherville (Québec) J4B 6N2  
Matricule : 3645-12-4880  
Numéro de lot : 399-P  
Total des taxes \* : 96,62\$

### DÉSIGNATION

Un immeuble connu et désigné au cadastre officiel pour la paroisse de Sainte-Anne-de-la-Pocatière, circonscription foncière de Kamouraska, comme étant une partie du lot numéro trois cent quatre-vingt-dix-neuf (Ptie 399), bornée vers le Nord-Est par le lot 393; vers le Sud-Ouest par le lot 402, vers le Sud-Est par le lot 399-1 et vers le Nord-Ouest à l'autoroute 20; sans bâtisse, mais avec circonstances et dépendances. Ledit immeuble est situé Route 132, Sainte-Anne-de-la-Pocatière (Québec) G0R 1Z0.

### PROPRIÉTAIRE

DIONNE, Valère  
125, rue Chamberland  
Sainte-Anne-de-la-Pocatière (Québec) G0R 1Z0  
Matricule : 4347-54-1266  
Numéro de lot : 725-P  
Total des taxes \* : 2 886,68\$

### DÉSIGNATION

Un immeuble connu et désigné comme étant une partie du lot originaire numéro sept cent vingt-cinq (Ptie 725) du cadastre officiel « Paroisse de Sainte-Anne-de-la-Pocatière », dans la circonscription foncière de Kamouraska, bornée comme suit : vers le Nord-Est par une autre partie du lot 725, mesurant le long de cette limite cinquante-cinq mètres et soixante-six centièmes (55,66 m); vers le Sud-Est à une autre partie du lot 725, soit la rue Chamberland, mesurant le long de cette limite vingt-neuf mètres et huit centièmes (29,08 m); vers le Sud-Ouest à une autre partie du lot 725, mesurant le long de cette limite quarante-quatre mètres et quarante et un centièmes (44,41 m) et vers le Nord-Ouest à la limite séparative des Rang II et Rang III, mesurant le long de cette limite trente et un mètres et quarante-deux centièmes (31,42 m).

Rattachement : La ligne Nord-Est du terrain est située à soixante-quatre mètres et quatre-vingt-neuf centièmes (64,89 m) plus au Sud-Ouest de la ligne séparant les lots 725 et 723, distance mesurée le long de l'emprise Nord-Ouest de la rue Chamberland. Le tout avec les bâtisses dessus construites, circonstances et dépendances. Adresse : 125, rue Chamberland à Sainte-Anne-de-la-Pocatière (Québec) G0R 1Z0

\*\*\*\*\*

\* Certains frais s'ajouteront à ces montants et ils seront annoncés au moment de la vente.

Je certifie par la présente que la liste décrite ci-dessus constitue la liste officielle des ventes pour non-paiement de l'impôt foncier de la Municipalité Régionale de Comté de Kamouraska pour l'année deux mille quinze (2015).

DONNÉ à Ville de Saint-Pascal, ce neuvième jour d'avril deux mille quinze (9 avril 2015).

Yvan Migneault, secrétaire-trésorier et directeur général  
MRC DE KAMOURASKA  
425, avenue Patry, Saint-Pascal (Québec) G0L 3Y0

Saint-Pacôme. Maison à louer, 8 1/2, située centre du village, non chauffée, non éclairée, grand terrain. 625\$/mois. Libre 1er juillet. (29/04)

514 253-3039

## MAISONS À VENDRE

La Pocatière. 903, 14e avenue Gagné, maison à vendre directement du propriétaire. 5 chambres, 2 salles de bain complètes,

sous-sol entièrement aménagé. Tout briques, cabanon, garage, 2 potagers. 144 000\$ ---- 418 856-2103

condition. Prêt pour la route. 1 500\$.-----418 498-4059

Cyclomoteur Derbi Bullet, 2008, très propre et en bon état. Prix à discuter. Raison de la vente: projet d'achat d'automobile. (inf)

-----418 492-1441  
---- 418 492-2369 après 17h

## MOTOS/ MOTONEIGES/VTT

Yamaha Virago 1100, 1993,  
73 595 km. noire, bonne



# ENCAN

Vente par encan  
Au 20 rue St-Jean-Baptiste,  
Saint-Hubert, cté RDL  
(à côté de l'aréna)  
Dimanche le 26 avril 2015  
à 10 heures précises.

Sera vendu de l'antiquité, des outils et des articles de maison dont :

Antiquités : bouteilles; cabaret Coke; cabaret de boucherie; cruches en grès; évier en fonte; miroir; boîtes de cigarettes; caisse de liqueur Pepsi en bois; machine à écrire; revue; voiturette; livres; jouets; barre coupe papier; argenterie; enseigne Pepsi en plastique; pharmacie; lot de coffre en bois; lot d'outils manuels; moulin à percer; varlope en bois; centrifuge De Laval Junior; râteau à foin en bois; chaises berçantes en bois; rouet en bois; balance de magasin général; statue religieuse; dévidoir; tournette; table; plaque d'immatriculation; coffre classeur; coffre sculpté; chaise haute; cloche à mouton avec collier; cadre doré; lampes à l'huile; banc de table en bois 40 po; table de salon ovale avec pied en forme de cithare; miroir pour faire la barbe; échelle à cochon; pharmacie du CN en fer; sceau officiel d'arpenteur; coq en plâtre; plat en brass 3 étages; flûte de camion; canne en fer; lampe en brass et bien d'autres.

Outils : outils électriques; ponceuse; perceuse; laveuse à pression; meuleuse; scie sauteuse; compresseur à air 2 gallons; rectifieuse; polisseuse pour auto; coupe-herbe.  
Outils manuels : niveau; étau; scie à fer; scie à viande; clés à cliquet; set de clés; serre-joint; prises électriques pour roulotte; tuyau en cuivre; rampes pour pickup; attache de pickup avec boule; pole de remorque; 2 scies mécaniques; crochet à bois; coffres pour outils de scie à chaîne; hache et coins à fendre; différents outils de jardin; vélo neuf; casque et gants de vélo; hélice de bateau; carte marine du lac Témiscouata; réservoir à essence; corde pour bateau; 2 portes cannes à pêche; 2 sifflets pour bateau; 2 extincteurs à feu.

Article de maison : micro-ondes; petit poêle électrique 2 ronds avec four; cadres; lecteur DVD; livres; ventilateur sur pied; chaise soleil; marmite et contenants divers; vaisselle; mijoteuse; mélangeur; planche à pain avec couteau; bac à ustensiles; fouets; ouvre-boîte; coffre; lot de livres de recettes pour restaurant; coolers.

Aussi beaucoup d'autres articles trop long à énumérer.

N.B. C'est un bel et gros encan, à ne pas manquer, il aura lieu à l'intérieur.

Condition comptant  
Cantine sur les lieux

Alain Thériault, encanteur professionnel  
418 862-2376 ou 418-867-3803 (Écurie)

Votre vie est ou a été affectée par la consommation d'alcool d'une personne chère, la peur ou l'anxiété vous font-elles refuser des invitations?

Al-Anon peut vous aider

Pour informations :

418 492-9408  
418 851-1555

## MOTO À VENDRE



MOTO YAMAHA V-STAR 650, équipée de crash-bar, vitre, ajout supplémentaire de chrome ayant 37 500 km de couleur rouge, batterie neuve.

IMPECCABLE!

418 493-2534

Les Habitations Saint-Pacôme  
Résidence du Lys d'Argent  
18, rue Martin, Saint-Pacôme



AVIS DE  
LOGEMENTS DISPONIBLES

Pour 65 ans et plus, personne seule ou couple, autonome ou en légère perte d'autonomie :

- Au deuxième plancher :  
1 logement 3 1/2 pièces;
- Au troisième plancher :  
1 logement 3 1/2 pièces;

### Forfait « Logement et Services » :

2 repas par jour (dîner et souper), ascenseur, électricité, chauffage, câble de base, entretien ménager, service de buanderie, 1 stationnement avec prise, 1 grand rangement et 2 sonnettes d'urgence dans chaque logement.

Surveillance 24h/24 à partir de juillet 2015 et service de déjeuner.

Aides financières disponibles calculées selon votre revenu annuel :

- Supplément au loyer
- Crédit pour maintien à domicile (70 ans et plus)

Demandez une visite ou téléphonez au 418 852-2525 pour plus d'information.

Courriel : leshabitationsst-pacome@bellnet.ca  
Gervais Lévesque, directeur général

# La Pocatière

## DEMANDE DE PRIX ENTRETIEN DES PISTES DE SKI DE FOND SITUÉES AU BOISÉ BEAUPRÉ DE LA VILLE DE LA POCATIÈRE

La Ville de La Pocatière est à la recherche d'une personne qui effectuera l'entretien des pistes de ski de fond situées au Boisé Beaupré de la Ville de La Pocatière.

La période à couvrir pour ce contrat est du 1<sup>er</sup> décembre au 31 mars, et ce, pour une durée de trois ans, soit pour les saisons hivernales 2015-2016, 2016-2017 et 2017-2018.

Pour obtenir le devis technique et le formulaire de demande de prix, les personnes intéressées devront s'adresser à M<sup>me</sup> Nathalie Langelier, 412, 9<sup>e</sup> Rue, La Pocatière (Québec) G0R 1Z0, en personne, sur les heures d'ouverture des bureaux, par la poste, par téléphone (au 418 856-3394, poste 101), par télécopieur (au 418 856-5465) ou par courrier électronique à l'adresse [nathalie.langelier@lapocatiere.ca](mailto:nathalie.langelier@lapocatiere.ca).

Les offres de prix devront être reçues à la Ville avant le 12 mai 2015, à 11 h.

Danielle Caron, greffière  
Le 16 avril 2015

**OFFRES D'EMPLOI**

Recherche employé à tout faire pour cantine et halte routière à Saint-Philippe-Néri. Références exigées. (22/04)----- 418 894-6316

**OFFRES DE SERVICES**

Affûtage de scies à chaîne, tondeuses, couteaux de boucherie, haches, etc... Service rapide. (29/04)----- 418 868-7188

S A A Q - S A A Q - S A A Q . Victime d'un accident automobile? Vous avez des blessures? Contactez-nous. Consultation gratuite. M. Dion Avocats 1 855 282-2022 www.avocatsaaq.com. (29/04)

Personne sérieuse recherche petite maison à louer à long terme, dans un bel environnement, dans la région du Kamouraska. (06/05)----- 450 679-4642

Agence Matrimoniale A.M. enr., 239, rue Simard, Cacouna (Québec) G0L 1G0. But sérieux. Strictement

confidentiel. Sur rendez-vous seulement. (22/04)----- 418 867-2821

Service rencontre. Relations long terme. Essayez gratuitement!!! 1 888 451-7661. Appelez # 7878 ou 1 866 634-8995. Adulte 1 à 1 en direct appelez: 1 877 347-9242 ou #5015. Rencontrez des femmes célibataires de votre région. 1 888 571-5763 (18+). (06/05)

**SERVICES FINANCIERS**

A baissez/Paiements! Consolidation de dettes. Un paiement par mois pour balancer votre budget. Carte de crédit, Hydro, impôt, TPS/TVQ, saisie, téléphone,

**LOCAUX COMMERCIAUX**

**À louer**

**Saint-Pascal (centre-ville)**

**489, avenue D'Anjou.**

Disponibles immédiatement : 1432 pi. ca. rez-de-chaussée et 1400 pi. ca. sous-sol chauffés, éclairés, climatisés.

**418 589-5196**

**RECHERCHE**

**RENCONTRES**

**LOGEMENTS À LOUER**

Vérifiez nos disponibilités : 2 1/2, 3 1/2, 4 1/2 et 5 1/2 pièces, chauffés, éclairés Situés du 901 au 911, 12e Avenue, La Pocatière



**LES LOGEMENTS CÔTE-SUD INC.**

Marco Gingras, concierge : 418 856-6715  
Réal Delagrave, Montmagny : 418 248-7141

C4010P-03-13 Sans frais : 1 877 248-7141

**STATISTIQUES DE LA SEMAINE**

**du 9 au 15 avril 2015**



**KAMOURASKA CHRYSLER**  
L'INCONTURNABLE!

**LES QUILLES À SAINT-PASCAL**

N'oubliez pas notre **GRAND TIRAGE** le 30 mai 2015

**À GAGNER :**



**www.kamouraskachrysler.com**

**CLASSEMENT GÉNÉRAL POINTS**

1 : Alimentation L. Dubé (2).....	254
2 : Mallette (3).....	220
3 : Le Roy du Déneigement (5).....	207,5
4 : Transpro BSL St-Philippe (6).....	206
5 : Excavation Yvan Pelletier (1).....	190,5
6 : Promutuel Assurance (4).....	182

**PLUS HAUT SIMPLE FÉMININ**

PRÉSENTÉ PAR : **Aliments de la semaine**  
P.H.S.F : 5- Johanne Dionne ..... 257

**P.H.Q. DE LA SEMAINE POINTS**

1 : Robin Thériault (6)	1007
Transpro BSL St-Philippe.....	
2 : Rémi St-Onge (3)	983
Mallette.....	

**P.H.S. DE LA SEMAINE POINTS**

1 : Rémi St-Onge (3)	278
Mallette.....	
2 : Robin Thériault (6)	268
Transpro BSL St-Philippe.....	

**VENDREDI À 16 H : CONSTRUCTION MARCEL CHAREST**

P.H.S.M.... Hugo Bernier (9 ans).....	116
P.H.T.M.... Cédric Lévesque (6 ans).....	174
P.H.T.M.... Hugo Bernier (9 ans).....	299
P.H.T.M.... Cédric Mercure (12 ans).....	403

**VENDREDI À 19 H : TRANSPORT GABRIEL LEBRUN & FILS**

P.H.S.M.... Marius Ouellet.....	227
P.H.S.M.... André Ouellet.....	219
P.H.T.M.... Marius Ouellet.....	638
P.H.T.M.... Rock Dionne.....	599

**LUNDI 13 H : CARQUEST**

P.H.S.F.... Francine Bérubé.....	210
P.H.S.F.... Michèle Garon.....	188
P.H.S.M.... Gilles Bérubé.....	212
P.H.T.F.... Francine Bérubé.....	527

**LUNDI 19 H : RESTO-BAR ROCKFORD**

P.H.S.F.... Jennifer Caron.....	224
P.H.S.M.... Alain Lavoie.....	259
P.H.T.F.... Jennifer Caron.....	600
P.H.T.M.... Michel Pelletier.....	642

**LUNDI À 21 H : Service Agro Mécanique S&H**

P.H.S.M.... André Ouellet.....	244
P.H.S.M.... Donald Bernier.....	219
P.H.T.M.... André Ouellet.....	591
P.H.T.M.... Laurian Drapeau.....	585

**MERCREDI 13 H : PROVIGO SAINT-PASCAL**

P.H.S.F.... Aline Viel.....	220
P.H.S.M.... Yves Tremblay.....	224
P.H.T.F.... Aline Viel.....	563
P.H.T.M.... Roland Caron.....	548

**MERCREDI 19 H : PNEUS FM**

P.H.S.F.... Lise Pelletier.....	183
P.H.S.M.... Isidore Roy.....	245
P.H.T.M.... Isidore Roy.....	684
P.H.T.M.... Paul-Albert Chamberland.....	642

**En collaboration avec :**

**PHARMACIE BLANCHET, ST-HILAIRE ET RIVARD SAINT-PASCAL**

**FEMMES**

PHS : Michèle Garon.....	188	moy. ....	107
PHS : Johanne Dionne.....	257	moy. ....	193
PHS : Aline Viel.....	220	moy. ....	160
PHS : Francine Bérubé.....	210	moy. ....	152
PHS : Lise Pelletier.....	183	moy. ....	127

**RESTAURANT LE BEC FIN**

**HOMMES**

PHS : David Ouellet.....	255	moy. ....	167
PHS : André Ouellet.....	244	moy. ....	157
PHS : Jean Ouellet.....	270	moy. ....	188
PHS : Louis Mignault.....	189	moy. ....	110
PHS : Daniel Pelletier.....	279	moy. ....	203
PHS : Réal Lévesque.....	267	moy. ....	199
PHQ : Denis Pelletier.....	975	moy. ....	212

**ÉBÉNISTERIE JEAN-GUY LÉVESQUE**  
Match play des ligues, le 25 avril 2015  
Voir sur le site web : [www.quillesstpascal.ca](http://www.quillesstpascal.ca)  
418 492-2146

**Ligue Éclair Jeudi 19 h**

*si vite, si bon!*



Ouvert de 7 h à 21 h tous les jours  
Service de livraison à domicile

**CLASSEMENT GÉNÉRAL EN SÉRIES : POINTS**

4 : Entreprise Doris Pelletier.....	188
1 : Toyota Rivière-du-Loup.....	166
7 : Distribution Marco Lizotte.....	148
8 : Hôtel Victoria.....	146,5
3 : Construction Dumais Pelletier.....	116
6 : Taxi du Moulin St-Pacôme.....	110,5
2 : Équipements Patrick Bérubé.....	104
5 : Tabagie Lunik.....	101

**P.H.S. DE LA SEMAINE**

1 : Jacques Roussel.....Toyota Rivière-du-Loup.....	279
5 : Daniel Pelletier.....Tabagie Lunik.....	279
1 : Richard Roussel.....Toyota Rivière-du-Loup.....	269

**P.H.Q. DE LA SEMAINE**

4 : Denis Pelletier.....Entreprise Doris Pelletier.....	919
1 : Richard Roussel.....Toyota Rivière-du-Loup.....	913
4 : Jean-Yves Thériault.....Entreprise Doris Pelletier.....	901

**M. MOYENNES DE LA SAISON**

1 : Richard Roussel.....Toyota Rivière-du-Loup.....	239.1
3 : J.-François Maurais.....Const. Dumais Pelletier.....	222.4

**BÉTONNIÈRES DU GOLFE INC. vous présentent**



**L'ÉTOILE DE LA SEMAINE**

**RÉMI ST-ONGE**  
PHQ : 1023

**PROMUTUEL ASSURANCE**

PROVINCE DE QUÉBEC  
MUNICIPALITÉ RÉGIONALE  
DE COMTÉ DE KAMOURASKA



**AVIS PUBLIC**

AUX PERSONNES ET ORGANISMES INTÉRESSÉS PAR LE PROJET DE RÈGLEMENT NUMÉRO 170 VISANT À MODIFIER LE RÈGLEMENT N° 39 ET SES AMÉNAGEMENTS RELATIFS AU SCHEMA D'AMÉNAGEMENT DE LA MRC DE KAMOURASKA, EN REDÉFINISSANT LES LIMITES DES PÉRIMÈTRES D'URBANISATION DES MUNICIPALITÉS DE LA POCATIÈRE, SAINT-PACÔME ET SAINT-ALEXANDRE-DE-KAMOURASKA :

AVIS PUBLIC est donné de ce qui suit :

- Lors de la réunion régulière tenue le 14 janvier 2015, le conseil de la MRC de Kamouraska a adopté le «PROJET DE RÈGLEMENT NUMÉRO 170 VISANT À MODIFIER LE RÈGLEMENT N°39 ET SES AMÉNAGEMENTS RELATIFS AU SCHEMA D'AMÉNAGEMENT DE LA MRC DE KAMOURASKA, EN REDÉFINISSANT LES LIMITES DES PÉRIMÈTRES D'URBANISATION DES MUNICIPALITÉS DE LA POCATIÈRE, SAINT-PACÔME ET SAINT-ALEXANDRE-DE-KAMOURASKA ».
- Deux assemblées publiques de consultation sont prévues sur le territoire de la MRC. Lors de ces assemblées, la commission formée par le conseil de la MRC expliquera les modifications proposées et leurs effets sur les plans et les règlements d'urbanisme des municipalités touchées. Les assemblées publiques auront lieu à 19 h 30 aux lieux et dates indiqués ci-bas :  
**Le mercredi 6 mai 2015 :** Salle du Conseil municipal, hôtel de ville de La Pocatière 412, 9<sup>e</sup> Rue, La Pocatière  
**Le jeudi 7 mai 2015 :** Salle des bâtisseurs  
Complexe municipal de Saint-Alexandre-de-Kamouraska 629, route 289, Saint-Alexandre-de-Kamouraska
- Les modifications proposées au schéma d'aménagement prévoient des ajustements aux périmètres d'urbanisation des municipalités de La Pocatière, Saint-Pacôme et Saint-Alexandre-de-Kamouraska, lesquels sont nécessaires suite à des décisions de la Commission de protection du territoire agricole à l'effet d'exclure de la zone agricole permanente certaines superficies adjacentes aux périmètres d'urbanisation. Plus spécifiquement les modifications visent :  
a) à inclure dans les limites du périmètre d'urbanisation de la ville de La Pocatière une superficie d'environ 0,79 hectare, prise sur les lots ou les parties des lots 4 093 956, 4 093 960, 4 094 072, 4 094 073, 4 094 074, 4 094 075, 4 094 077, 4 095 187 du cadastre officiel du Québec;  
b) à inclure dans les limites du périmètre d'urbanisation de la municipalité de Saint-Pacôme une superficie d'environ 1,02 hectares, prise sur les parties des lots 4 318 857, 4 320 758, 4 320 759, 4 320 760, 4 320 761, 4 320 763, 4 320 764, 4 321 369, 5 038 707, 5 038 708, du Cadastre officiel du Québec;  
c) à inclure dans les limites du périmètre d'urbanisation de la municipalité de Saint-Alexandre-de-Kamouraska une superficie d'environ 0,49 hectare, prise sur une partie des lots 249-P et 249-13, du Cadastre officiel de la paroisse de Saint-Alexandre (ou parties des lots 4 949 570, 4 949 571, 4 949 572, 4 949 714 du Cadastre officiel du Québec);
- À l'intérieur d'un délai de six mois suivant l'entrée en vigueur du règlement 187, les municipalités touchées devront adopter tout règlement de concordance. À cet effet, leur plan d'urbanisme et leur règlement de zonage devront être amendés de manière à rendre concordantes les limites du périmètre urbain avec les limites de l'affectation urbaine au schéma d'aménagement de la MRC. De plus, les modifications aux outils d'urbanisme des municipalités concernées devront permettre de déterminer pour les secteurs touchés, les usages, constructions, ouvrages et travaux qui pourront être autorisés, selon ce que prévoit le schéma d'aménagement de la MRC.
- À compter de la signification des présentes, tout intéressé peut consulter au bureau de la MRC ainsi que de chaque municipalité comprise dans le territoire de la MRC de Kamouraska, copie du projet de règlement numéro 187 et du document indiquant la nature des modifications que les municipalités touchées devront apporter à leur réglementation d'urbanisme suite à la modification du schéma d'aménagement.
- Le présent avis est donné conformément aux dispositions de l'article 53.3 de la Loi sur l'aménagement et l'urbanisme.

DONNÉ À SAINT-PASCAL, CE 17<sup>e</sup> JOUR DU MOIS D'AVRIL 2015.

Yvan Migneault  
Directeur général et secrétaire-trésorier

câble, recouvrement, etc. Consultation sans frais et sans obligation. 7/7 de 8h à 20h au 1 888 371-0661. (22/04)

**TERRAIN**

Kamouraska. Terrain boisé situé dans la municipalité de Kamouraska, accès par Chemin Mignault à Saint-Pascal. 6 000\$. (22/04)  
----- 418 498-5671 soir

**DIVERS À VENDRE**

Trailer 4' x 6' extensible à 8', dompeur, 600\$. Tente

roulotte Bonair, 8 places, auvent, très propre. 1 300\$. Ensemble patio, 6 places, parasol, très propre. 200\$. (06/05)  
----- 418 498-3196

Quatre jantes de Ford Fusion 2006, 16 pouces, avec enjoliveurs disponibles. Bon prix. (22/04)  
----- 418 493-2534

48 fluorescents 32 W, 4 pieds, 3\$ chacun. 3 fenêtres panoramiques, 38" x 37", émaillées, blanches, 20\$ chacune. Motoneige Moto Ski Futura 440, 150\$. Pompe

à l'eau, 3/4 h.p., 250\$. 2 fenêtres en PVC, 36" x 27 1/2", 75\$ chacune. (06/05)  
----- 418 492-5860  
Équipement complet de golf pour homme droitier, très propre, cause décès. 300\$ négociable. (29/04)  
----- 418 248-7689

Siroc d'érable, emballage de 8 cannes x 540 ml, méthode traditionnelle, sans tubulure. (29/04)  
----- 418 247-7174

Lot d'aspirateurs centraux usagers (reconditionnés). Plusieurs modèles disponibles : Beam, Duovac, Electrolux, Eureka, Aspiratex. Idéal pour chalet, garage, atelier. (inf)  
----- 418 856-3712

Scieries mobiles à partir de 4 397\$. Coupe bois de toutes dimensions avec votre propre scierie à ruban portative. Info & DVD gratuits, www.ScieriesNorwood.ca/400QN. 1 800 408-9995, poste : 400QN. (29/04)

**À LOUER**  
4 1/2, près de tous les services, au centre ville, disponible le 1<sup>er</sup> juillet, 412\$/mois  
**510, av. Martin, Saint-Pascal en haut de la Tabagie Lunik**  
Demandez Stéphane ou Pascal  
**418 492-2096**

**Vente de succession :**  
  
Terrain de 6 854 pi<sup>2</sup> avec maison, évalué à 36 000\$ pour 25 000\$ au 240, rang 3 E, La Pocatière. Tél en soirée : 450 986-0776

**ENTREPOSAGE DOMESTIQUE ET COMMERCIAL**  
CHAUFFÉ et ÉCLAIRÉ  
La Pocatière : espaces d'entreposage individuels, discrets, très propres et sécuritaires. Grandeurs disponibles à partir de 5' x 10' jusqu'à 15' x 20'.  
Pour information : 418-894-3227  
ENTREPOSAGE POCATIOIS (1000 - 5e avenue)  
entreposage.pocatiois@bell.net

**APPARTEMENTS À LOUER**  
**LA POCATIÈRE**  
3 1/2 et 4 1/2 chauffés, éclairés près de tous les services  
649, 651, 653, Du Verger  
Pas d'animaux, très propres, service de conciergerie, buanderie, stationnement déneigé. À partir de 410\$/mois. Références exigées.  
Demandez Jean-Philippe : 418 860-7731

**À LOUER**  
2 1/2-3 1/2-4 1/2-5 1/2 meublés ou non, dans différents secteurs de Saint-Pascal. Appelez pour connaître nos disponibilités ou pour louer. Pas d'animaux. Priorité aux non-fumeurs.  
Laurier Michaud  
418 492-2241

**À VENDRE**  
Finition intérieure et fenestration de qualité supérieure. Plancher céramique et bois flottant. Foyer Drolet 2 chambres à c. 1 s. de bain.  
Endroit tranquille. Près du CLSC et des services.  
situé Parc des maisons mobiles  
491, RUE DUBÉ  
St-Jean-Port-Joli  
418 247-7174  
418 248-7541

**RE/MAX Au service du monde agricole**  
FERMES • FERMETTES • TERRES  
TERRES À BOIS • ÉRABLIÈRES

**SERVICES-CONSEILS VENDRE, ACHETER OU LOUER**  
**Bertrand Côté**  
Courtier immobilier  
**RE/MAX Avantages**  
AGENCE IMMOBILIÈRE  
Bur. : 418 835-3535  
Cell. : 418 933-9209  
bertrand.cote99@videotron.ca

**DÉMÉNAGEMENT** courte et longue distance  
**Transports spéciaux Canada/U.S.A.**  
**ENTREPOSAGE DOMESTIQUE ET COMMERCIAL**  
Plusieurs grandeurs disponibles  
Pour information : Gilles  
Messagerie ALF  
1465, route 230 Est, Sainte-Anne-de-la-Pocatière  
**418 894-3406**

**Spécial du printemps!**  
Nettoyage à partir de 50\$  
**MINI-TRAVAUX MICHEL DUMAIS**  
Saint-Pascal  
  
• Ramasser  
• Dessoucher  
• Épandre  
• Creuser  
**418 863-2074**  
Courriel : mtmd@videotron.ca  
Site Internet : www.minitravauxmicheldumais.com

**J'aime**  
facebook.com/LePlacoteux  
**Placoteux.com**

**Le Scénario**  
cinéma  
CARREFOUR LAPOCATIÈRE  
INFO: 418 856.1319  
www.cinemasenario.com  
Aurélie Laflamme LES PIEDS SUR TERRE  
KEVIN JAMES PAUL BLART 2 FLIC-DU MAIL 2  
DANGEREUX 7  
LE PLUS BEAU DES CHEMINS  
AVENGERS L'ÈRE D'ULTRON  
Horaire du 24 au 30 avril 2015  
AURÉLIE LAFLAMME: LES PIEDS SUR TERRE (G)  
Tous les soirs: 19h30 / Samedi & Dimanche: 14h00 - 19h30  
PAUL BLART: FLIC DU MAIL 2 (G)  
Tous les soirs: 20h00 / Samedi & Dimanche: 14h00 - 20h00  
DANGEREUX 7 (13+)  
Tous les soirs: 20h00 / Samedi & Dimanche: 13h30 - 20h00  
LE PLUS BEAU DES CHEMINS (G)  
Tous les soirs jusqu'à mer.: 19h45 / Sam & Dim: 13h30 - 19h45  
AVENGERS: L'ÈRE D'ULTRON - 3D (attente)  
Débutant jeudi 30 avril: 19h45

**SAINT-PACÔME CINEMA LOUISE**  
real 3D  
100% numérique  
Représentation tous les jours à 19 h 30  
**DU VENDREDI 24 AU JEUDI 30 AVRIL**  
REP. SPÉCIALE SAMEDI ET DIMANCHE 14 H  
La Passion d'Augustine  
LE PLUS BEAU DES CHEMINS  
**418 852-2891** www.cinematlouise.com

**ROYAL LEPAGE KAMOURASKA-L'ISLET**  
100 ANS DEPUIS 1913  
Agence immobilière  
FRANCHISÉ INDÉPENDANT ET AUTONOME DE ROYAL LEPAGE  
414, 4<sup>e</sup> avenue Painchaud, La Pocatière  
Tél. : 418 856-3625 • Téléc. : 418 856-1613  
Courriel : royallepagekl@qc.aira.com

*L'équipe par excellence dans le Kamouraska*

 Germain Fortin 418 371-0805 Courtier agréé	 Corinne Fortin 418 856-6540 Courtier agréé	 Pascal C. Alain 418 492-2569 Courtier	 Jean-Marc Dionne 418 856-5554 Courtier	 Aline Ouellet 418 860-6723 Courtier	 Geneviève Dionne 418 856-5554 Courtier	 Maryse Corbin 418 860-9424 Courtier	 Philippe Méthé 418 894-3363 Courtier
--	---	--	---	--	---	--	---

Retrouvez toutes nos propriétés et plus de détails sur notre site internet : [www.royallepagekamouraskalislet.ca](http://www.royallepagekamouraskalislet.ca)

Scannez ce code QR avec votre téléphone intelligent pour consulter toutes nos propriétés à vendre (plus de 150).

 <b>Nouveau mandat</b> ST-PACÔME, 209, boul. Bégin - Laissez-vous charmer par cette belle ancestrale 1 1/2 étage au cœur du village. 4 c.c. à l'étage. Rénovée avec goût, finition int. en planche. Garage de 24 X 24. Terrain de 70 X 195 pi. Maryse Corbin 418 860-9424	 <b>Nouveau mandat</b> LA POCATIÈRE, 1 211, 1 <sup>er</sup> rue Poiré - Beau jumelé 24 X 38, clé en main. 4 c.c., grande salle familiale. Bien entretenu, toiture, solage partie extérieure et haies 2014. Terrain aménagé. Les termes d'un loyer par mois... Maryse Corbin 418 860-9424	 <b>Nouveau mandat</b> ST-PHILIPPE, 17, rue de l'Église - Charmante résidence 6 chambres. Rénovations effectuées de plus de 65 000\$. Intérieur très chaleureux. En annexe, bureau de médecin à l'origine. Très beau produit. Jean-Marc Dionne 418 856-5554	 <b>Nouveau mandat</b> ST-PACÔME, 42, Côte Nobert - Sur la montagne : Ancestrale rénovée. Maubée. Finition en planches. Une chambre d'ortoir. Remise. Terrain 53 312 pc. AVEC TERRE À BOIS de 38,7 arpents. Cachet particulier. Belle vue. Corinne Fortin 418 856-6540	 <b>Nouveau mandat</b> RIVIÈRE-OUELLE, 180, ch. de la 5 <sup>e</sup> Grève Ouest - Chalet impeccable 3 saisons avec vue et accès au fleuve. Vendu avec tout le contenu et un super beau terrain de 10 386 pc. Qualité, c'est une véritable autisme. Vendeur moqué. Jean-Marc Dionne 418 856-5554			
 ST-PASCAL, 164, route 230 Ouest - Grande prop. 2 étages avec grenier et annexe 14 X 13, comprenant 6 cc., 2 s. de bains, grande salle fam. à l'étage. Très grand terrain am. avec arbres fruitiers d'une superficie de 55 824 pc. Vue panoramique sur les montagnes, garage double largeur avec étage. Maryse Corbin 418 860-9424	 STE-ANNE-DE-LA-POCATIÈRE, 125, rue Rodolphe - Unimodulaire sur solage. 4 chambres. Grande salle de bains. Terrain intime. Garage, remise. Toiture récente. Bien entretenu. Corinne Fortin 418 856-6540	 ST-ROCH-DES-AULNAIES, 118, Pierre de St-Pierre. Résidence ancestrale bien fenestrée. 3 c.c. Logement 3 1/2. Terrain 36 027 p.c. Hangar/atelier 51 X 2. Garage de 10 X 18. Idéal pour professionnel. Maryse Corbin 418 860-9424	 ST-PASCAL, 520, rue Taché - Une rare et immense entièrement restaurée et +++ Un intérieur fonctionnel, aéré, très éclairé et +++ Au cœur de la ville sur plus de 19 000 pc de terrain. Aline Ouellet 418 860-6723	 ST-DENIS, 55, chemin de la Grève Est - Chalet/maison 4 saisons près et vue panoramique sur le fleuve St-Laur. Grand vivoir, 3 chambre. Garage 24 X 16 isolé. Joignez l'utile à l'agréable, offrez-vous un endroit paisible. Jean-Marc Dionne 418 856-5554	 ST-PASCAL, 311, avenue Lajoie - Rés. + imm. garage à un prix raisonnable. Secteur tranquille. Près des services. Occasion unique d'être propriétaire. Aline Ouellet 418 860-6723	 ST-PACÔME, 21, rue Michaud - Libre rapidement! Maison de plain pied, 3 c.c même niveau, 2 s. de bains, grand salon, s familiale au s-sol. Briques sur 4 côtés avec abri d'auto. Terrain de 214 X 128 dont la rue est un cul de sac. Jean-Marc Dionne 418 856-5554	 ST-PHILIPPE-DE-NÉRI, 108, route 230 Est - Résidence de 3 c.c. et 2 s. d'eau. Confortable. Grand terrain. Garage détaché isolé. Près des services et de l'autoroute. Aline Ouellet 418 860-6723

VEUILLEZ CONSERVER NOTRE PUBLICITÉ, ELLE EST DIFFÉRENTE À CHAQUE SEMAINE.

Placoteux KAMOURASKA-L'ISLET - Édition n° 16 • 22 avril 2015



**RE/MAX** *Élégance inc.*  
 Agence immobilière

418 856-1352 • 418 598-6031 (Bureau)



**Thérèse Rioux**  
 courtier immobilier

**Gilles Couture**  
 courtier immobilier agréé

**René Bélanger**  
 courtier immobilier

*L'immobilier différemment...*



**Vous trouverez plus de 100 propriétés à voir sur :**  
[www.gillescouture.com](http://www.gillescouture.com)



**Saint-Pascal**

**606, avenue Martin.** Certaines propriétés auront toujours de la classe et de l'élégance. Cette résidence (28 X 46) tout brique avec abri d'auto et garage offre 3 chambres aux propres + 2 bytts au sous-sol qui génèrent des revenus de 7 500 \$ par année. Un achat qui se transforme en investissement.

**VISITE LIBRE LE DIMANCHE 26 AVRIL DE 14 H À 16 H**

**VISITE LIBRE**

**Sainte-Louise**

**165, route de la Station.** À prix équivalent, vous conserverez votre loyer ou vous devenez proprio? Cette résidence 44 X 28 pieds impeccable avec garage, sous-sol semi aménagé possède un grand terrain de 100 X 177 pieds, sans voisin arrière et est disponible maintenant. Vous recherchez une occasion clés en mains, soyez proactif car les bonnes occasions sont rares.

**Saint-Pascal**

**271, Mgr Boucher.** Un mode de vie différent dans une résidence haut de gamme qui se distingue par des aménagements qui lui confèrent élégance et confort et pour un prix plus que raisonnable. Vous avez ici tout l'espace pour la famille. Venez en faire l'expérience. Libre immédiatement.

**Saint-Philippe-de-Néri**

**122, route 230.** Propriété résidentielle et commerciale sur un site stratégique. Résidence de 6 chambres plus vaste espace commercial (± 3 000 pi. car.) possibilité de 2 commerces : boulangerie en opération depuis de nombreuses années. Inklus garage/atelier-entrepôt. Exklus le fonds de commerce.

**Saint-Denis**

**201, Domaine de nos Étés.** Peu de propriétés offrent un tel horizon avec une qualité de construction supérieure. Cette réalisation 2011 a été conçue en fonction du site et axée sur le confort. Hautement perchée, aménagée sur 2 niveaux, cette propriété peut convenir à tous vos projets d'hébergement. À découvrir : les aménagements qui offrent une qualité de vie unique.

**Rivière-Ouelle**

**127, route 230 Est.** Créez votre emploi et votre indépendance financière avec cette propriété. Comprend un confortable résidence et un garage de mécanique en opération. Le prix demandé inclus l'équipement du garage. Grand terrain avec belle vue d'horizon. Profitez de cette occasion.

**Sainte-Louise**

**472, rue Principale.** Nichée dans une enclave de verdure à l'abri de l'effervescence du quotidien, cette ancestrale comblera vos besoins de quiétude. Partie d'époque à airs ouverts, 3 ch., et agrandissement (cuisines/salle à manger), pleine fenestration. L'endroit est gagnant, la résidence est un beau projet en regard de vos besoins.

**Saint-Roch-des-Aulnaies**

**2, Joli-Vent.** Avec un site qui offre un tel panorama sur le fleuve, chaque journée offre son spectacle. La résidence aménagée en 2 espaces distincts bénéficie d'une généreuse terrasse pour profiter au maximum des lieux. La partie construite en 1996 est aménagée sur 2 niveaux avec 3 ch. + salle familiale au sous-sol.

**Saint-Roch-des-Aulnaies**

**1012, de la Seigneurie.** Il vous est offert une propriété sur le fleuve, dont la résidence de 3 600 pi. ca., de surface habitable présente 10 généreuses pièces + logement 5 1/2 (sur 2 niveaux). Le terrain de ± de 23 350 pi.ca., avec arbres matures donne l'accès au fleuve et un panorama sur ce dernier. Quel projet désirez-vous réaliser?

**Saint-Roch-des-Aulnaies**

**1015, de la Seigneurie.** Domaine de 1830, à la mesure des manoirs, ses 18 pièces sur 3 niveaux nous amènent dans un univers unique et nous révéleront un cachet authentique. Terrain de 112 000 p.c. avec arbres matures, verger + 3 bâtiments secondaires.

**Saint-Roch-des-Aulnaies**

**554, de la Seigneurie.** Propriété unique qui offre 4 600 p.c. de plancher, dont 2 unités d'habitation aux caractéristiques d'époque pour l'une et d'ambiance zen pour l'autre. Le terrain boisé fait plus de 120 000 p.c. dont 400 pieds de littoral.

**Saint-Jean-Port-Joli**

**NOUVEAU**

**937, route de l'Église.** Sur un site remarquable à quelques minutes des services, cette unifamiliale se fait remarquer par son élégance. Construction 1980 de 3 chambres avec des aménagements potentiels au sous-sol. Le grand terrain en position dominante offre de belles opportunités d'aménagement. Inklus : thermopompe, poêle au bois et autres.

**Saint-Jean-Port-Joli**

**121, de Gaspé Est.** Maison patrimoniale unique par sa construction à « poteaux sur sole ». Rénovation tréaire mettant en valeur son cachet authentique et intégrant les commodités d'aujourd'hui. Pièces ouvertes au rez-de-chaussée et grand espace style « loft » avec foyer à l'étage.

**Saint-Jean-Port-Joli**

**60, de Gaspé Est.** Cet immeuble situé au coeur du village est une occasion très intéressante en ce qui a trait à la visibilité de votre place d'affaires, 1 700 pi. car. possible en espace commercial + 2 logements résidentiels. Site stratégique au coeur de l'activité touristique.

**Saint-Omer**

**60, rang du Nord.** Loin des bruits de la ville, se trouve une forêt avec une rivière, près de laquelle est construit un chalet 4 saisons. Terrasse et gazebo permettent de profiter de cet environnement où la quiétude et la douceur de vivre sont au rendez-vous. Garage/atelier isolé et chauffé. Secteur avec une faune abondante.

**Saint-Pamphile**

**2936, Elgin Nord.** Grande maison où la fenestration laisse entrer la lumière toute la journée. Ses 4 chambres et son concept salon, salle à manger, cuisine à airs ouverts offrent un environnement adapté à la famille. Un terrain de 30 000 p.c. et un garage double s'ajoutent à tout cet espace.

**L'Islet**

**NOUVEAU**

**266, Nord du Bras.** Cette propriété surpasse la compétition par l'ensemble de ses caractéristiques, soit une résidence refaite neuf aux pièces généreuses, un garage double, isolé, conçu pour un usage 4 saisons, un terrain de plus de 20 000 p.c. bien aménagé, incluant piscine, spa et plus... Secteur paisible sans voisin arrière. Beaucoup d'inclusions. Libre immédiatement.

**L'Islet**

**14, Lamartine Ouest.** D'inspiration victorienne cette généreuse propriété de 14 pièces, située au coeur du village, est unique. À voir : salle de séjour avec foyer, grand salon avec boiseries, pièces à l'étage qui étonnent par leur diversité. Inklus un vaste bâtiment secondaire de 30 X 61 pieds.

**L'Islet-sur-Mer**

**404 de la Grève.** Il y a des propriétés uniques par le site, l'environnement et la qualité des constructions. Elles sont rares et ne repasseront peut-être pas. Ce chalet 4 saisons peut être habité toute l'année. Chalet et remise de grande qualité, offert avec le contenu.

**L'Islet**

**VENDU**

**127, rue Bernier.** À la recherche d'un endroit paisible et sécuritaire pour la famille, cette propriété de 4 chambres offre l'espace et le cachet recherchés. Quelques rafraîchissements redonneront tout son charme à cette résidence. Le grand terrain sans voisin arrière offre l'espace pour le jardin, les remises et les jeux d'enfants. À découvrir.

**L'Islet**

**187, des Ploniers Ouest.** À prix budget, cette résidence de 3 chambres offre de généreuses pièces de jour à l'arrière. Quelques minutes de la route et près des services. Garage et vue partielle au fleuve.

**Saint-Jean-Port-Joli**

**334, de Gaspé Ouest.** Édifice résidentiel et commercial au coeur de l'activité touristique qui abrite un espace commercial et 4 chambres à l'étage. Le site bénéficie d'un achalandage exceptionnel.

**L'Islet**

**VENDU**

**107, Lamartine Ouest.** Cette propriété possède un des plus beaux sites du secteur soit 92 570 p.c. de boisé mature, une résidence d'époque de 5 chambres parfaitement entretenue et 2 bâtiments secondaires. Située à quelques minutes des services et des grands axes routiers. Peu de propriétés offrent autant de charme et de possibilités.

**Sainte-Perpétue**

**VENDU**

**10, rue des Loisirs.** Au coeur du village, cette grande résidence de 4 ch., fraîchement rénovée vous est offerte à un prix très abordable, sous-sol aménagé à 80 %. Terrain de 12 000 p.c. avec garage et remise. À proximité du parc, école, commerces. Sentiers VTT et motoneiges accessibles.

**Tourville**

**883, des Ormes.** Cette propriété de 2 étages bien entretenue possède 4 chambres, un grand terrain de 27 200 p.c., un garage et est située à proximité des sentiers de motoneiges, VTT. Le tout à prix raisonnable. Venez visiter pour constater.

**Saint-Pamphile**

**576, rang des Moreau.** Rendez-vous avec la nature et les grands espaces. Propriété de 123.77 arpents avec plantation de 18 000 épinettes (1997), chemin de pénétration, rivière. Secteur chasse et pêche. Résidence modeste, 4 chambres, très propre. Libre immédiatement.



Profitez d'une estimation sans frais et sans obligation de la valeur marchande de votre propriété avec RE/MAX Élégance

Classé **32<sup>e</sup>** au Québec sur 2 887 courtiers RE/MAX EN 2014



# SERVICE le PLUS OUVERT

## À votre service...

### • PIÈCES ET SERVICES •



Hugo Soucy,  
directeur Pièces



Marc Gosselin,  
adjoint aux pièces



Denis Tremblay,  
directeur Service

### • AVISEURS TECHNIQUE •



Bruce Talbot



Katherine Lavoie



Sébastien  
Bilodeau

### • VOIE EXPRESS •



Guillaume  
Drapeau



Jean-Philippe  
Noël



Simon Richard

### • TECHNICIENS •



André-Louis  
Pelletier



Éric Dumais



Jacques Lavoie

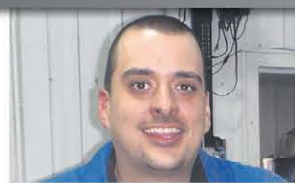

Jérôme Lebel



Pierre-Luc Légaré



Steve Dupont

### • ESTHÉTIQUE •

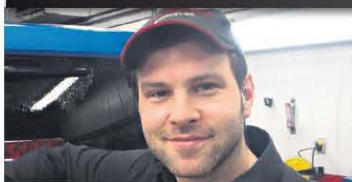

Louis Despatie,  
Directeur



Daniel Lévesque



Francis Lévesque



Jean-Stéphane Duval



Richard Labrie

	HORAIRE TRAVAIL			
	VENTES	SERVICE	PIÈCES	ESTHÉTIQUE
Lundi	8 h à 21 h	8 h à minuit	8 h à minuit	8 h à 17 h
Mardi	8 h à 21 h	8 h à minuit	8 h à minuit	8 h à 17 h
Mercredi	8 h à 21 h	8 h à minuit	8 h à minuit	8 h à 17 h
Jeudi	8 h à 21 h	8 h à minuit	8 h à minuit	8 h à 17 h
Vendredi	8 h à 21 h	8 h à minuit	8 h à minuit	8 h à 17 h



De 8 h à 16 h du lundi au vendredi



255, av. Patry, Saint-Pascal (autouroute 20, sortie 465)  
418 492-3432 • 1 800 363-3432

www.kamouraskachrysler.com • info@autokamouraska.com

