Pour tous vos travaux de sciage ou d'entretien de votre cours
Husqvarna
Scie à chaîne HUSQVARNA 550 XP® Mark II
Coupe bordure HUSQVARNA 324L 4 temps
TECH MINI-MÉCANIQUE
196, chemin Haut de la Rivière, Saint-Pacôme
418 852-2922
www.techminimecanique.com
4093P2421

CHAUFFE PISCINE
Performance
Fiabilité
Technologie
Élévation de la température d'au moins 2 degrés à l'heure
Jandy
BBQ 2021
SABER
OPTEZ POUR LE PROPANE
PLUS PROPRE
PLUS EFFICACE
VENTE / INSTALLATION
HEURES D'OUVERTURE
Lundi au vendredi : 8 h à midi • 13 h à 17 h
Samedi et dimanche sur rendez-vous
L'ÉNERGIE Propane POUR TOUT FAIRE
CMMTQ Corporation des maîtres mécaniciens en tuyauterie du Québec
Propane Sélect
685, boul. Armand-Thériault
(voie d'accès F.F. Soucy)
418 860-2442 • 1 877 860-2442
6267H2121

LE MERCREDI
16 JUIN 2021

Le Placoteux

La référence dans Kamouraska-L'Islet

VOLUME 43, ÉDITION 24 — 40 PAGES



RIVIÈRE-OUELLE

Quand la poussière retombe

P. 3



SYMPOSIUM

P. 27 **À l'aube d'une renaissance**



MUSÉE MARITIME

P. 13 **Un Ernest-Lapointe étincelant**

Plus que jamais, c'est le temps d'être solidaires avec les gens de notre belle région…
Favorisons l'ACHAT LOCAL!
9996M1921

La puissance d'un groupe
OLIVIER KAMOURASKA | CHRYSLER
Venez me rencontrer!
Benoît Chouinard, conseiller aux ventes
418 863-7430
255, av. Patry, Saint-Pascal (aut. 20, sortie 465)
418 492-3432 • 1 800 363-3432
olivierkamouraskachrysler.com
0008H3520

point S CERTIFIÉ POIDS LOURD
PNEUSF.M.
PNEUS
ALIGNEMENT
SUSPENSION
VIDANGE
FREINS
SILENCIEUX
INJECTION
595, boulevard Hébert, Saint-Pascal
418.492.6035 • 1.800.463.1375
Mécanique générale
580, boulevard Hébert, Saint-Pascal
418.492.2907
point-s.ca/pneusfm/
bandag
0069H1220

Avec vous depuis 1953
DUMAIS
Camille Dumais Inc.
Licence RBQ: #1185-5277-70
1005 rue Lévesque
Saint-Pascal (Québec) G0L 3Y0
Tel.: 418 492-2347 • Téléc.: 418 492-9603
CAMILLEDUMAIS.COM
0022H2920_3

NISSAN

L'événement
REDÉCOUVRIR NOTRE MONDE
du 1er au 30 juin

NISSAN INTELLIGENT MOBILITY

La nouvelle SENTRA



Louez la Sentra S à partir de 225 $*/mois, pendant 64 mois, avec 0 $ en comptant initial.

C'est comme payer 52$*/semaine

Valeur au détail à partir de 20 983$

L'espace buanderie

Notre duo à prix ÉCONO!



AMANA

L'ensemble 1 099$

Sa réputation n'est plus à faire!



MAYTAG

L'ensemble 1 498$



Huebsch

SYNONYME DE ROBUSTESSE ET DURABILITÉ!
LAVEUSE GARANTIE 7 ANS

Laveuse 1 399$

Le coin détente

Mobilier inclinable



Fauteuil 599$



Sofa 999$



Sofa récamier
réversible
Produit québécois
Choix de couleur

1 099$



899$

Sofa récamier
réversible
Disponible en tissu gris

Notre galerie matelas

« LE PROMO SPÉCIAL »

- 608 ressorts
- Supports latéraux
- Euro Top

39" 299$

54" 399$

60" 499$



FABRIQUÉ AU QUÉBEC

Sous le signe de la convivialité

Mobilier de cuisine
Table et 4 chaises

699$



Mobilier de cuisine
Table et 4 chaises

799$





Mobilier de cuisine
Table et 6 chaises

859$



GAGNON MEUBLES

VOTRE MAGASIN DE CONFIANCE DEPUIS TROIS GÉNÉRATIONS

378, rue Principale
Sainte-Perpétue (Québec) G0R 3Z0
Tél. : 418 359-2424

Nos heures d'affaires :
Lundi au mercredi .... 8 h 30 à 17 h
Jeudi ..... 8 h 30 à 20 h
Vendredi ..... 8 h 30 à 17 h 30
Samedi ..... 8 h 30 à 15 h

www.gagnonmeubles.com

2441P2421

La toute nouvelle
VERSA



Louez la Versa S pendant 64 mois,
avec 0 $ en comptant initial.

À partir de
199$*/mois

Valeur au détail
à partir de
18 283$

+ Obtenez un rabais premier acheteur
ADDITIONNEL DE 500$**
sur les véhicules admissibles.

Le paiement de location le plus abordable de sa catégorie.

*Voir les détails chez
GRAND PORTAGE
L'expérience d'achat RÉINVENTÉE
GRAND PORTAGE AUTOMOBILES
www.grandportageauto.com
277, boul. Hôtel-de-ville, Rivière-du-Loup • 418 862-5623
7592H2421

UN AN APRÈS LE FEU

Quand la poussière retombe



8 juin 2021, 18 h. La chaleur caniculaire qui enveloppe le Kamouraska a des airs de déjà-vu. Le vent qui souffle du sud-ouest est tel qu'il fait lever la poussière au-dessus des champs des Tourbières Lambert.



MAXIME PARADIS

Du haut de la Côte-des-Chats à Saint-Pacôme, au belvédère de la croix, Réjean Théberge, Pascal Laplante et Francis Pelletier ont répondu à l'appel du Placoteux. De là, le panorama sur le Kamouraska, le fleuve et les montagnes de Charlevoix est à couper le souffle. Les Tourbières Lambert de Rivière-Ouelle se dessinent aussi très bien dans la plaine.

L'an dernier, au plus fort du feu, le Tout-Kamouraska s'était massé à ce belvédère, sans trop de distanciation. Il faut dire que de là, la vue sur le feu de tourbes et de forêt qui faisait rage depuis le 19 juin aux Tourbières Lambert était spectaculaire. Le 20 juin dans la journée, alors que le vent avait tourné la nuit précédente pour se mettre à souffler du nord-est, le nuage de fumée s'élevait comme un mur tout juste devant le regard des curieux et s'étendait comme une gigantesque traînée de poudre prête à ensevelir La Pocatière, située plus à l'ouest.

Ce nuage de fumée, Réjean Théberge, pompier à la Régie intermunicipale en protection incendie du Kamouraska Ouest s'en rappelle très bien. Quand le feu s'est déclaré le 19 juin, cet amateur de *kitesurf* profitait de conditions exemplaires pour la pratique de son sport dans la Grande-Anse à La Pocatière. Le vent soufflait du sud-ouest à vive allure et la chaleur était telle que seule l'eau du Saint-Laurent avait le pouvoir de rafraîchir.

« J'ai aperçu le panache de fumée au loin. J'ai été appelé et je me demandais si je devais y aller. J'ai fait un arrêt cardio-respiratoire il y a 20 ans et au-delà de 24 °C, je trouve ça plus difficile. Il devait faire 30 ou 32° cette journée-là. Ç'a m'inquiétait, mais j'ai rejoint l'équipe quand même, tout de suite après l'attaque initiale. »

Pascal Laplante, lui, est président du syndicat des employés des Tourbières Lambert à Rivière-Ouelle. Il travaille à l'usine. Il se souvient encore comment tout a commencé.

« Un employé était venu me chercher pour me dire qu'il se passait quelque chose dans la plaine (la tourbière). Les contremaîtres sont venus nous voir ensuite et ils ont fermé l'usine au complet. On n'avait plus de contact avec les employés de la plaine. Les gens étaient affolés. Le lendemain, la stratégie avec les pompiers et les agriculteurs étaient bien définis et on était tous prêts pour la suite. »

Francis Pelletier de la Ferme Pellerat et des Services agricoles Grondin faisait de son côté les foins dans ses champs à Saint-Roch-des-Aulnaies. « On a vu ça d'aussi loin que le 2e Rang », dit-il, soit une trentaine de kilomètres à l'ouest des Tourbières Lambert. « Un producteur nous a appelés et il nous a dit de venir aider à éteindre. On est parti avec deux tracteurs et deux citernes de 5000 gallons donner un coup de main. »

La suite

Pour Réjean, Pascal et Francis, ces bouts d'histoires qui diffèrent représentent que le début de 10 jours d'engagement à contribuer à éteindre le feu aux Tourbières Lambert, à raison de 12 à 16 heures quotidiennement. Et ils le disent bien humblement, ne voulant pas s'approprier de mérite quelconque, des centaines de personnes ayant mis autant d'ardeur qu'eux durant toute la durée de la tragédie.

Pour la suite, les trois hommes sont plus réservés. Peut-être ne veulent-ils pas répéter tout ce qui a déjà été dit sur le sujet ? Ou peut-être que devant l'intensité de l'événement, leur mémoire du désastre s'est tout simplement éteinte en même temps que le feu ?

Réjean Théberge, pompier depuis plus d'une vingtaine d'années, en a vu d'autres, même si ce feu est le plus gros qu'il a combattu. Il est peut-être le moins avare de commentaires des trois. Il raconte entre autres comment il s'est brûlé au deuxième degré en plongeant sa main dans une flaque d'eau d'un champ pourtant noyé d'eau. « Ça vous donne un aperçu du comment la chaleur était intense et profonde », dit-il.

Il saute ensuite vite au plus beau, la solidarité. On le comprend, n'est-ce pas ce qu'on devrait retenir, un an plus tard ? Il souligne l'apport indispensable des citernes de 5000 gallons des agriculteurs qui a été salutaire. « Nos camions, c'est seulement 2500 gallons », précise-t-il. « Ça ne sert pas juste à étendre du fumier », rétorque Francis Pelletier, en réponse aux critiques que les agriculteurs encaissent trop souvent lorsqu'ils font usage de ce type de machinerie.

L'agriculteur en a aussi beaucoup à dire sur l'entraide qui a régné durant le feu. Il est fier de sa région, avoue-t-il. Sa famille, dont la ferme a été la proie des flammes il y a plus d'une dizaine d'années, avait déjà bénéficié de cet élan de solidarité qu'on qualifie de typique aux milieux ruraux. Francis Pelletier se réjouit que cette valeur soit toujours présente aujourd'hui.

Pascal Laplante tire surtout des leçons et raconte que les pratiques ont été revues par son employeur. « Des feux dans une tourbière, il va toujours en avoir. Plus il fait chaud, mieux c'est pour récolter de la tourbe. Le problème, c'est le vent, parce que c'est là que ça peut devenir dangereux », précise-t-il dans un souci d'éduquer et non de banaliser.

Il reconnaît toutefois qu'une crainte subsiste toujours chez les employés, mais que les mesures prises par l'entreprise sont rassurantes. « Dès que des pointes de plus de 40 km/h sont enregistrées, les opérations sont maintenant arrêtées dans la tourbière. Aujourd'hui est un bon exemple, c'était une belle journée pour récolter, mais les gars ont analysé la situation dans les champs et ils sont revenus. Tout le monde est prudent. »

Réjean Théberge dit comprendre cette nervosité. Lui-même, il l'est toujours, peu importe l'ampleur du feu. Chaque fois qu'un appel survient, l'adrénaline monte. La veille de la rencontre, un feu s'est déclenché au Domaine Nos étés à Saint-Denis-De La Bouteillerie. Quatre maisons et une partie de la forêt environnantes sont parties en fumée. La SOPFEU est de nouveau intervenue. Trois pompiers ont été victimes d'un coup de chaleur. Le brasier a été depuis maîtrisé, mais les conditions climatiques qui régnaient quand cet incendie a pris naissance et la mobilisation des ressources qu'il a nécessitée pour le combattre ont ravivé les braises de l'inquiétude chez les pompiers, le souvenir du feu aux Tourbières n'étant pas bien loin, souligne-t-il.

18 h 30. L'heure du souper a sonné, le vent s'est calmé, la poussière retombe tranquillement et les moustiques recommencent à nous tourner autour. Pascal, Réjean et Francis rentrent chez eux. L'image ne peut être plus parfaite. Après le déchaînement de la nature, la vie reprend toujours son cours.

De gauche à droite : Réjean Théberge, Francis Pelletier et Pascal Laplante. Photo : Maxime Paradis

Le ministre Lamontagne réagit

Après avoir reçu une lettre signée de 175 intervenants de la région demandant au ministre de l'Agriculture André Lamontagne de revoir sa décision de créer le nouveau siège social de l'Institut de technologies agroalimentaires du Québec (ITAQ) à Saint-Hyacinthe, force est de constater que le ministre ne changera pas d'idée. Des élus et intervenants se sont montrés inquiets ces dernières semaines que le siège social soit à Saint-Hyacinthe. Ceci s'inscrit dans un changement de statut de l'institut, qui ne sera plus administré comme une direction du ministère de l'Agriculture, mais comme une institution indépendante munie de son propre conseil d'administration. Ils ont demandé dans une lettre de reconsidérer cette décision. Au bureau du M. Lamontagne, on indique par courriel que le ministre est sensible aux préoccupations et représentations exprimées en lien avec la localisation du siège social de l'Institut de technologies agroalimentaires du Québec (ITAQ). « Il est clair dans l'esprit du ministre que le succès et la prospérité de l'ITAQ seront conditionnels au grand succès de chacun de ses établissements. En constituant l'ITAQ, c'est un grand vote de confiance que notre gouvernement accorde à l'ITAQ et au campus de La Pocatière », écrit Laurence Voyzelle attachée de presse. « Les changements apportés à l'ITAQ assureront l'avenir de notre vaisseau amiral national de la formation bioalimentaire en lui donnant plus d'autonomie et de flexibilité », ajoute-t-on. (S.G)

Fêtes nationales

Le Placoteux
L'HEBDOMADAIRE DE LA CÔTE-DU-SUD

Veuillez noter que les heures de tombées seront devancées en raison des

FÊTES NATIONALES

TOMBÉE DU JOURNAL DU 23 JUIN :

Publicités : Vendredi 18 juin à 10 h
Annonces classées, bloc-notes : Jeudi 17 juin à 16 h 30

TOMBÉE DU JOURNAL DU 30 JUIN :

Publicités : Vendredi 25 juin à 10 h
Annonces classées, bloc-notes : Jeudi 24 juin à 16 h 30

Merci de votre collaboration!

9996M2421

NISSAN
L'événement
REDÉCOUVRIR NOTRE MONDE
du 1er au 30 juin
NISSAN INTELLIGENT MOBILITY
La nouvelle SENTRA
Louez la Sentra S à partir de 225 $*/mois, pendant 64 mois, avec 0 $ en comptant initial.
C'est comme payer 52$*/semaine
Valeur au détail à partir de 20 983$

LE BON MOT *de la semaine*

Faire de la température ou de la fièvre?

Une personne fait de la **fièvre** lorsque la **température** de son corps dépasse 37,8 °C.

On ne fait donc pas de température mais plutôt de la fièvre.

24-21

Une voiture de métro à la retraite à La Pocatière

L'usine Alstom de La Pocatière accueille la voiture de métro 79-501, remise par la Société de transport de Montréal (STM), pour qu'elle retourne à son lieu d'origine. C'est la première fois de l'histoire du métro de Montréal qu'une voiture retourne au bercail. La voiture a « offert » 45 ans de service à la STM. « C'est un héritage de notre histoire qui nous permettra aussi de souligner le 50e anniversaire de notre site. Alstom annoncera ses intentions plus tard cette année quant à la deuxième vie de cette voiture de métro », a indiqué Taïssa Hrycay, des communications chez Alstom. Par voie de communiqué, la STM a indiqué que cette voiture est la toute première voiture de métro produite à l'ancienne usine de motoneiges transformée au milieu des années 1970 pour la fabrication de matériel ferroviaire. Le départ de la voiture MR-73 vers l'usine de La Pocatière a marqué également l'arrivée à la STM du 67e train AZUR sur les 71 prévus d'ici décembre. (S.G)



Trois employés actifs d'Alstom qui travaillaient à l'usine dans les années 1970 lors de la production de ces voitures MR-73, soit Micheline Lizotte, Réal Boucher et Christiane Rivard. Crédit photo : Alstom

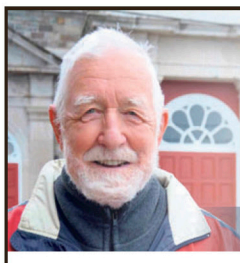

LA CHRONIQUE DE *Roméo Bouchard*

romebouchard@hotmail.ca

Le territoire agricole : un « garde-manger » pour nous ou pour les autres...

L'Union des producteurs agricoles (UPA) aime bien, dans ses interventions et ses publicités télévisées, parler de notre territoire agricole comme de notre « garde-manger » qu'il faut protéger. C'est dans l'air du temps : l'autonomie, l'autosuffisance et la souveraineté alimentaires. Concrètement, dans le discours de l'UPA, cela veut dire interdire en zone verte tout développement urbain, toute installation industrielle et toute activité qui n'est pas de la « vraie » agriculture productive. En d'autres mots, la zone verte, c'est réservé à l'agriculture d'affaires.

Ce discours, bien que rigide, centralisateur et laissant peu de place pour tenir compte des situations locales particulières et des instances démocratiques locales et régionales, serait plus convaincant si l'utilisation actuelle de la zone agricole ne servait pas largement à nourrir les pays étrangers plutôt que nous, les Québécois, et du même coup, à faire faire de l'argent à une poignée de gros industriels et exportateurs plutôt qu'aux vrais fermiers qui nourrissent leur communauté.

La part de notre nourriture produite chez nous est aujourd'hui d'environ 35 % (50 % si on y inclut des aliments produits ailleurs, mais « transformés » au Québec). Cette part québécoise vient surtout des productions protégées par la gestion de l'offre, soit les produits laitiers et les produits de la volaille qui constituent à eux seuls 37 % de la production agricole québécoise. À cela, il faut ajouter le porc.

Mais nous sommes largement déficitaires dans le domaine des poissons, des légumes (de serre surtout), des fruits, des farines, des huiles et surtout des produits transformés en général. Les espaces cultivés, selon les méthodes biologiques ne représentent que 5 % du total, contrairement à plusieurs pays européens où ils atteignent 20 à 30 %. Les fermiers de famille (30000 paniers cette année) et les marchés publics (officiellement près de 150 cette année) sont très populaires, mais la part des aliments issus de l'agriculture de proximité dépasse à peine 1 ou 2 % du total. On en parle beaucoup plus qu'on en fait et qu'on en mange ! En dehors des productions contingentées (lait et volaille), l'essentiel de notre production agricole demeure le fourrage (pour les ruminants), les grandes monocultures intensives de céréales (plus de 60 % de nos terres) destinées aux animaux... et aux autos (éthanol - maïs + 5 %). Les déserts de maïs transgénique, ce n'est pas vraiment pour nous.

Ce qu'il faut savoir surtout, et qu'on sait peu, c'est que depuis le début des ententes de libre-échange au début des années 1990, notre production agricole s'est orientée massivement vers l'exportation. 70 % des porcs que nous produisons, soit près de six millions sur huit et les meilleurs, sont exportés aux États-Unis, en Chine et au Japon. Nous exportons aussi de plus en plus de céréales (soya, blé, canola, maïs, etc.), biologiques notamment, même du foin pour les chevaux des Arabes ou les troupeaux chinois. La croissance des exportations de sirop d'érable est telle qu'elle est en train de transformer nos cabanes à sucre en usines informatisées de bouillage et nos érablières en chantiers technologiques d'extraction. Dans la politique agricole en place, on vise à augmenter la valeur de notre « production d'autosuffisance » de 10 MM $ — d'où, par exemple, une récente subvention de 23 M$ et un prêt de 30 M$ aux Serres Demers —, mais également la valeur de nos exportations de 6 MM $: c'est un peu contradictoire tout cela, il me semble.

On nous répond que les agriculteurs doivent vivre et que l'exportation fait rentrer de l'argent. Mais qui en profite ? La concurrence du libre-échange a forcé la concentration et la spécialisation des fermes. La plupart de ces productions d'exportation sont dominées par de gros intégrateurs, la Coop fédérée en tête, qui paient les agriculteurs à forfait : ce ne sont donc pas les agriculteurs qui empochent, surtout pas ceux des régions éloignées. Entre-temps, la majorité de nos meilleures terres sont surexploitées pour exporter plutôt que pour nous nourrir et les produits étrangers souvent toxiques qui entrent à pleines frontières font concurrence à nos produits locaux de bonne qualité.

L'autosuffisance alimentaire étant à la mode, les gros joueurs s'en servent pour justifier — ou camoufler — un peu n'importe quoi. La réalité brutale, c'est que notre taux d'autosuffisance alimentaire réelle n'est guère plus que de 30 % alors qu'il atteignait près de 80 % quand le ministre Jean Garon a quitté le ministère de l'Agriculture dans les années 1980. Vive le libre-échange et l'agriculture d'exportation !

24-21

« *La joie de vous servir* »
Jean-Marie Rossignol
Conseiller en sécurité financière
418 492-3255
Assurance-vie
Protection en cas d'invalidité
Régimes collectifs
Rentes, REER

CENTRE VISUEL ST-PASCAL
UN REGARD SUR L'HORIZON
Dr Germain Dupuis, optométriste
Dre Stéphanie Bélanger, optométriste
269, rue Taché
Saint-Pascal (Québec) G0L 3Y0
Tél. : 418 492-1430
Télec. : 418 492-2832

Joseph-Étienne Fodor
Travailleur social et psychothérapeute (EMDR)
Ordre des psychologues du Québec (61542-15) | OTSTCFQ (FODJ78/06/280)
Enfants (thérapie par le jeu), ados et adultes
1120, 6e Avenue Pilote, bureau 300, La Pocatière
418.856.6647 *Laissez un message* • jefodor@hotmail.fr
www.psychomediateur.com
Aussi offert : CONSULTATION par SKYPE ou ZOOM selon vos besoins. Informez-vous!

Le Placoteux
L'HEBDOMADAIRE DE LA CÔTE-DU-SUD

491, avenue D'Anjou,
Saint-Pascal (Québec) G0L 3Y0
418 492-2706 • Téléc. : 418 492-9706

901C, 4e Avenue,
La Pocatière (Québec) G0R 1Z0
418 856-5172 • Téléc. : 418 856-5734

www.leplacoteux.com

Financé par le gouvernement du Canada | Canada

Impression tc • IMPRIMERIES TRANSCONTINENTAL
Distribution publisac

DIRECTEUR GÉNÉRAL
Louis Turbide (poste 105)
direction@leplacoteux.com

JOURNALISTE
Stéphanie Gendron
journaliste@leplacoteux.com

JOURNALISTE
Maxime Paradis (poste 103)
web@leplacoteux.com

VENTES
Pierre Dumais (poste 122)
pierre@leplacoteux.com

Hélaine Pettigrew (poste 108)
helaine@leplacoteux.com

ADMINISTRATION
Marlyse Sambou (poste 102)
administration@leplacoteux.com

PRODUCTION
Marjorie Ouellet
Coordonnatrice
Manon Brousseau (poste 106)
montage@leplacoteux.com
Marie-Kim Lefrançois

RÉCEPTION / PETITES ANNONCES
Marlyse Sambou (poste 101)
petitesannonces@leplacoteux.com

CARICATURISTE : **Métyvié**

CONSEIL D'ADMINISTRATION
Jean-Pierre Tirman, président
Luc Morneau, vice-président
Maxime Paradis, directeur
Sébastien Massé, directeur

TOMBÉE : LUNDI 10 H 30 • Sans frais : Tél. : 1 855 492-2706 • Téléc. : 1 855 492-9706

Édition Kamouraska-L'Islet **18 505 copies**

Notre responsabilité pour une erreur ou omission ne peut excéder le montant déboursé par l'annonce. Nous ne pouvons garantir l'exactitude des couleurs imprimées. Toute reproduction intégrale ou partielle du contenu de ce journal est interdite sans l'autorisation de l'éditeur. ISSN 0908-207X. Dépôt légal : 1 trimestre 1979.

Société canadienne des postes envois de publications canadiennes, contrat de vente #0187755.

ABONNEMENT : Pour l'extérieur : 85$/année. TPS et TVQ incluses

hebdos QUÉBEC

Fait de plus de 50% de papier recyclé. Merci de recycler ce journal.



PÉNURIE DE MAIN-D'ŒUVRE

Un autre drapeau rouge brandi par les municipalités

Les municipalités veulent faire partie de la solution, mais il faut agir, en ce qui concerne l'enjeu de pénurie de main-d'œuvre, souligne l'Union des municipalités du Québec (UMQ).



STÉPHANIE GENDRON

Avec le déconfinement et la reprise économique, il devient de plus en plus évident que des entreprises sont freinées dans leurs développements, que d'autres doivent réduire leurs heures d'ouverture ou carrément fermer leurs portes, en raison du manque de main-d'œuvre.

Durant la pandémie, le Québec n'a accueilli que 20 000 immigrants, alors que le seuil est de 40 000 à 50 000. Plusieurs travailleurs ont aussi changé de métiers ou sont retournés à l'école, en raison des fermetures prolongées de certains secteurs comme la restauration et l'hôtellerie. Aussi, les départs à la retraite ont continué. « Les problèmes sont loin de s'estomper », résume le président de l'UMQ, aussi maire de Gaspé, Daniel Côté. Des solutions sont avancées, pour attirer davantage, dit-il.

« Il y a différents programmes d'attraction et de rétention de main-d'œuvre. Ce qu'on veut, c'est que ces programmes-là soient adaptés au goût du jour pour attirer davantage d'immigrants économiques », indique le président.

M. Côté estime par ailleurs que la problématique est amplifiée par la pénurie de logements et de places en garderie dans plusieurs régions. Il précise que les municipalités font aussi partie de l'équation et sont bien outillés en ce sens.

« On est prêts à fournir une terre d'accueil, on est très aptes à s'assurer de leur intégration (des immigrants économiques). On est prêts à travailler dans toutes les régions du Québec là où il y a des besoins », conclut-il.



Daniel Côté, président de l'UMQ

ACCIDENT MORTEL

Atteint par un arbre à son insu

La coroner a rendu son rapport faisant suite à la mort de Normand Hudon, 62 ans, de Sainte-Anne-de-la-Pocatière, décédé le 22 novembre 2020, alors qu'il abattait des arbres sur un lot à bois privé de Saint-Gabriel-Lalemant.

STÉPHANIE GENDRON

M. Hudon, qui comptait plus de 40 années d'expérience, travaillait à abattre des arbres sur un lot à bois privé à la demande du propriétaire. Il a été trouvé vers 18 h 30 à la suite d'une alerte lancée par sa conjointe inquiète de son absence. Lorsque son corps a été découvert, il était décédé depuis plusieurs heures.

« Il était inconscient et étendu face contre terre. La scie mécanique se trouvait sous lui et au-dessus, l'arbre qui l'a heurté. Ce dernier étant appuyé sur un autre arbre déjà au sol, M. Hudon n'était pas coincé dessous », peut-on lire.

Selon les examens et autopsies, il a subi d'importantes blessures, ne lui laissant aucune chance.

M. Hudon aurait commencé à bûcher vers 8 h, mais après 11 h, le voisin n'a plus entendu de bruit de scie mécanique. Son lunch pour le dîner n'a pas été mangé. On estime donc qu'il serait décédé entre 8 h et 11 h.

L'analyse de la scène montre qu'il y avait de nombreux troncs d'arbres abattus récemment, donc certains pas complètement couchés au sol, dont probablement celui qui l'a frappé.

Le tronc avait un diamètre d'environ 11 cm. L'arbre l'a atteint par-derrière, principalement du côté gauche du corps.

« Il a donc été atteint par l'arbre à son insu, car il lui faisait dos au moment de l'accident et n'a pas pu entendre non plus le craquement (...). En effet, non seulement il portait un casque de sécurité qui a été trouvé à ses pieds, mais portait aussi des coquilles de protection contre le bruit. Ainsi, il avait peu de chances avec le bruit de scie mécanique de surcroît, d'entendre quoi que ce soit pendant qu'il abattait l'arbre situé à neuf mètres (30 pieds) de l'arbre en cause », a conclu la coroner.





Évaluation psychosociale pour homologation de mandat d'inaptitude
et pour ouverture de régimes de protection (tuteurs privés et mandataires)

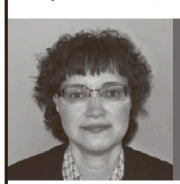

Claude Gagnon
Travailleuse sociale professionnelle
MEMBRE DE L'OTSTCFQ

- Évaluation de la personne et rencontres des aidants principaux, à domicile ou à la résidence
- Alzheimer, démence vasculaire ou mixte
- Rédaction du rapport pour le notaire
- Frais professionnels abordables et délais rapides

MRC de Kamouraska et de Rivière-du-Loup
Téléphone : 418 790-1265
0114H2321

POUR VOS TRAVAUX D'EXCAVATION

- Petits et grands projets
- Travaux d'excavation et de finition pour vos chantiers
- Chauffeur avec plusieurs années d'expérience



Contactez Jocelyn au 418 863-3245
0026P2321

CRÉATEUR D'AMBIANCE



DUMAIS
camilledumais.com
1005 rue Lévesque
Saint-Pascal (Québec) G0L 3Y0
418 492-2347
418 492-9603
info@camilledumais.com
0022H5020


NISSAN
L'événement
REDÉCOUVRIR
NOTRE MONDE
du 1er au 30 juin
NISSAN
INTELLIGENT
MOBILITY
La nouvelle
SENTRA
Louez la Sentra S
à partir de 225 $*/mois, pendant 64 mois,
avec 0 $ en comptant initial.
C'est comme payer
52$*/semaine
Valeur au détail
à partir de
20 983$


La vaccination
nous rapproche de ce moment.
Suivez la séquence de vaccination
prévue dans votre région et prenez
votre rendez-vous en ligne à
Québec.ca/vaccinCOVID
Votre gouvernement
Québec
416ON2421_2

La toute nouvelle VERSA
Louez la Versa S pendant 64 mois, avec 0 $ en comptant initial.
À partir de 199$*/mois
Valeur au détail à partir de 18 283$
+ Obtenez un rabais premier acheteur ADDITIONNEL DE 500$** sur les véhicules admissibles.
Le paiement de location le plus abordable de sa catégorie.
*Voir les détails chez
L'expérience d'achat RÉINVENTÉE
GRAND PORTAGE
GRAND PORTAGE AUTOMOBILES
www.grandportageauto.com
277, boul. Hôtel-de-ville, Rivière-du-Loup • 418 862-5623
7597H2421

Le déconfinement se poursuit dans la région

La situation de la COVID-19 continue de s'améliorer, ce qui fait que Kamouraska et L'Islet sont passés en zone jaune lundi dernier, une semaine après le passage en orange. Au moment de mettre sous presse, le point de presse habituel du gouvernement n'avait pas été tenu pour confirmer un passage en zone verte au lundi 21 juin.

STÉPHANIE GENDRON

D'abord, comme prévu, le vendredi 11 juin, les terrasses des bars ont pu ouvrir leurs portes partout au Québec.

Depuis lundi, grâce au passage en zone jaune de tout le Bas-Saint-Laurent et de Chaudière-Appalaches, les gens peuvent accueillir une autre personne ou une autre famille à l'intérieur de leurs résidences.

Les sports en équipe à l'extérieur sont autorisés et les bars peuvent ouvrir leurs portes également à l'intérieur.

Rappelons également que les enfants dans les écoles ne portent plus de masques dans les classes depuis le mardi 8 juin, en raison de la chaleur et de l'inconfort. Ils les portent seulement lorsqu'ils se déplacent.

Une petite inquiétude a touché Chaudière-Appalaches la semaine dernière. Le premier ministre François Legault avait évoqué la possibilité que cette région en entier, comprenant L'Islet, reste en orange en raison de l'instabilité des cas au moment de l'annonce. Finalement, le passage au jaune a été autorisé.

« C'est une bonne nouvelle pour la région et mes concitoyens de la région de la Chaudière-Appalaches. C'est un signe que la situation continue de s'améliorer », a signalé la Dre Liliana Romero, directrice régionale de la santé publique au Centre intégré de santé et de services sociaux (CISSS) de Chaudière-Appalaches. Elle a ajouté que les citoyens doivent cependant demeurer vigilants, car personne ne souhaite revenir en arrière. « Je réitère mon invitation, notamment aux gens de 18 à 34 ans, à aller se faire administrer leur première dose de vaccin, si ce n'est déjà fait. »

Bal de finissants

Pour ce qui est des bals de finissants, le gouvernement a décidé de les autoriser. La remise de diplômes avec les parents pourra se faire en respectant les consignes de distanciation, même en dehors des heures de classe.

« Ça peut se faire la fin de semaine, le soir, dans une salle louée, en respectant les bulles », a dit le directeur de la Santé publique Horacio Arruda. Au départ, la consigne était de remettre les diplômes sur les heures de classe.

Pour ce qui est du « bal », on estime que les jeunes devraient avoir reçu leur première dose de vaccin d'ici le 24 juin, ce qui fait que des bals seront possibles à l'extérieur, avec des chapiteaux, après le 8 juillet. Un maximum de 250 jeunes sera permis.

« On vous a bien entendu. On a travaillé fort, a dit le premier ministre. On a convenu que l'on fait un spécial. Les jeunes pourront danser et être à moins d'un mètre, sans masque », a-t-il ajouté.

La bonne réponse pour la vaccination des jeunes a aidé à convaincre le gouvernement et la Santé publique.



Photo : Unsplash.com

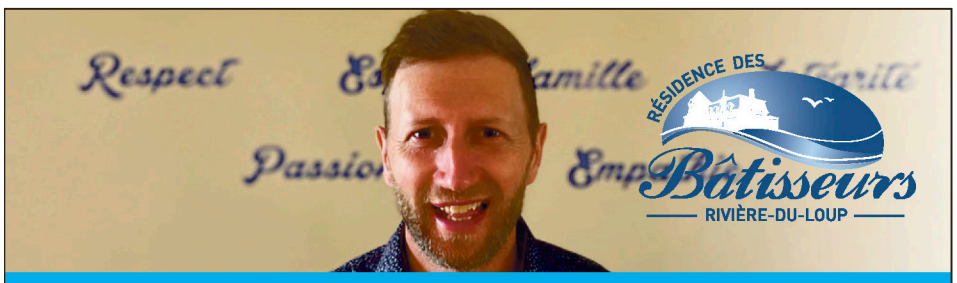

DÉCOUVRONS LES BÂTISSEURS!
Stéphane Ouellet : l'homme aux multiples talents!

Depuis deux ans et demi, Stéphane Ouellet met ses multiples talents et ses habiletés manuelles au service des occupants de la Résidence des Bâtisseurs Rivière-du-Loup. Chef de la maintenance, il voit à ce que tout soit d'équerre. Il supervise l'ensemble des menus et gros travaux d'entretien que requiert un complexe résidentiel de cette ampleur.

Plutôt réservé et discret dans son enfance, il a toujours préféré s'exprimer à travers la maîtrise de ses outils de travail. C'est d'ailleurs ce qui l'a conduit à son premier emploi, au sortir de l'adolescence, alors qu'il a succédé pendant 12 ans à son grand-père comme concierge d'une communauté religieuse à Trois-Pistoles. Stéphane souligne : « Je regardais travailler mon grand-père et ça m'intéressait. J'ai décidé de prendre la relève et j'ai vraiment aimé l'expérience. » Il effectue ensuite un passage de 17 ans chez Transport Morneau, toujours dans les domaines de la maintenance et de la conciergerie.

Cet intérêt professionnel pour les travaux en tous genres le suit même dans sa passion personnelle : la rénovation. Il se sert aussi de ses dix doigts dans ses passe-temps puisqu'il est guitariste. Un talent qu'il met à profit depuis longtemps pour divertir les gens et dont il conserve de bons souvenirs de ses jeunes années, précise Stéphane Ouellet avec un clin d'œil. Paraît-il que les spectatrices de l'époque n'étaient pas sensibles qu'aux charmes de la musique…

Pour notre part, nous sommes heureux de compter sur ses compétences en maintenance et en musique puisqu'il prend plaisir à sortir sa guitare pour les résidents à l'occasion. Stéphane se plaît à les côtoyer et les taquiner, et ils le lui rendent bien. Respectueux et empathique, il les porte dans son cœur : « J'aime prendre soin des résidents; c'est naturel chez moi. »

418 862-6311 poste 7007 • batisseurs.ca
7132H2421



Pour la Fête des Pères, offrez à Papa du HOMARD ou une bonne pièce de VIANDE sur le BBQ...




Bonne Fête à tous les papas!

Provigo
Alimentation Gabriel Landry inc.
501, avenue Patry, Saint-Pascal
418 492-1034
0002H2421

Devenez membre PC Optimum dès maintenant!
Informez-vous auprès de notre personnel en magasin.

Ouvert tous les jours de 7 h à 21 h
Service PC express :
informez-vous en magasin ou par téléphone

NISSAN

L'événement
REDÉCOUVRIR NOTRE MONDE
du 1er au 30 juin

NISSAN INTELLIGENT MOBILITY

La nouvelle
SENTRA



Louez la Sentra S
à partir de 225 $*/mois, pendant 64 mois,
avec 0 $ en comptant initial.

C'est comme payer
52$*/semaine

Valeur au détail
à partir de
20 983$

Même vacciné, on doit se protéger.



Votre gouvernement



*Voir les détails chez

L'expérience d'achat RÉINVENTÉE

GRAND PORTAGE

GRAND PORTAGE AUTOMOBILES

www.grandportageauto.com

277, boul. Hôtel-de-ville, Rivière-du-Loup • 418 862-5623

7567H2421



Continuons d'appliquer les mesures sanitaires pour se protéger et protéger les autres.

Québec.ca/coronavirus

Québec

4160N2421

NISSAN
L'événement
REDÉCOUVRIR NOTRE MONDE
du 1er au 30 juin
NISSAN INTELLIGENT MOBILITY
La nouvelle SENTRA
Louez la Sentra S à partir de 225 $*/mois, pendant 64 mois, avec 0 $ en comptant initial.
C'est comme payer 52$*/semaine
Valeur au détail à partir de 20 983$

Un projet IMPACT malgré l'incertitude sur la tenue des bals

Le comité IMPACT n'a pas attendu d'avoir la confirmation de la tenue ou non des bals de finissants pour sensibiliser les jeunes de la région aux dangers qu'ils encourent lorsqu'ils conduisent avec les facultés affaiblies. Un rendez-vous virtuel Teams a été tenu récemment avec les différentes écoles secondaires de Kamouraska-Rivière-du-Loup à défaut d'une activité percutante au Centre Premier Tech.

MAXIME PARADIS

En temps normal, le projet IMPACT consiste en la reconstitution d'une importante scène d'accident à l'intérieur du Centre Premier Tech de Rivière-du-Loup, à laquelle assistent les élèves de 4e et de 5e secondaire de la région. La scène implique une arrestation par des policiers, la présence de paramédics et même celle d'un corbillard puisqu'on y dénombre un décès.

L'approche des bals de fin d'année au secondaire sert habituellement de prétexte pour tenir cet événement de sensibilisation à la conduite avec les facultés affaiblies et ses conséquences tragiques. Pandémie oblige, le comité IMPACT a dû revoir ses façons de faire cette année, et cela, même si les bals de finissants n'étaient pas autorisés par le gouvernement jusqu'à la semaine dernière.

« Pour nous, c'était clair que bals ou non, il allait y avoir des rassemblements entre jeunes à la fin de l'année scolaire et qu'il fallait maintenir notre sensibilisation aux dangers de texter au volant ou de conduire avec les facultés affaiblies », explique le Sgt Dave Ouellet de la Sûreté du Québec (SQ).

Une rencontre interactive sur Teams s'est donc substituée à l'activité du Centre Premier Tech entre le comité IMPACT et les élèves des cinq écoles secondaires publiques et privées de Kamouraska-Rivière-du-Loup. Le témoignage de Jérémie Ouellet, aujourd'hui intervenant à la Maison des jeunes Le Dôme de Rivière-du-Loup et ancienne victime d'un accident de la route provoquée en 2017 par un ami qui conduisait avec les facultés affaiblies, est ensuite venu bonifier la présentation du comité IMPACT. 500 jeunes du territoire ont ainsi pu être sensibilisés.

Par le passé, le comité IMPACT utilisait une partie de ses fonds pour organiser des transports en autobus aux jeunes qui participent aux festivités d'après-bals sur le territoire. Une entente avec les trois compagnies de taxis de la région — Taxi Beaulieu à Rivière-du-Loup, Taxi du coin de Saint-Pascal et Taxis La Pocatière — remplace cette année ces transports. Un billet de 10 $ valable pour un transport avec l'une ou l'autre de ces trois entreprises a été remis aux 500 jeunes ayant participé au projet pour un total de 5000 $. Ce billet est échangeable entre le 15 juin et le 31 août prochain.

« C'est une façon de rappeler aux jeunes qu'avant de sortir, il faut toujours planifier son retour en toute sécurité. C'est aussi un message qu'on lance aux parents de valider auprès de leurs enfants avec qui ils partent, quand ils vont revenir et comment, à partir du moment qu'ils quittent pour la soirée », ajoute le sergent de la SQ.

Statistiques à la baisse

Dave Ouellet rappelait que les statistiques concernant les accidents causés par une conduite avec capacités affaiblies étaient en diminution depuis plusieurs années. Les jeunes, dont ceux ciblés par le projet IMPACT, demeurent toutefois la catégorie d'âge la plus surreprésentée du lot.

« Je n'aime pas parler du fait que les statistiques sont en diminution parce qu'elles devraient être en temps normal à zéro. Les accidents causés par un conducteur qui textait au volant ou qui avait les capacités affaiblies par l'alcool ou la drogue sont des crimes qui peuvent être évités avec un minimum de jugeote. Un seul accident, c'est un accident de trop et des conséquences à long terme sur beaucoup trop de vies humaines », déclare-t-il.

Le comité IMPACT est composé de 14 personnes provenant du territoire de Kamouraska-Rivière-du-Loup. Elles sont essentiellement agents pour la SQ, pompiers, paramédics, intervenants en maison de jeunes, ou représentants de COSMOSS, des écoles secondaires de la région ou du CISSS du Bas-Saint-Laurent.



Photo : Marc-Antoine Paquin (Info Dimanche)

175e Sainte-Anne-de-la-Pocatière

Fête des artisans
Samedi 19 juin et dimanche 20 juin
de 10 h à 16 h
sur le terrain de l'édifice municipal de Sainte-Anne-de-la-Pocatière
(395, chemin des Sables Est)

Présentation de l'artisanat régional et avec démarches de création

Démonstration de trois techniques d'artisanat :
Colette Meehan, bijoutière (émail sur cuivre), le samedi 19 juin à 13 h 30
Henriette Lizotte, artisane textile (tissage), le dimanche 20 juin à 10 h 30
Judith St-Jean, artisane du verre (mosaïque de verre), le 20 juin à 13 h 30

Exposition de plusieurs artisanes-artisans et
vente sur place de leur production. Tirage de prix!

Organisée dans le respect des consignes sanitaires de la Santé publique.
Ne vous présentez pas sur le site si vous éprouvez des symptômes s'apparentant à la COVID

Aimez et partagez la page Facebook
« **Fêtes du 175e de Sainte-Anne-de-la-Pocatière** »

Cet évènement est réalisé grâce à la contribution financière de nos partenaires

Canada
Sainte-Anne de-la-Pocatière
PARTENAIRE OFFICIEL
Desjardins Caisse de l'Anse de La Pocatière

De nombreux commanditaires s'allient à cet évènement.

Pour information : paroisse@ste-anne-de-la-pocatiere.com ou tél. : 418 856-3192

1135P2421_2

SAINT-P BASE
Horaire 2021
DU BASEBALL JUNIOR
17 JUN TROIS-PISTOLES TERRAIN PROVIGO | 20:00 PM
19 JUN HAUTE ST-CHARLES TERRAIN PROVIGO | 12:00 PM
19 JUN HAUTE ST-CHARLES TERRAIN PROVIGO | 15:00 PM
03 JUL ST-GEORGES TERRAIN PROVIGO | 12:00 PM
03 JUL ST-GEORGES TERRAIN PROVIGO | 15:00 PM
04 JUL TROIS-PISTOLES TERRAIN PROVIGO | 14:00 PM
11 JUL LÉVIS-CENTRE TERRAIN PROVIGO | 19:00 PM
14 JUL RIMOUSKI TERRAIN PROVIGO | 20:00 PM
28 JUL RIMOUSKI TERRAIN PROVIGO | 20:00 PM
01 AUG LÉVIS TERRAIN PROVIGO | 19:00 PM
À SAINT-PASCAL
9996M2421_2

La toute nouvelle VERSA
Louez la Versa S pendant 64 mois, avec 0 $ en comptant initial.
À partir de 199$*/mois
Valeur au détail à partir de 18 283$
+ Obtenez un rabais premier acheteur ADDITIONNEL DE 500$** sur les véhicules admissibles.
Le paiement de location le plus abordable de sa catégorie.
*Voir les détails chez
L'expérience d'achat RÉINVENTÉE
GRAND PORTAGE
GRAND PORTAGE AUTOMOBILES
www.grandportageauto.com
277, boul. Hôtel-de-ville, Rivière-du-Loup • 418 862-5623
7597H2421

Une erreur humaine à l'origine du feu à Saint-Denis

L'enquête n'est pas conclue, mais l'hypothèse la plus plausible pour expliquer l'incendie majeur survenu lundi dernier à Saint-Denis-De La Bouteillerie serait une erreur humaine.

STÉPHANIE GENDRON

Le feu a été déclaré comme étant maîtrisé mardi à 18 h, après s'être déclenché dans la partie forêt du Domaine Nos Étés lundi à 15 h. Il s'est propagé à quatre résidences. Au plus fort de l'incendie, une soixantaine de pompiers municipaux combattaient les flammes, provenant de huit services incendie. Des équipes de la SOPFEU se sont rendues sur place, ainsi que deux avions-citernes dans la soirée de lundi. Le vent était si fort qu'elles ont dû s'arrêter à un certain moment.

Les vents violents et la chaleur intense ont d'ailleurs compliqué la tâche, tout comme le fait qu'il n'y avait qu'un seul chemin d'accès. L'eau a dû être transportée par 11 camions. Les pompiers ont même dû battre en retraite à un certain moment en raison de la présence de deux réservoirs de propane qui « sifflaient ».

Deux pompiers ont subi des coups de chaleur et un a dû être transporté à l'hôpital de La Pocatière. Ils se portent mieux.

Plusieurs personnes ont dû être relocalisées. Un des résidents qui était en phase de déménagement a pu regagner sa seconde maison toujours accessible. Deux autres ont été hébergés par des amis. Finalement, un propriétaire d'un logement libre à Saint-Denis l'a rendu disponible pour une jeune famille sinistrée. Selon le maire Jean Dallaire, la Municipalité aidera ces gens pour la suite des choses, entre autres en les mettant en contact avec la Croix-Rouge.

La superficie de forêt affectée est évaluée à deux hectares.





Photos : Maxime Paradis

Marise Ouellet honorée par l'AQPC

Lors du colloque de l'Association québécoise de pédagogie collégiale (AQPC) qui a eu lieu les 10 et 11 juin 2021, dans une formule 100 % virtuelle, ce fut au tour de Mme Marise Ouellet, enseignante en chimie au Cégep de La Pocatière, de recevoir une mention d'honneur de l'AQPC. Marise est une enseignante aux multiples talents et est reconnue pour être engagée dans les équipes programmes, son département et son cégep. Elle contribue grandement au succès de tous les projets auxquels elle collabore, et ils sont nombreux et variés : galas, Expo-sciences, projets de recherche, centre d'aide, etc. Experte dans son domaine et en quête perpétuelle de nouveaux apprentissages, Marise est une référence pour ses collègues et une grande vulgarisatrice scientifique pour ses étudiants. Rigoureuse, organisée, efficace, curieuse, passionnée, flexible; autant de qualificatifs qui la définissent bien. Notons que les mentions d'honneur attribuées par l'AQPC sont l'occasion pour les établissements d'enseignement collégial de mettre en évidence la qualité du travail et l'engagement sur le plan pédagogique d'un membre de leur personnel enseignant et de faire ressortir la contribution du lauréat à la mise en valeur et au progrès de l'enseignement.

Source : Cégep La Pocatière

CLINIQUE DE SANTÉ ET DE VACCINATION DES JEUNES ENFANTS 0-4 ANS

Veuillez prendre note qu'il y aura des cliniques régulières de santé et de vaccination pour les enfants âgés 0 à 4 ans pour les municipalités suivantes :

SAINT-PASCAL - SAINT-GERMAIN - KAMOURASKA - SAINT-BRUNO SAINT-PHILIPPE-DE-NÉRI - SAINT-DENIS - MONT-CARMEL
Les jeudis 1er, 8, 15, 22 et 29 juillet
au CLSC de Saint-Pascal

SAINT-ALEXANDRE - SAINT-JOSEPH - SAINTE-HÉLÈNE - SAINT-ANDRÉ
Les mardis 13 et 20 juillet et les jeudis 8 et 29 juillet
au CLSC de Saint-Pascal

LA POCATIÈRE - SAINTE-ANNE-DE-LA-POCATIÈRE - SAINT-ONÉSIME - SAINT-GABRIEL - RIVIÈRE-OUELLE - SAINT-PACÔME
Les mercredis 7, 14, 21 et 28 juillet
au CLSC de Les Aboiteaux, La Pocatière

* Il est important pour tous les parents de chaque municipalité de prendre rendez-vous auprès de la secrétaire à l'accueil en composant l'un des numéros suivants :
. 418 856-7000, poste 3100 (secteur Saint-Pascal)
. 418 856-7000, poste 6000 (secteur La Pocatière)
Les infirmières en périnatalité,
Pascale Anctil, Julie Jalbert, Caroline Landry

Centre intégré de santé et de services sociaux du Bas-Saint-Laurent
Québec
9996M2421_3

FÊTE NATIONALE DU QUÉBEC DANS LA CÔTE-DU-SUD ET L'ISLET
Vivre le Québec
Tissé serré
SAINTE-LOUISE
24 juin dès 13 h 30
au Centre des Loisirs
SAINTE-FÉLICITÉ
23 juin dès 13 h 30
à la Salle municipale
SAINT-JOSEPH-DE-BEAUCE
24 juin dès 10 h
à la Halte Desjardins
Bonne Fête nationale Québécoises et Québécois!
Société nationale des Québécois et des Québécoises de Chaudière-Appalaches
LA FÊTE NATIONALE DU QUÉBEC
En partenariat avec : Québec
Comité de la fête nationale

NISSAN
L'événement
REDÉCOUVRIR NOTRE MONDE
du 1er au 30 juin
NISSAN INTELLIGENT MOBILITY
La nouvelle SENTRA
Louez la Sentra S à partir de 225 $*/mois, pendant 64 mois, avec 0 $ en comptant initial.
C'est comme payer 52$*/semaine
Valeur au détail à partir de 20 983$

Un court-métrage pour sensibiliser les jeunes aux enjeux du fleuve

Dans le cadre d'ateliers du projet Le Semoir d'Arbre-Évolution, un petit groupe s'apprête à tourner un court-métrage visant à sensibiliser les jeunes aux enjeux environnementaux que présente la sauvegarde du fleuve. Les jeunes de la région, pour plusieurs, voient constamment le fleuve, mais en savent très peu sur lui. Plus qu'une carte postale, on souhaite leur montrer l'importance de ce cours d'eau et ce qui le menace. Billie Jazz Marcuzzo, Jérôme Cadet et David Sanchez, ce dernier étant originaire de la région de L'Islet, préparent donc un film, dont plusieurs images seront captées dans la région. «J'ai moi-même grandi au bord du fleuve, mais comme plusieurs jeunes, on ne connait pas tant les enjeux le concernant alors qu'il est juste à côté de nous», convenait David Sanchez.

Dans le court-métrage, ils aborderont la question de la pollution plastique, agricole et sonore, avec le transport maritime. Le phénomène de l'érosion sera aussi discuté.

«Ce sera adapté pour un public de jeunes du primaire, avec du contenu pédagogique, assez court, dans le but de les intéresser», ajoute David Sanchez.

Le tournage a commencé récemment, d'abord sur la Côte-Nord, puis l'équipe se déplacera au Kamouraska et sur l'Île-aux-Lièvres. Le film écoéducatif d'une quinzaine de minutes s'inscrira comme pierre angulaire d'un atelier informatif, ludique et interactif qui sera présenté dès l'automne 2021 dans de nombreuses écoles primaires à travers le Québec.

En plus du court-métrage pour les jeunes, une version plus adaptée au grand public sera proposée sous forme de série web sur les réseaux sociaux. Le projet passe par du sociofinancement, via Levée de fonds organisée par Billie Marcuzzo : Aidez-nous à sauver le fleuve Saint-Laurent ! (gofundme.com) (S.G.)

L'ISLET

Les propriétaires de lots avec des milieux humides invités à collaborer



Crédit photo : Audrey Lachance



Crédit photo : AF2R

Les propriétaires de lots avec des milieux humides d'intérêt de Saint-Jean-Port-Joli, Saint-Aubert et Saint-Damase-de-L'Islet près de la rivière Trois-Saumons seront invités à aider à les protéger, en signant un engagement moral manifestant leur souhait de conserver les attraits naturels de leurs propriétés.

STÉPHANIE GENDRON

L'Association forestière des deux rives (AF2R), en collaboration avec l'Organisme des bassins versants (OBV) de la Côte-du-Sud, a obtenu du financement pour ce projet de conservation volontaire de milieux humides dans le bassin versant de la rivière Trois-Saumons dans L'Islet.

«On a des données cartographiques avec lesquelles on est capable de cibler l'intérêt des lots qui nous semblent plus intéressants, qui ont des milieux humides de plus grande superficie. Ces gens-là, on les contacte directement», a dit Lydia Duranleau, agente de projets en éducation et conservation.

Le but est de sensibiliser les propriétaires privés à l'importance de la conservation des milieux humides pour le maintien de la biodiversité et de la qualité de l'eau. Plus spécifiquement, il vise aussi la protection des habitats fauniques et floristiques, ainsi que le maintien de l'intégrité de ces écosystèmes et de leurs affluents.

«Le but principal est de sensibiliser. Je ne serais pas étonnée d'apprendre que certaines personnes ne savaient même pas qu'elles avaient un beau milieu humide sur leurs terrains», ajoute Mme Duranleau.

Un cahier sera remis aux propriétaires comprenant des informations sur leurs milieux humides et des suggestions. Par exemple, si une salamandre vulnérable est trouvée, on pourrait suggérer aux propriétaires de changer de chemin pour faire du VTT. Si une espèce exotique envahissante dérange le milieu humide, on pourrait leur expliquer comment l'éradiquer.

Mme Duranleau dit avoir remarqué une belle collaboration pour ce type de projets, entre autres sur l'île d'Orléans. Ce sera une première pour L'Islet.

Tous les propriétaires de Saint-Jean-Port-Joli, Saint-Aubert et Saint-Damase-de-L'Islet possédant un milieu humide peuvent communiquer avec les organisations, mais celles-ci ont obtenu du budget pour 10 propriétaires et elles prioriseront ceux avec un plus grand intérêt écologique.

Les participants seront invités à signer une entente de conservation volontaire de leur milieu humide d'intérêt, sur une base volontaire, qui n'affecte en rien leur droit foncier.

Mérite jeunesse de projektion 16-35

Nous sommes fiers de reconnaître le MÉRITE de jeunes ayant eu recours à notre service de développement de projets.
Chacune à sa façon a su se démarquer par ses efforts, par son engagement dans sa démarche et par sa persévérance.

Projet d'entrepreneuriat : Financement Rêves d'enfants 2020-2021



Dans le cours de projet intégrateur de 5e secondaire à l'École Polyvalente La Pocatière, Fanny Lévesque Lavoie, Joanie Lord, Gabrielle Milliard, Clara Ouellet et Éliza Pelletier se sont donné comme objectif de récolter de l'argent pour Rêves d'enfants. À toutes les périodes, elles étaient d'attaque : tempête d'idées, plusieurs appels, choix de cinq campagnes de financement, partage des tâches, vente dans leur réseau respectif, commandes, livraisons, gestion financière, etc. Grâce à leur détermination, leur esprit d'équipe, leur sens de l'organisation, leur énergie, leur sociabilité et leur résilience, un enfant pourra réaliser son rêve. Projektion 16-35, le Carrefour jeunesse-emploi du Kamouraska, est heureux de leur remettre ce Mérite jeunesse pour leur accomplissement.

Louise St-Laurent, conseillère en développement de projets

Avec la participation financière de :
Secrétariat à la jeunesse Québec
projektion 16-35 CARREFOUR jeunesse • emploi
Pour connaître l'ensemble de nos services, communiquez avec nous!
Saint-Pascal : 580C, rue Côté - 418 492-9127
La Pocatière : 212, 4e Avenue - 418 371-1377
info@projektion16-35.ca | suivez-nous sur



CRÉNEAU CARREFOUR JEUNESSE
Louise St-Laurent
conseillère en développement de projets
entrepreneuriat@projektion16-35.ca
CRÉNEAU CARREFOUR JEUNESSE encourage la participation à des projets d'entrepreneuriat, de bénévolat et de volontariat, ainsi que la présence des jeunes sur les lieux décisionnels.
0991H2421

La toute nouvelle VERSA



Louez la Versa S pendant 64 mois, avec 0 $ en comptant initial.

À partir de 199$*/mois | Valeur au détail à partir de 18 283$

+ Obtenez un rabais premier acheteur ADDITIONNEL DE 500$** sur les véhicules admissibles.

Le paiement de location le plus abordable de sa catégorie.

*Voir les détails chez

GRAND PORTAGE

L'expérience d'achat RÉINVENTÉE

GRAND PORTAGE AUTOMOBILES

www.grandportageauto.com

277, boul. Hôtel-de-ville, Rivière-du-Loup • 418 862-5623

7597H2421

MUSÉE MARITIME DU QUÉBEC

Le Ernest-Lapointe prêt à faire tourner les têtes



Marie-Claude Gamache devant le Ernest-Lapointe. Photo : Maxime Paradis

Le brise-glace Ernest-Lapointe volera de nouveau la vedette au Musée maritime du Québec (MMQ) à L'Islet. Fermé l'an dernier en raison de la COVID-19 et d'une infiltration d'eau dans la salle des chaudières, le bateau est depuis peu rouvert aux visiteurs.

MAXIME PARADIS

Le Ernest-Lapointe est amarré de façon permanente au MMQ depuis 1980 aux côtés de deux autres bateaux-musée dans le parc jonchant le fleuve Saint-Laurent. Sa visite est depuis longtemps un des éléments phares du Musée maritime.

L'an dernier, les éléments se sont toutefois déchaînés contre le Ernest-Lapointe. La COVID-19 rendait d'une part sa visite difficile. D'autre part, une infiltration d'eau dans la salle des chaudières a finalement convaincu la direction du Musée de fermer l'accès au ventre du brise-glace.

Des travaux de restauration ont ensuite été effectués à l'automne par une entreprise locale. L'investissement frôle les 80 00 $. Le résultat final est à couper le souffle. « Ça donne le goût pour le reste », poursuit la directrice générale du Musée, Marie-Claude Gamache, qui précise que les étages supérieurs du bateau seraient dus.

« C'est non-conventionnel restaurer un bateau. Ça prend de la souplesse et de la créativité. On ne pourrait se permettre de tout faire en même temps, il faut y aller une étape à la fois. »

La dernière restauration sur le Ernest-Lapointe remontait à 2011-2012. À ce moment, simplement l'extérieur du bateau, notamment la peinture, avait été refait.

Nouvelle visite

La restauration de la salle des chaudières a aussi été un prétexte pour le MMQ de revoir sa visite à l'intérieur du Ernest-Lapointe. Les audioguides ont été remplacés par 29 affichettes munies d'un code QR que les visiteurs sont invités à scanner à partir de leur téléphone intelligent. Ils sont ensuite dirigés vers du contenu numérique comprenant des sons, des vidéos et des textes. Le tout est présenté de façon ludique, dans un souci d'accessibilité aux familles. Les mises en scène dans différentes salles du bateau ont aussi été revues, notamment les cabines et la salle des officiers.

Une exposition consacrée au Ernest-Lapointe également lancée en mars dernier permet de son côté de vivre une immersion sonore complète dans l'univers du brise-glace vapeur. Ce travail est le fruit de l'artiste Caroline Gagné en collaboration avec Sophie Royer, employée du Musée.

« Quand tu montes sur le Ernest-Lapointe, tu sens encore cette odeur de mazout qui remonte à l'époque où il naviguait encore. Tu te laisses imprégner et quand tu repars, t'es pratiquement triste de réaliser qu'il ne naviguera plus jamais. L'exposition immersive, ça permet de lui redonner vie, d'entendre les moteurs, le glace qui se casse sur la coque, le capitaine qui parle », résume Marie-Claude Gamache.

Reviens me voir

Encore cette année, le MMQ espère non seulement accueillir la clientèle du Québec, mais aussi les gens de la région qui ont visité le Musée il y a bien longtemps. Marie-Claude Gamache souligne à juste titre que de nombreux chantiers ont été entrepris dans la dernière décennie en dehors du Ernest-Lapointe, ne serait-ce que tout le virage numérique effectué pour l'ensemble des expositions.

« Notre slogan est : « Comme toi, j'ai changé. Reviens me voir ». C'est une façon pour nous de rappeler cette évolution et cette innovation qui s'est vécues au Musée dans les dernières années et qui reste encore inconnue à bien des gens du milieu », indique la directrice générale.

Les membres du MMQ ont de nouveau cette année accès à quatre autres musées de Chaudière-Appalaches. Dans la région, la Seigneurie des Aulnaies et le Musée de la mémoire vivante sont du lot.



La salle des chaudières du Ernest-Lapointe a été complètement revampée après une infiltration d'eau. Photo : Courtoisie MMQ.

Les matelas, on connait ça... on les fabrique!

Matelas BONNE NUIT II

à partir de 399 $

Ressorts ensachés 3 zones
Mousse haute densité





Matelas PRESTIGE II

à partir de 739 $

Mousse COOLMAX
Ressorts ensachés 5 zones

Matelas LE MANOIR II

à partir de 539 $

Ressorts ensachés 3 zones
Mousse haute densité





Matelas PIONNIER II

à partir de 959 $

Mousse de latex
Ressorts ensachés 7 zones

Toujours au meilleur prix

15 modèles différents pour tous les goûts, tous les budgets.



Grand choix de bases de lit ajustables.

matelas CONDOR LTÉE

214, du Manoir Est, Cap-Saint-Ignace
418 246-5611 • 1 877 287-5611

Photos à titre indicatif

3202121 5749P2421



« Sculpture + Textile » pour la Biennale de Saint-Jean-Port-Joli en juillet

Après un report l'été passé en raison de la pandémie, la Biennale de Saint-Jean-Port Joli revient en juillet avec pratiquement toute la même programmation qui était prévue l'an dernier.

STÉPHANIE GENDRON

Du 22 au 25 juillet prochains, la Biennale de Saint-Jean-Port-Joli et la Maison des métiers d'art de Québec invitent donc les amateurs d'art à quatre jours de festivités et de rencontres artistiques. Il s'agit de la septième édition.

Cinq duos d'artistes réaliseront une œuvre métissée inspirée par le travail d'une tisserande de Saint-Jean-Port-Joli, pionnière au Québec, Mme Émélie Chamard.

« C'est le projet qu'on souhaitait proposer en 2020 et dans l'essence de cette idée, on dirait que ça vient encore mieux s'accoler avec le contexte actuel. Le textile, c'est une matière qui est très présente dans les maisonnées, mais qui prend de plus en plus une certaine importance dans le milieu des arts et se déploie sous toutes sortes de formes », a dit Charles Robichaud, président de la Biennale.

Déjà, les artistes ont amorcé leur travail de recherche et d'idéation à distance. Dès le 10 juillet, ils commenceront à créer. Les activités ouvertes au public débuteront le 22 juillet.

Outre la co-création des artistes en direct, le public est convié à deux spectacles musicaux avec les autrices-compositrices-interprètes Maude Audet (23 juillet) et Emilie Clepper (24 juillet). La programmation complète, qui comprendra également des ateliers pour toute la famille, des conférences, des expositions et des tables rondes, est en cours d'idéation et sera dévoilée en juillet prochain.

L'événement se tiendra au parc des Trois bérets, à la Vigie de Saint-Jean-Port-Joli, et aux alentours, principalement à l'extérieur. L'organisation se félicitait de pouvoir animer la région, après une année plutôt difficile.

« En général, Saint-Jean-Port-Joli, c'est une belle destination pour l'été et que plus on l'anime, plus il y a des gens heureux qui ont tendance à revenir. Généralement, on a des gens de Québec, de Montréal qui viennent nous visiter et découvrir la région », ajoute M. Robichaud.

Voici les cinq duos présents à la Biennale

Gabrielle Desmarais (joaillerie et sculpture sur métal) et **Christian Michaud** (sculpture contemporaine sur bois)

Paméla Landry (installation sculpturale) et **RythÂ Kesselring** (textile et art sonore)

Michèle Lorrain (installation, dessin et vidéo) et **Barbara Todd** (textile et dessin sculptural)

Dominique Beaupré St-Pierre (sculpture végétale et verre) et **Ivon Bellavance** (installation textile)

Dionoski — Amélie Dion (design textile) et **Mylène Michaud** (art textile numérique)



Photo : Biennale de Saint-Jean-Port-Joli

Une Fête des chants de marins locale et québécoise



Organisateurs et partenaires de la Fête des chants de marins 2021. Photo : Maxime Paradis

Les restrictions imposées aux frontières en raison de la pandémie limitent la venue des artistes internationaux pour la prochaine édition de la Fête des chants de marins de Saint-Jean-Port-Joli. La programmation prend donc cette année une couleur locale et québécoise. Le budget des festivités s'élève à environ 260 000 $.

MAXIME PARADIS

Yves Lambert, L'Ange Vagabond, Joe Robicho, Suzanne Parayre, Emi Jeen et Gregory Charles sont quelques-uns des artistes d'ici et d'ailleurs au Québec qui composent la programmation de la prochaine édition de la Fête des chants de marins, prévue du 13 au 15 août. Habituellement sur quatre jours, l'événement a été raccourci d'une journée en raison de la pandémie, mais les spectacles promettent d'être pratiquement en continu durant toute la durée de la Fête.

« Tous les spectacles se dérouleront sur une scène extérieure et on devrait être en mesure d'accueillir au maximum 750 personnes, c'est-à-dire trois sections de 250 spectateurs chaque », mentionne le président Alexandre Caron, en référence aux consignes sanitaires qui s'annoncent être en vigueur à ce moment.

Les organisateurs sont également confiants d'atteindre ce nombre, l'événement étant habituellement très couru — en temps normal une moyenne de 15 000 visiteurs par année — et le désir des gens de prendre part à des manifestations culturelles étant plus fort que jamais après des mois de confinement.

La venue de Gregory Charles risque également de plaire à un large public, reconnaît le président, qui précise que le choix de l'artiste ne constitue pas nécessairement un repositionnement de la Fête vers un créneau plus « populaire ».

« La fermeture des frontières nous limitait cette année pour accueillir des artistes internationaux reconnus pour leur répertoire maritime. On a donc décidé de prendre une tangente québécoise et plus locale pour cette année. Et connaissant le large répertoire de Gregory Charles, je suis convaincu qu'il saura sélectionner les chansons qui collent à la Fête », ajoute-t-il.

Nouveautés

Parmi les nouveautés provoquées par la COVID-19, la Tablée maritime cède sa place cette année au Cabaret maritime qui mariera chanson, conte, opéra, poésie, danse et peinture en direct. La maîtresse de cérémonie Marianne Legendre y présentera une cinquantaine d'artistes de la région qui s'y succéderont, dont Barbara Daris, Yves Massicotte et Sophie Lambert. Il sera d'ailleurs possible d'acheter des billets sur place pour remporter la toile produite par Sophie Lambert lors du concert.

Les détenteurs d'un laissez-passer de la Fête pourront aussi visiter gratuitement le Musée maritime du Québec à L'Islet. Plus de détails sur la programmation et la vente des laissez-passer disponibles sur le site internet chantsmarins.com. Notez que l'accès à la Zone familiale et au Marché portuaire qui rassemblera plus d'une vingtaine d'exposants est gratuit.







Louez la Versa S pendant 64 mois, avec 0 $ en comptant initial.

À partir de 199$*/mois | Valeur au détail à partir de 18 283$

+ Obtenez un rabais premier acheteur ADDITIONNEL DE 500$** sur les véhicules admissibles.

Le paiement de location le plus abordable de sa catégorie.

*Voir les détails chez

L'expérience d'achat RÉINVENTÉE

GRAND PORTAGE

GRAND PORTAGE AUTOMOBILES

www.grandportageauto.com

277, boul. Hôtel-de-ville, Rivière-du-Loup • 418 862-5623

7597H24Z1





CARROSSERIE

* Carrosserie
* Peinture
* Redressement de châssis en technique mesure 3D
* Réparation de carrosserie en aluminium (soudage et rivetage)
* Réparation de structure en aciers ultra léger avec soudage par points de résistances
* Alignement des roues
* Air climatisé
* Traitement antirouille
* Recalibration des systèmes d'aide à la conduite (ADASS) avec équipement spécialisé
* Réclamation d'assurances
* Estimateur sur place
* Véhicules de courtoisie

7082H24Z1

carrosserie SÉBASTIEN MASSÉ
418 308-1001

CarrXpert Carrossier expert KAMOURASKA

SÉBASTIEN MASSÉ, *propriétaire*
216, rue Rochette, Saint-Pascal

info@kamouraska.carrxpert.com
418 308-1001

NISSAN

L'événement
REDÉCOUVRIR NOTRE MONDE
du 1er au 30 juin

NISSAN INTELLIGENT MOBILITY

La nouvelle
SENTRA



Louez la Sentra S
à partir de 225 $*/mois, pendant 64 mois,
avec 0 $ en comptant initial.

C'est comme payer
52$*/semaine

Valeur au détail
à partir de
20 983$

NISSAN

L'événement
REDÉCOUVRIR NOTRE MONDE
du 1er au 30 juin

VERSA 2021
à partir de seulement
49$ +tx
/ semaine
à l'achat, financement 96 mois*

ROGUE 2021
Location à partir de seulement
79$ +tx
/ semaine
pour 39 mois*



*Détails en concession.

MAGASINEZ AUSSI PARMI NOTRE VASTE INVENTAIRE DE VÉHICULES D'OCCASION



NISSAN SENTRA 2016
11 987 $ | 27 000 KM

NISSAN QASHQAI 2017
13 987 $ | 82 500 KM

NISSAN MICRA 2019
15 287 $ | 13 000 KM

NISSAN KICKS 2019
19 487$ | 35 000 KM

MONTMAGNY NISSAN
GROUPE PAQUET

418 248-3400 **Texto : 581 803-8154**
133, boul. Taché Ouest Montmagny
MONTMAGNYNISSAN.COM

DÉCOUVREZ NOS +

FREINS À VIE
PROGRAMME D'HUILE À VIE
PNEUS GARANTIS À VIE
RÉPARATIONS DE PARE-BRISE À VIE

3682P2421

Offres en vigueur du 1 au 30 juin 2021. ≠ L'offre de location par l'entremise de Nissan Canada Finance (NCF) est offerte sur la Versa S à boite manuelle 2021 et est basée sur une allocation de 20 000 km/an (allocation totale de 106 667 km pour un terme de 64 mois) avec kilométrage additionnel à 0,10 $/km. Le premier paiement et le versement comptant, le cas échéant, sont requis à la signature du contrat. Les frais d'inscription auprès du RDPRM et les frais d'agent pour l'inscription (jusqu'à 77 $ au total) ne sont pas compris et sont payables à la signature du contrat. Les taxes, immatriculation, les droits spécifiques sur les pneus neufs et les assurances sont en sus, et exigés à la signature du contrat. L'offre sur le Rogue S TA 2021 en location de 79 $ par semaine pendant 39 mois avec 950 $ de versement initial OU Financement de 2,5 % pendant 60 mois. Certaines conditions s'appliquent. L'offre de financement à l'achat jusqu'à 96 mois est disponible sous certaines conditions sur les Versa. ≠≠ Les paiements ne peuvent être faits hebdomadairement. Ils sont uniquement mentionnés à titre informatif. Les offres sont sous réserve de l'approbation de crédit par Nissan Canada Finance, elles peuvent être modifiées, prolongées ou annulées sans préavis. Les concessionnaires peuvent fixer leurs propres prix. Visitez www.montmagnynissan.com pour tous les détails. Photos à titre indicatif. Des conditions s'appliquent. © Nissan Canada inc., 2021.



Louez la Versa S pendant 64 mois, avec 0 $ en comptant initial.

À partir de 199$*/mois | Valeur au détail à partir de 18 283$

+ Obtenez un rabais premier acheteur ADDITIONNEL DE 500$** sur les véhicules admissibles.

Le paiement de location le plus abordable de sa catégorie.

*Voir les détails chez

L'expérience d'achat RÉINVENTÉE

GRAND PORTAGE

GRAND PORTAGE AUTOMOBILES

www.grandportageauto.com

277, boul. Hôtel-de-ville, Rivière-du-Loup • 418 862-5623

7597H2421



LA TOUTE NOUVELLE NISSAN VERSA 2021

Une technologie pour un monde qui ne s'arrête jamais

C'est tout ce que vous recherchez, et bien plus encore. La VersaMD est dotée de technologies Nissan Intelligent MobilityMC qui peuvent aider à assurer votre sécurité et qui vous permettent de rester connecté à votre monde comme jamais auparavant1. Voulez-vous de la personnalisation? Vous serez servi. Les technologies de l'habitacle vous permettent de personnaliser chaque trajet, des cadrans numériques au réglage idéal de la température. Les caractéristiques de performance de pointe vous permettent de vous engager dans le trafic et de manœuvrer facilement tout en profitant d'une consommation de carburant pouvant atteindre 5,9 L/100 km sur route2. Cette technologie vous permet de garder une longueur d'avance. Voici la Nissan Versa 2021.



Comment se stationner dans une pente?

Se stationner dans une pente exige de respecter certaines règles du Code de la sécurité routière. Voici comment procéder en toute sûreté — et sans craindre de recevoir une contravention!

D'abord, vous devez en tout temps (sauf indication contraire) vous stationner à 30 cm ou moins de la bordure la plus près de la chaussée, et ce, dans le sens de la circulation. Dans une pente, vous devez en outre impérativement actionner le frein à main, puis orienter vos roues avant de sorte que l'avant du véhicule, en cas de problème, se déplace vers cette même bordure.

En montée, tournez donc les roues vers la route, soit vers la gauche — ou vers la droite si vous vous garez du côté gauche dans un sens unique. Ainsi, si le frein de secours se relâche et que l'auto recule, les roues arrière heurteront le trottoir. Dans une descente, vous devez plutôt les orienter vers le trottoir.

Enfin, appliquez le frein à main et assurez-vous qu'il remplit son rôle en retirant lentement votre pied de la pédale de frein, puis placez le levier de vitesses sur « P ». Avec une boîte manuelle, vous devez passer en première dans une montée et en marche arrière dans une descente.

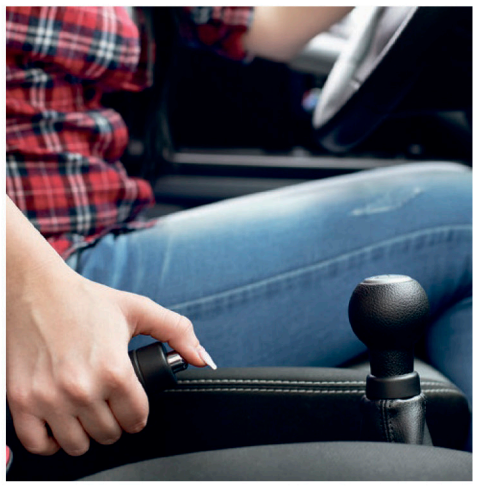

VOICI NOS SPÉCIAUX DE LA SEMAINE...

2015 HONDA FIT LX

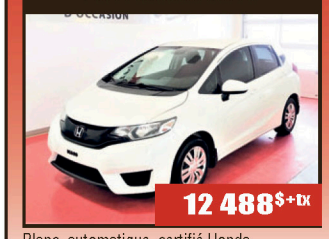

12 488$+tx

Blanc, automatique, certifié Honda.
60 200 km. #20441C

2015 HONDA CR-V LX AWD



17 988$ + tx

Argent, bas kilométrage.
58 515 km. #21182A

2016 HONDA HR-V EX AWD



17 988$+ tx

Gris, toit ouvrant, certifié Honda.
84 430 km. #20527A

2016 HONDA CIVIC EX-T



14 688$ + tx

Gris, 1.5 turbo, tout équipé, CVT.
72 435 km. #20463A

2016 HONDA CR-V EX AWD



18 988$ + tx

Rouge, toit ouvrant, gar. prolongée.
98 210 km. #21273A

2017 HONDA HR-V LX AWD



16 988$ + tx

Blanc, tout équipé, certifié Honda.
93 840 km. #21238A

2018 HONDA CR-V EX AWD



25 488$ + tx

Noir, tout équipé, certifié Honda.
61 120 km. #21153A

2019 HONDA CR-V EX-L AWD



30 988$ + tx

Gris, int. cuir, tout équipé.
45 795 km. #21230A

2019 HONDA PILOT BLACK EDITION AWD



41 988$ + tx

Noir, int. cuir noir, 7 passagers.
78 400 km. #21258A

2019 HONDA CR-V LX AWD



26 988$ + tx

Blanc, tout équipé, certifié Honda.
20 610 km. #21226A

2018 HONDA CIVIC LX



15 488$ + tx

Gris, certifié Honda.
54 010 km. #19031B

2017 HONDA CIVIC EX



15 488 $ + tx

Noir, berline, toit ouvrant, CVT.
77 420 km. #21166A

Plus de 60 véhicules en inventaire

OUVERT du lundi au vendredi de 8 h à 20 h et le samedi de 10 h à 15 h

DEGIRO HONDA

SORTIE 378 AUTOROUTE 20 MONTMAGNY

418 248-2133
1 800 598-5644

hondadegiro.com

1214P2421





Que sont les chevaux-vapeur, exactement?

Les concessionnaires et les publicités d'automobiles font souvent mention des chevaux-vapeur (ou chevaux). Vous vous demandez ce que signifie ce terme? Voici ce que vous devriez savoir!

D'où viennent les chevaux-vapeur?

Le cheval-vapeur (ch) est la puissance théorique qu'un cheval peut générer. C'est à l'inventeur écossais James Watt qu'on doit cette unité de mesure. En effet, en 1782, il a établi d'après ses observations dans une mine de charbon qu'un cheval pouvait effectuer 33 000 livres-pieds de travail par minute. Autrement dit, il pouvait tirer 330 livres de charbon sur une distance de 100 pieds, et ce, chaque minute.

La voiture moyenne typique possède environ 170 ch, ce qui signifie que la puissance maximale qu'elle peut générer équivaut plus ou moins à la force produite par 170 chevaux.

À quoi servent-ils?

Exprimant la puissance, les chevaux-vapeur sont la mesure la plus utile pour évaluer la performance d'un moteur. Plus leur nombre est grand, plus le véhicule accélère rapidement et atteint des vitesses élevées. La puissance (de même que le couple) est également nécessaire à la capacité de remorquage.

Pourquoi les véhicules en ont-ils tant besoin?

Comparé aux chevaux, qui transportaient des monticules de charbon à un rythme modeste, le moteur de votre véhicule alimente une charge énorme (3300 livres, en moyenne), laquelle doit en outre se déplacer beaucoup plus vite. Voilà pourquoi la puissance de plusieurs chevaux est requise!

Enfin, fait intéressant, la voiture la plus puissante, la Lotus Evija, renferme sous son capot pas moins de 1973 ch!

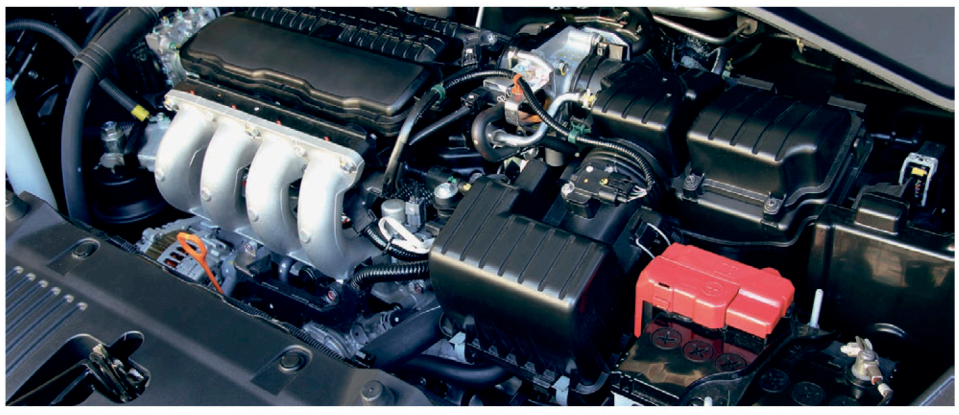

4 conseils pour conduire sous le soleil en toute sécurité

Conduire par une belle journée ensoleillée est un véritable plaisir pour plusieurs. Or, lorsque le soleil est bas, notamment, l'éblouissement guette les automobilistes! Pour éviter les incidents malheureux dans ces moments critiques, suivez ces quelques conseils avisés :

1. Ralentissez : si votre visibilité est compromise, comme c'est le cas lorsque les rayons du soleil frappent votre pare-brise, la meilleure chose à faire est de diminuer votre vitesse. Ainsi, vous aurez davantage de temps pour réagir si la voiture qui vous précède freine brusquement ou si un animal surgit, par exemple.

2. Allumez vos feux de croisement : si vous êtes partiellement aveuglé par le soleil, il y a fort à parier qu'il en va de même pour les autres usagers de la route. Pour vous assurer d'être bien vu, vous devez donc recourir à vos feux de croisement, et ce, même s'il fait clair.

3. Maintenez vos vitres propres : le soleil met en lumière la saleté (ex. : traces de doigts), ce qui nuit encore plus à votre visibilité. Par conséquent, veillez à nettoyer régulièrement le pare-brise et la lunette arrière, et ce, à l'intérieur comme à l'extérieur. En outre, vérifiez souvent l'état de vos essuie-glaces et le niveau du réservoir de liquide lave-glace.

4. Portez des lunettes de soleil : selon la position de l'astre du jour, le pare-soleil peut s'avérer efficace... ou complètement inutile! Pour être prêt à toutes les éventualités, ayez donc toujours sous la main des lunettes adaptées à la conduite automobile, comme des verres polarisés de couleur brune.





La toute nouvelle
VERSA



Louez la Versa S pendant 64 mois, avec 0 $ en comptant initial.

À partir de 199$*/mois | Valeur au détail à partir de 18 283$

+ Obtenez un rabais premier acheteur ADDITIONNEL DE 500$** sur les véhicules admissibles.

Le paiement de location le plus abordable de sa catégorie.

*Voir les détails chez

GRAND PORTAGE
L'expérience d'achat RÉINVENTÉE

GRAND PORTAGE AUTOMOBILES
www.grandportageauto.com
277, boul. Hôtel-de-ville, Rivière-du-Loup • 418 862-5623

7567H2421

CAHIER SPÉCIAL Automobile

Ordinaire, plus ou super : avec quel type d'essence devriez-vous faire le plein?

Il existe trois sortes d'essence : ordinaire, plus et super. Voici un aperçu de chacune d'elles et de la façon de déterminer laquelle convient le mieux à votre véhicule.

Comprendre les grades d'essence

La différence entre les trois types d'essence est leur indice d'octane, lequel mesure la stabilité du carburant (ou sa qualité antidétonante), soit la pression à laquelle celui-ci explose spontanément dans un moteur d'essai. Plus l'indice d'octane est élevé, plus le carburant est stable, c'est-à-dire qu'il supporte des taux de compression plus grands. L'essence ordinaire possède un indice d'octane de 87; l'essence plus, entre 88 et 90; l'essence super, entre 91 et 94.

Choisir le bon type d'essence

Le manuel du propriétaire indique normalement avec quel type d'essence vous devriez faire le plein de votre véhicule. Ainsi, suivez toujours les recommandations du fabricant.

Si votre véhicule nécessite de l'essence super, cela signifie que son moteur a un haut taux de compression et requiert par conséquent un carburant doté d'un indice d'octane plus élevé. Dans ce cas, utiliser de l'essence ordinaire pourrait affecter les performances du moteur, voire l'endommager, et diminuer l'économie de carburant.

Toutefois, inutile de recourir à l'essence super dans un véhicule demandant uniquement de l'essence ordinaire : cela vous coûterait plus cher, et vous n'en tireriez aucun avantage. Si le manuel du propriétaire recommande l'essence super, mais précise qu'elle n'est pas exigée, c'est que le moteur performe mieux avec un indice d'octane plus élevé, mais qu'il peut fonctionner sans risques avec de l'essence d'un grade inférieur.

Vous n'êtes pas certain du type d'essence à privilégier ou vous ne trouvez pas cette information dans le manuel du propriétaire? Demandez conseil à un mécanicien de confiance de votre région!



Pour un véhicule en bon état...
Gaz propane

CAA Garage Recommandé
NAPA AUTOPRO



Automobiles Dubé et fils S.E.N.C.
Jean-François et Mathieu Dubé
83-B, Route 132 Ouest, La Pocatière
Tél. : 418 856-4746 • Téléc. : 418 856-5396
dubeetfils@videotron.ca

AIR CLIMATISÉ
CHECK ENGINE
Clé Verte
1493P2018

VOUS AVEZ BESOIN D'UN NOUVEAU VÉHICULE?
Voici ce que nous avons à vous offrir...

2012 HONDA CR-V EX AWD



14 225$
Seulement 111 250 km, toit ouvrant, caméra de recul, pneus neufs.
#21-033

2013 TOYOTA RAV 4 LE AWD

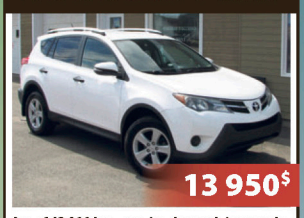

13 950$
Avec 142 800 km, caméra de recul, jantes aluminium, démarreur à distance.
#21-032

2013 FORD FIESTA SE

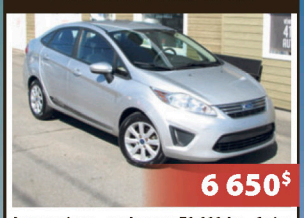

6 650$
Automatique , seulement 70 000 km, freins avant neufs, dimatiseur, jantes aluminium.
#21-006a

2017 VOLKSWAGEN TIGUAN AWD



19 325$
Seulement 33 300 km, cuir, freins neufs aux 4 roues, édition Wolfsburg, 8 pneus.
#21-009

2015 VOLKSWAGEN PASSAT HIGHLINE

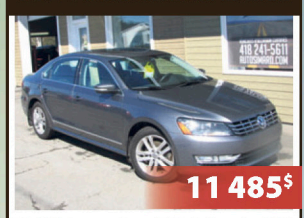

11 485$
97 600 km, moteur 1,8T, toit, cuir, GPS, 8 pneus et roues.
#21-013

2017 HYUNDAI ELANTRA GL



11 925$
67 500 km, automatique, jantes aluminium, sièges et volant chauffants, caméra de recul.
#21-008

Vous songez à changer votre véhicule?
Nous sommes ACHETEURS peu importe où vous achetez votre nouveau véhicule.
Évaluation GRATUITE. Un détour payant!!!
Vous êtes en fin de location?
$$$ Venez nous voir $$$

2015 NISSAN LEAF SV



10 550$
100% électrique, freins neufs aux 4 roues, GPS, recharge rapide.
#20-069

2016 HYUNDAI TUCSON AWD



14 650$
105 500 km, Premium, jantes aluminium, sièges chauffants, freins neufs aux 4 roues.
#21-028

2017 MAZDA3 GX



11 650$
Automatique, seulement 56 500 km, climatiseur.
#20-052

2017 MAZDA CX-3 GX AWD



15 475$
73250 km, automatique, dimatiseur, caméra de recul.
#21-030

2018 BUICK ENCORE



15 250$
Traction avant, 99 875 km, freins neufs aux 4 roues, pneus neufs.
#21-027

2015 CHEVROLET CRUZE LT



8 600$
Avec 97 800 km, automatique, dimatiseur, régulateur de vitesse, freins avant neufs.
#21-023

Guy Simard Autos
Membre AMVOQ
AutoUsagée.ca
401, boul. Taché Est, Montmagny
418 241-5611



Véronique Blais
copropriétaire



Sébastien Blais
copropriétaire



Roland Blais
Conseiller

Pour voir notre inventaire complet : WWW.AUTOSIMARD.COM
6664P2421

NISSAN
L'événement
REDÉCOUVRIR NOTRE MONDE
du 1er au 30 juin
NISSAN INTELLIGENT MOBILITY
La nouvelle SENTRA
Louez la Sentra S à partir de 225 $*/mois, pendant 64 mois, avec 0 $ en comptant initial.
C'est comme payer 52$** /semaine
Valeur au détail à partir de 20 983$



Bornes de recharge publiques : comportez-vous de façon civilisée!

Vous avez acheté un véhicule électrique ou hybride rechargeable dans le but de poser un beau geste pour l'environnement? Continuez sur cette lancée en ayant des comportements respectueux des autres conducteurs lorsque vous utilisez les bornes de recharge.

Ne confondez pas « borne » et « stationnement » : si vous ne branchez pas votre voiture, ne vous garez pas dans les places dotées de bornes de recharge, comme vous ne le feriez pas devant une pompe à essence si vous aviez un véhicule ordinaire. Rappelez-vous que des automobilistes comptent sur ces bornes pour effectuer leurs trajets.

Libérez la place le plus tôt possible après la charge : calculez à quel moment votre véhicule aura atteint sa charge ou servez-vous d'une application pour téléphone intelligent conçue à cet effet pour savoir quand quitter l'espace et le rendre disponible pour les autres.

Cédez la place à ceux qui en ont plus besoin que vous : si vous arrivez en même temps que d'autres conducteurs à une borne, laissez la place à celui qui en a le plus besoin. Si vous possédez un modèle hybride rechargeable, utilisez les bornes de recharge lentes plutôt que les rapides.

Indiquez l'heure approximative de fin de charge : informez du moment auquel vous comptez récupérer votre véhicule une fois votre recharge terminée avec un mot laissé en évidence ou sur une application afin de signifier à un autre utilisateur quand il pourra brancher sa voiture.

Avec de tels comportements courtois, vous contribuez à faire de la mobilité électrique un choix écologique et agréable!



4 astuces pour la conduite efficace d'un véhicule hybride rechargeable

Vous êtes le fier propriétaire d'une voiture hybride rechargeable et vous souhaitez en tirer le plein potentiel économique et écologique? Voici quatre astuces pour une utilisation judicieuse de ce type de véhicule!

1. Chargez la batterie au quotidien

L'autonomie électrique de votre voiture est conçue pour convenir à la majorité des trajets domicile-travail. En prenant quelques secondes pour brancher votre véhicule chaque soir et au boulot, si nécessaire, vous pourriez ne plus consommer d'essence du tout pour ces déplacements réguliers.

2. Conservez la santé de votre batterie

Contrairement à la batterie d'un véhicule hybride, celle de votre véhicule hybride rechargeable a besoin de plus que du freinage et des décélérations pour être rechargée. Par conséquent, une batterie qui n'est pas chargée durant une longue période peut s'oxyder et perdre de son efficacité.

3. Exploitez les fonctionnalités intégrées

Pour gérer adéquatement l'autonomie électrique de votre véhicule et réaliser des économies à long terme, il est avantageux d'utiliser les différentes fonctionnalités de votre voiture. De nombreux modèles disposent d'une application pour téléphone intelligent à partir de laquelle vous pouvez déclencher ou arrêter la charge de la batterie, en profitant des heures où les tarifs de votre fournisseur d'électricité sont plus faibles, par exemple.

4. Adaptez votre conduite

Pour maximiser les aspects économiques et écologiques de votre voiture, voyez la motorisation thermique (au carburant) uniquement comme une façon de rallonger vos déplacements. Utilisez principalement le mode Eco et adaptez votre conduite en augmentant vos distances de freinage, en effectuant des accélérations plus fluides, etc.

Carrossier ProColor
• Débosselage • Peinture
• Frame Master
• Estimation gratuite
Service de raccompagnement
DURO vitres d'autos
fibrobec Dépositaire cabine
LA BOÎTE DE CONFIANCE. DEPUIS 1972.
CENTRE DE DÉBOSSELAGE G.L INC.
VITRES D'AUTO G. & L. LANGLOIS ENR.
278, ch. Vincelotte, Cap-Saint-Ignace
418 246-5853 Katy Langlois et Patrick Gaumond, prop.
Courriel : cdgl@cgocable.ca
3825P2019

La toute nouvelle VERSA



Louez la Versa S pendant 64 mois, avec 0 $ en comptant initial.

À partir de 199$*/mois | Valeur au détail à partir de 18 283$

+ Obtenez un rabais premier acheteur ADDITIONNEL DE 500$** sur les véhicules admissibles.

Le paiement de location le plus abordable de sa catégorie.

*Voir les détails chez

GRAND PORTAGE

L'expérience d'achat RÉINVENTÉE

GRAND PORTAGE AUTOMOBILES

www.grandportageauto.com

277, boul. Hôtel-de-ville, Rivière-du-Loup • 418 862-5623

7597H2421



CONDUITE AUTOMOBILE

4 conseils pour partager la route en toute sécurité avec les motocyclistes

En période estivale, principalement, les motocyclistes sont nombreux sur les routes du Québec. En tant qu'automobiliste, il est de votre devoir de protéger les usagers plus vulnérables. Voici donc quelques conseils pour un partage de la route harmonieux avec les motocyclistes.

1. Redoublez de vigilance

Consultez religieusement vos rétroviseurs, vérifiez deux fois plutôt qu'une vos angles morts avant d'effectuer une manœuvre et assurez-vous que la voie est libre avant d'ouvrir vos portières, par exemple. Pour un motocycliste, une collision est souvent lourde de conséquences — pensez-y!

2. Signalez vos intentions

Le recours aux clignotants n'est pas une option, mais bien une obligation! En les utilisant, vous permettez aux autres usagers de la route, dont les motocyclistes, d'anticiper votre comportement et de s'adapter en conséquence.

3. Évaluez les situations

Maintenez vos distances et ne dépassez que si vous êtes certain d'avoir le temps de vous rabattre sans couper le motocycliste, c'est-à-dire une fois que vous voyez son phare dans votre rétroviseur. À ce sujet, gardez en tête que celui-ci est souvent plus près qu'il ne le semble lorsque vous l'apercevez dans vos miroirs latéraux et qu'il peut atteindre sa vitesse de pointe plus rapidement que vous. Tenez-en donc compte dans votre évaluation de la situation.

4. Connaissez leurs comportements

Afin de mieux prévoir leurs manœuvres, apprenez à reconnaître les signaux de la main qu'ils utilisent pour communiquer entre eux ainsi que les diverses formations qu'ils adoptent lorsqu'ils circulent en groupe.

Enfin, question de sécurité ou non, n'oubliez pas que la courtoisie est toujours de mise. Bonne route!



Quelle est la différence entre un VUS et un multisegment?

Les termes « VUS » et « multisegment » semblent parfois interchangeables, si bien qu'il est difficile de savoir comment sont catégorisés ces deux types de véhicules. En vérité, le multisegment, relativement nouveau, reste encore à définir avec précision. Chose certaine, la principale différence entre un VUS et un multisegment est la façon dont ils sont construits.

VUS

Tout comme les camions, le VUS est doté d'une carrosserie sur cadre, c'est-à-dire que la carrosserie, l'arbre de transmission et le châssis sont fixés sur le cadre de façon indépendante. Son moteur est également plus gros et plus puissant que celui d'un multisegment. On obtient ainsi un véhicule plus lourd et moins spacieux, mais qui offre une excellente robustesse et peut tracter des charges importantes de manière régulière. Équipé de quatre roues motrices, le VUS, dont la consommation d'essence est assez élevée, performe en outre en terrain accidenté.

Multisegment

Généralement offert avec la traction intégrale, le multisegment réunit les caractéristiques de plusieurs véhicules et constitue une sorte d'hybride entre la berline, la fourgonnette et le VUS. Contrairement à ce dernier, il possède une carrosserie monocoque (la carrosserie et la structure sont fusionnées), ce qui lui procure plus de légèreté et d'espace intérieur. Plus puissant que la voiture de tourisme, le multisegment présente une polyvalence, une maniabilité et une tenue de route qui rappellent celle-ci. Il est également plus écoénergétique que le VUS, mais sa capacité de remorquage est plus limitée. On vise ici un bon rapport entre le rendement énergétique et la puissance.

Bref, si vous cherchez un véhicule robuste et apte à rouler dans des conditions difficiles, le VUS, par ses ressemblances avec un camion, est tout indiqué. Spacieux, confortable et offrant beaucoup de rangement, le multisegment convient aux familles et aux gens actifs.

Visitez les concessionnaires de votre région... et faites votre choix!



Kawasaki

MÉGA REMISE EN ARGENT

En inventaire

VERSYS 1000 LT SE 2021



VERSYS 1000 LT 2021



VERSYS 650 LT 2021



Profitez d'un FINANCEMENT à partir de 3,99% sur 84 mois

VERSYS-X 300 2021



CONCOURS 14 ABS 2020



REMISE DE 600$

* Voir les détails en magasin.

4093P2421_2

TECH MINI-MÉCANIQUE

196, chemin Haut de la Rivière
Saint-Pacôme
418 852-2922

www.techminimecanique.com

NISSAN
L'événement
REDÉCOUVRIR NOTRE MONDE
du 1er au 30 juin
NISSAN INTELLIGENT MOBILITY
La nouvelle SENTRA
Louez la Sentra S à partir de 225 $*/mois, pendant 64 mois, avec 0 $ en comptant initial.
C'est comme payer 52$*/semaine
Valeur au détail à partir de 20 983$



AUTOMOBILE

Quand faut-il remplacer le silencieux?

Le silencieux, composante essentielle du système d'échappement, doit être remplacé tous les cinq à sept ans en moyenne, mais il a parfois besoin d'être changé plus tôt que prévu.

Importance du silencieux

Le rôle principal du silencieux est de réduire les bruits du moteur, lesquels, autrement, seraient assourdissants. Il permet également d'améliorer les performances du véhicule, car il évacue les gaz d'échappement du moteur. Ce dernier peut alors absorber plus d'oxygène et ainsi générer davantage de puissance. Résultat? Vous économisez plus de carburant!

Signes qu'il doit être changé

Voici quelques indices révélant que votre silencieux est en fin de vie :

- Bruits de moteur excessifs : si votre voiture émet un fort grondement ou un bruit sourd quand vous conduisez, certaines pièces du système d'échappement peuvent s'être desserrées, ou alors celui-ci est brisé.

- Vapeurs anormales : un silencieux qui commence à dégager des vapeurs nauséabondes ou inhabituellement épaisses est un signe indéniable qu'une nouvelle pièce est nécessaire.



- Fuite d'eau : la présence d'un peu de condensation dans le silencieux est tout à fait normale; or, si de l'eau s'en écoule, il y a assurément un problème.

Remplacement immédiat

Si votre silencieux est défectueux, vous devez le faire remplacer sans tarder. En effet, en plus de rendre votre conduite bruyante et de réduire les performances du moteur, cela pourrait exposer les autres usagers de la route, notamment les cyclistes, à des vapeurs nocives. Dans certains cas, celles-ci pourraient même envahir votre habitacle. Prenez donc rendez-vous avec votre mécanicien dans les plus brefs délais!

Transmission manuelle : pesez le pour et le contre

Même s'ils sont moins courants qu'ils l'ont déjà été, les véhicules manuels demeurent populaires auprès de certains conducteurs passionnés. Vous envisagez l'achat de ce type de voiture? Pour vous aider à prendre une décision éclairée, en voici les principaux avantages et inconvénients.

Pour

Les véhicules manuels possèdent des avantages indéniables par rapport à ceux qui sont automatiques, dont les suivants :

- Contrôle maximisé : une transmission manuelle vous fournira toute la puissance d'accélération et de freinage voulue, ce qui n'est pas le cas avec une boîte automatique, car le convertisseur de couple propulse constamment le véhicule vers l'avant.

- Entretien simplifié : la composition des boîtes manuelles est moins complexe que celle de leurs homologues automatiques, si bien que l'entretien est généralement moins fréquent et les réparations, moins coûteuses.

- Consommation d'essence améliorée : selon votre façon de conduire, avoir le plein contrôle sur votre moteur peut vous permettre d'économiser jusqu'à 15 % d'essence.

- Prix réduit : à l'exception des voitures sport haut de gamme, les véhicules dotés d'une boîte de vitesses manuelle sont habituellement moins dispendieux que les modèles automatiques.

Contre

Opter pour une voiture manuelle peut aussi comporter certains inconvénients :

- Apprentissage plus compliqué : il faut quelques notions supplémentaires et plus de pratique pour conduire un véhicule manuel. Les apprentis conducteurs peuvent notamment s'attendre à caler.

- Concentration requise accrue : la conduite manuelle exige plus d'attention et une capacité à exécuter plusieurs tâches à la fois. Par ailleurs, cela peut s'avérer fastidieux dans les embouteillages, car il faut constamment changer de vitesse.

- Choix limités : les véhicules à transmission manuelle sont aujourd'hui beaucoup moins nombreux que les modèles automatiques, ce qui réduit grandement vos possibilités à l'achat d'une voiture neuve.

Vous croyez que vous aimeriez conduire un véhicule manuel? Envisagez d'abord de suivre quelques leçons : vous pourrez ainsi savoir si cela vous convient avant de magasiner votre prochaine voiture!

LE MEILLEUR ENDROIT POUR VOTRE VÉHICULE
Équipement ultra moderne pour détection de problèmes
☑ Programmateur pour la plupart des véhicules
☑ Machine pour inspection ordinateur pour analyse des problèmes reliés à votre véhicule
☑ Vente de pneus
POUR VOS CHANGEMENTS DE PNEUS
Montés, démontés, balancés 10$ /roue
Déjà sur roue 5$ /roue
HEURES D'OUVERTURE DEPUIS 10 ANS
Lundi au vendredi 8 h à 17 h - 19 h à 21 h
Samedi 8 h à 12 h
6336P2018
Réservez votre prochain entretien chez...
GARAGE NOËL ALEXANDRE
MÉCANIQUE GÉNÉRALE
94, Bois Francs, Mont-Carmel
418 498-2427
NAPA AUTOCARE
Castrol

La toute nouvelle VERSA



Louez la Versa S pendant 64 mois, avec 0 $ en comptant initial.

À partir de 199$*/mois | Valeur au détail à partir de 18 283$

+ Obtenez un rabais premier acheteur ADDITIONNEL DE 500$** sur les véhicules admissibles.

Le paiement de location le plus abordable de sa catégorie.

*Voir les détails chez

GRAND PORTAGE

L'expérience d'achat RÉINVENTÉE

GRAND PORTAGE AUTOMOBILES

www.grandportageauto.com

277, boul. Hôtel-de-ville, Rivière-du-Loup • 418 862-5623

750TH2421



Que signifie exactement le voyant check engine?

Cela peut certes être inquiétant de voir s'allumer le témoin d'anomalie check engine sur son tableau de bord. Cependant, il est important de rester calme. Voici ce que vous devez savoir à ce sujet.

Qu'est-ce qu'il signifie?

Le voyant check engine est connecté au système de diagnostic du véhicule, un ordinateur de bord qui surveille les performances du moteur et répare automatiquement les problèmes qui surviennent. C'est lorsqu'il ne peut en résoudre un que le témoin d'anomalie jaune ou orange en forme de moteur s'allume. Cela vous indique qu'un entretien professionnel est requis.

Que devez-vous faire?

Si le check engine s'allume, il n'y a généralement pas lieu de paniquer ou d'appeler une dépanneuse sur-le-champ. En effet, ce témoin signale rarement une défectuosité aussi urgente qu'une panne de moteur : dans la plupart des cas, il vous prévient seulement qu'un problème est imminent.

Ainsi, quand il s'allume, vous devez prendre un rendez-vous sans tarder afin qu'un mécanicien qualifié repère la source du problème et effectue les réparations qui s'imposent pour vous permettre de reprendre la route en toute sécurité.



4 judicieux conseils pour l'entretien de votre voiture

Au Canada, mai est le Mois de l'entretien automobile, soit l'occasion idéale pour souligner l'importance de maintenir votre véhicule en parfait état de marche! Voici quatre conseils pour en prendre le plus grand soin :

1. Lavez souvent l'extérieur

Laver et cirer votre voiture permet d'éviter que la carrosserie et la peinture soient endommagées par des débris corrosifs comme le sel de déglaçage. Par ailleurs, garder votre pare-brise, vos fenêtres, vos rétroviseurs et vos phares bien propres améliore grandement votre visibilité.

2. Nettoyez fréquemment l'habitacle

La poussière, la saleté et les miettes peuvent s'accumuler en un rien de temps à l'intérieur de votre voiture! Outre des odeurs désagréables, ces contaminants peuvent entraîner la croissance de bactéries et ainsi compromettre la qualité de l'air que vous respirez lors de vos déplacements. Veillez donc régulièrement à passer l'aspirateur sur les sièges et les tapis, à nettoyer les surfaces avec un produit désinfectant et, si nécessaire, à remplacer le filtre à air de l'habitacle.

3. Assurez un entretien régulier

Pour éviter les pannes malheureuses, faites réviser votre voiture conformément au calendrier d'entretien recommandé pour celle-ci. Consultez le manuel de l'utilisateur pour le connaître ou, mieux encore, faites affaire avec un mécanicien fiable qui pourra vous suggérer un calendrier d'entretien sur mesure après avoir inspecté votre véhicule.

4. Soyez attentif aux problèmes divers

Votre voiture fait des bruits bizarres? Elle se comporte différemment? Un témoin lumineux s'est allumé sur le tableau de bord? Réagissez sans tarder : en réglant rapidement les problèmes, vous évitez qu'ils s'aggravent et entraînent des réparations plus coûteuses — sans compter que vous assurez votre sécurité ainsi que celle de vos passagers et des autres usagers de la route!

Pour obtenir plus de précieux conseils ou en savoir davantage sur le Mois de l'entretien automobile, consultez le becarcareaware.ca/fr.





De tout pour votre véhicule...
Changement de pare-brise
Réparation GRATUITE* de votre pare-brise
Antirouille de qualité
Accessoires d'autos et camions * si assuré

POUR VOS PNEUS...
VASTE CHOIX DE MARQUES
POUR TOUS LES GOÛTS

Venez nous rencontrer...

CENTRE DU PARE-BRISE M.L. inc.

151, Route 230
La Pocatière

418 856-6323

RAM-KO VITRES D'AUTOS

4300P2421

NAPA AUTOCARE

Pour votre véhicule... Un seul endroit, GARAGE J.M. OUELLET

✔ Entretien général ✔ Freins ✔ Silencieux
✔ Vidange d'huile ✔ Vérification complète

GARAGE J.M. OUELLET
mécanique générale

180, de la Station, Sainte-Louise • Tél. : 418 354-2112

7511P2420

NISSAN
L'événement
REDÉCOUVRIR NOTRE MONDE
du 1er au 30 juin
NISSAN INTELLIGENT MOBILITY
La nouvelle SENTRA
Louez la Sentra S à partir de 225 $*/mois, pendant 64 mois, avec 0 $ en comptant initial.
C'est comme payer 52$*/semaine
Valeur au détail à partir de 20 983$



3 conseils de conduite sensés pour les autocaravaniers

Vous partez en vacances à bord de votre autocaravane? Conduisez en toute sécurité en mettant ces quelques conseils en pratique!

1. Vérifiez vos freins : si le poids de votre autocaravane (véhicule + chargement) est de 3000 kg ou plus, vous êtes dans l'obligation de vous arrêter dans les aires de vérification des freins, sans quoi vous vous exposez à une amende! Vous devriez en outre faire inspecter ceux-ci au moins une fois par année.

2. Gardez vos distances et limitez votre vitesse : votre autocaravane est lourde et imposante, et plus vous roulez vite, plus les freins travaillent pour l'arrêter. Il est donc important de maintenir une allure raisonnable et une distance sécuritaire. Divisez par trois la longueur en mètres de votre véhicule pour savoir combien de secondes vous devez laisser entre vous et celui qui vous précède (par mauvais temps, augmentez ce délai).

3. Retenez la hauteur de votre autocaravane: collez une note sur votre tableau de bord, par exemple, pour ne pas l'oublier et prêtez attention aux panneaux annonçant des tunnels, entre autres.

LE SAVIEZ-VOUS?
LA FÉDÉRATION QUÉBÉCOISE DE CAMPING ET DE CARAVANING OFFRE DIVERS COURS (EX. : CONDUITE, ENTRETIEN) AUX PROPRIÉTAIRES DE VR. RENSEIGNEZ-VOUS AU FQCC.CA, SOUS L'ONGLET « PRATIQUE ».



L'ÉVÉNEMENT
Le grand congé d'été
Prend fin le 30 juin

Louez à partir de 0,49 %* jusqu'à 24 mois sur certains modèles
+
Obtenez 750 $* de remise en argent à la location des modèles Tiguan United†
et
Jusqu'à 3 paiements † à nos frais sur les modèles sélectionnés**
(d'une valeur allant jusqu'à 1 650$).
†Acompte requis
* Voir les détails chez
RINFRET Volkswagen
LÉVIS, 6101, rue des Moissons
418 833-2133
www.rinfretvw.ca
* Les frais liés à l'enregistrement au RDPRM de 46 $, les droits de douane, le permis, l'assurance, l'immatriculation, les options et les taxes applicables sont en sus. Allocation kilométrique incluse de 16 000 km/an, puis frais de 0,15 $/km par kilomètre excédentaire. Les frais de transport et d'inspection de prélivraison de 1950 $ et les droits d'accise du climatiseur de 100 $ sont inclus. Offre de location d'une durée limitée disponible par l'entremise de Volkswagen Finance sur approbation de crédit. ^ La valeur au détail indiquée est la valeur d'achat au comptant. Le concessionnaire peut vendre ou louer à un prix moindre. Une commande ou un échange du concessionnaire peut être nécessaire. L'offre prend fin le 30 juin 2021 et peut être modifiée ou annulée sans préavis. Des conditions s'appliquent. Visitez le site vwoffers.ca ou contactez votre concessionnaire Volkswagen pour connaître les détails. « Volkswagen », le logo Volkswagen et tous les noms de modèles et de versions sont des marques de commerce ou des marques enregistrées de Volkswagen AG, utilisées sous licence. © Volkswagen Canada, 2021.
7608P2321

Carrossier ProColor®
La Pocatière
ATELIER CAROIS
1575, ROUTE 230 EST
LA POCATIÈRE
418 856-1226
REMORQUAGE
COURTE ET LONGUE DISTANCE
24 HEURES / 7 JOURS
• Réclamation d'assurances
• Redressement de chassis
• Peinture et débosselage
• Sablage au jet de sable
• Réparation et remplacement de pare-brise
• Remorquage courte et longue distance
6436P2017



Louez la Versa S pendant 64 mois, avec 0 $ en comptant initial.

À partir de 199$*/mois | Valeur au détail à partir de 18 283$

+ Obtenez un rabais premier acheteur ADDITIONNEL DE 500$** sur les véhicules admissibles.

Le paiement de location le plus abordable de sa catégorie.

*Voir les détails chez

L'expérience d'achat RÉINVENTÉE

GRAND PORTAGE

GRAND PORTAGE AUTOMOBILES

www.grandportageauto.com

277, boul. Hôtel-de-ville, Rivière-du-Loup • 418 862-5623

7567H2421

NOUVEL ARRIVAGE!

NOUVEAU SERVICE ESTHÉTIQUE POUR VOUS!

Peu importe la marque de votre véhicule



JEAN-PHILIPE BROUSSEAU, technicien esthétique



STEVEN PLOURDE, technicien esthétique

- Lavage esthétique complet intérieur et extérieur
- Décontamination de peinture
- Traitement de peinture
- Installation et réparation de pare-brise

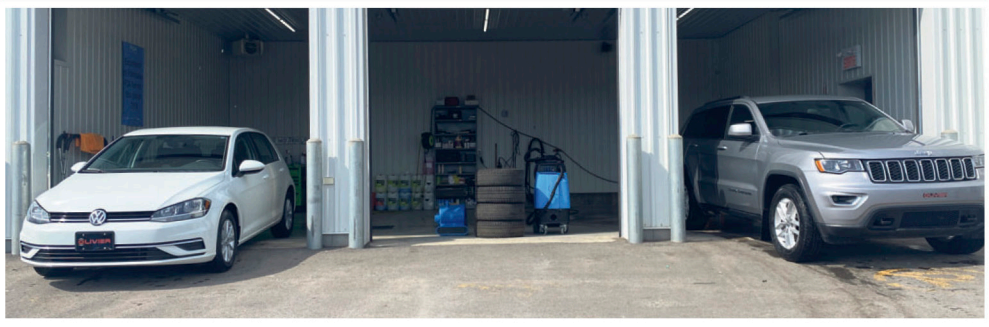





2021 JEEP CHEROKEE 80th ANNIVERSARY



Auto., air clim., groupe électrique, sièges chauf., jantes alliage, att-remorque. STOCK 21027

6 249 km — **40 988 $**

2020 JEEP WRANGLER UNLIMITED SAHARA 4X4



Auto., air clim., groupe électrique, int. en cuir, sièges chauffants, att-remorque. STOCK 21108A

15 425 km — **54 995 $**

2016 JEEP CHEROKEE NORTH

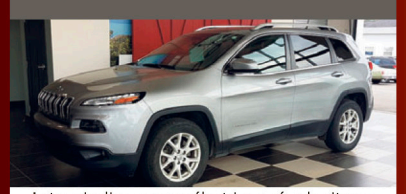

Auto., air clim., groupe électrique, rég. de vitesse, cam. de recul, jantes all., vitres teintées. STOCK A1664

88 211 km — **19 995 $**

2017 JEEP WRANGLER SPORT 4X4

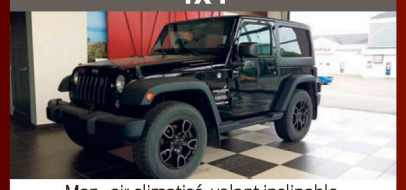

Man., air climatisé, volant inclinable, vitres teintées. STOCK 21109A

62 430 km — **33 989 $**

2017 HONDA PILOT EX-L



Auto., air clim., groupe électrique, sièges chauff., toit ouvrant, vitres teintées. STOCK ACC081

59 021 km — **33 974 $**

2019 RAM 1500 CLASSIC EXPRESS

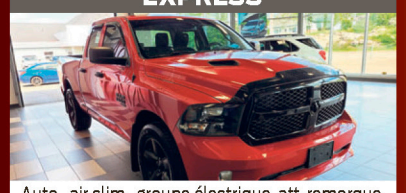

Auto., air clim., groupe électrique, att-remorque, vitres teintées, caméra de recul. STOCK A1639

43 078 km — **42 989 $**

2017 GMC ACADIA SLE

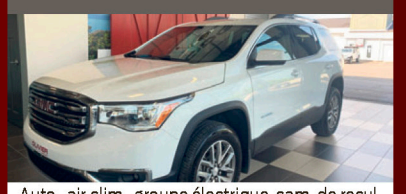

Auto., air clim., groupe électrique, cam. de recul, att-remorque, jantes alliage et plus. STOCK 21030A

46 165 km — **28 989 $**

2018 KIA FORTE LX



Auto., air clim., groupe électrique, sièges chauffants, jantes alliage et plus. STOCK A1655

58 127 km — **15 989 $**

2017 DODGE CHARGER SXT

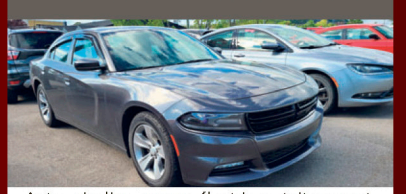

Auto., air clim., groupe électrique, toit ouvrant, jantes alliage, vitres teintées. STOCK 21110A

104 904 km — **22 495 $**

2013 DODGE DART RALLYE

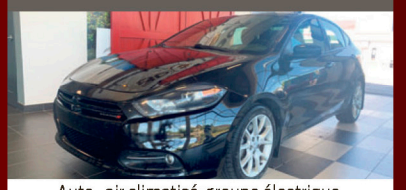

Auto., air climatisé, groupe électrique, jantes alliage. STOCK A1619A

108 347 km — **7 495 $**

2017 NISSAN SENTRA

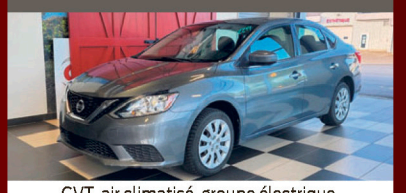

CVT, air climatisé, groupe électrique, Bluetooth. STOCK A1657

64 026 km — **14 444 $**

2018 MAZDA CX-3 GS AWD

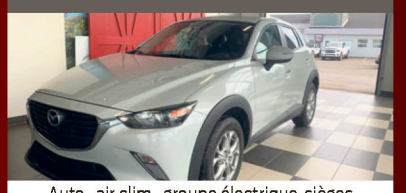

Auto., air clim., groupe électrique, sièges chauffants, jantes alliage et plus. STOCK A1658

52 203 km — **19 777 $**

LA PUISSANCE D'UN GROUPE

OLIVIER KAMOURASKA | CHRYSLER

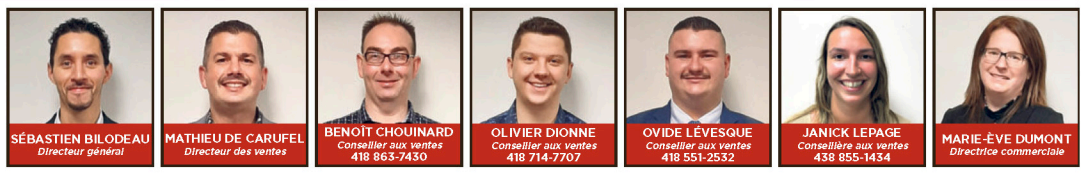

255, avenue Patry, Saint-Pascal • 418 492-3432 • 1 800 363-3432

olivierkamouraskachrysler.com

0008H2421


NISSAN
NISSAN INTELLIGENT MOBILITY
L'événement
REDÉCOUVRIR NOTRE MONDE
du 1er au 30 juin
La nouvelle SENTRA
Louez la Sentra S à partir de 225 $*/mois, pendant 64 mois, avec 0 $ en comptant initial.
C'est comme payer 52$*/semaine
Valeur au détail à partir de 20 983$


La NOUVELLE ADMINISTRATION de votre
Canadian Tire de La Pocatière vous souhaite
Un bel été
en toute sécurité.
CANADIAN TIRE
Grand Partenaire National
SORTIE
ENTREE
Nous vous offrons :
• Mécanique générale
• Alignement
• Air climatisé
TECHNICIENS QUALIFIÉS
• Pièces et accessoires
• Produits d'entretien
• Pneus
Grand choix de pièces de VR et de remorques
Venez nous visiter avant de prendre la route!
175, route 230 Ouest, La Pocatière | 418 856-4516

La toute nouvelle VERSA
Louez la Versa S pendant 64 mois, avec 0 $ en comptant initial.
À partir de 199$*/mois
Valeur au détail à partir de 18 283$
+ Obtenez un rabais premier acheteur ADDITIONNEL DE 500$** sur les véhicules admissibles.
Le paiement de location le plus abordable de sa catégorie.
*Voir les détails chez
L'expérience d'achat RÉINVENTÉE
GRAND PORTAGE
GRAND PORTAGE AUTOMOBILES
www.grandportageauto.com
277, boul. Hôtel-de-ville, Rivière-du-Loup • 418 862-5623
7592H2421

Le Symposium de Kamouraska à l'aube d'une renaissance

Les organisateurs du Symposium du Kamouraska n'ont d'autres choix que d'annuler l'événement une fois de plus cette année en raison du contexte sanitaire exigeant auquel ils auraient dû se plier. Le président du conseil d'administration Yves Ayotte promet toutefois une véritable renaissance pour l'événement qui se rapprochera de son ADN initial dès l'an prochain.

MAXIME PARADIS

« D'un point de vue légal, on a toutes les autorisations qui nous permettent de tenir l'événement, mais d'un point de vue moral, on ne se sent pas d'attaque pour assurer un déroulement adéquat dans les circonstances. »

Ce n'est donc pas de gaieté de cœur que le comité organisateur du Symposium du Kamouraska a choisi de mettre l'événement sur pause pour une autre année, ajoute le président. La programmation 2021 était attachée, le site internet avait été revampé, 108 peintres étaient inscrits et les emplacements de chacun d'entre eux avaient tous été déterminés.

« La volonté était là, mais la marge de manœuvre est trop mince avec les contraintes imposées », ajoute-t-il.

Renaissance

Lors de son retour prévu en 2022, le dernier Symposium du Kamouraska remontera à juillet 2019. Cette pause forcée par la COVID-19 risque cependant d'être salutaire. Depuis quelques années, le nombre de peintres participant à l'événement était en diminution. Les bénévoles étaient également essoufflés. L'arrêt forcé de l'an dernier a permis au conseil d'administration de travailler un plan quinquennal afin d'insuffler un vent de renouveau à l'événement. Un retour à la nature même de ce qu'était le Symposium à ses débuts est à prévoir dès l'an prochain, de l'avis d'Yves Ayotte. Un virage plus « commercial » avait été pris depuis quelques éditions au Symposium du Kamouraska, de sorte que les trois lieux d'exposition que sont Saint-Denis-De La Bouteillerie, Kamouraska et Saint-Germain-de-Kamouraska étaient en quelques sorte de grandes galeries temporaires où chaque artiste pouvaient s'adonner à la création, mais également à la vente de ses tableaux. Les artistes intéressés par le volet plus créatif d'un symposium ont progressivement délaissé celui du Kamouraska. Ceux davantage intéressés à vendre repartaient souvent déçus, jugeant parfois les ventes pas assez suffisantes.

« On veut revenir à un événement créatif où les artistes seront libres de se promener dans la région, de peindre où ils le désirent et de ne pas avoir à se plier à un horaire trop rigide avec des repas arrêtés à telle ou telle heure, par exemple. L'objectif est d'éliminer les contraintes pour que ça soit simple et le moins exigeant possible pour les artistes et les bénévoles. Le mot d'ordre sera liberté », s'exclame Yves Ayotte. Un lieu central où les artistes pourraient se rassembler, coopérer, manger demeurerait néanmoins. L'événement durerait également une semaine au lieu de trois jours et les deux journées de la fin de semaine serviraient à tenir un gigantesque vernissage des œuvres réalisées durant la semaine par les artistes-peintres.

Selon Yves Ayotte, les symposiums du Québec fonctionnant comme celui du Kamouraska conjugueraient pour la plupart avec une diminution de participation des peintres ces dernières années. La grandeur du parachute du Symposium du Kamouraska aurait simplement permis de ralentir la chute lors des éditions passées, dit-il.

L'édition prévue initialement cette année devait permettre d'entamer ce virage en douceur pour l'événement kamouraskois. Il n'est maintenant pas exclu que le plan quinquennal se déploie pratiquement dans son entièreté dès l'an prochain afin de marquer clairement le repositionnement de l'événement après une absence de trois ans.

« L'écho des fluides » s'amarre au Musée maritime

Le projet artistique « L'écho des fluides » de Jean-Sébastien Veilleux jette l'ancre au Musée maritime du Québec (MMQ) de L'Islet jusqu'en octobre prochain. Cette installation est la première de deux collaborations entre le MMQ et l'artiste-photographe de Saint-Jean-Port-Joli.

MAXIME PARADIS

Jean-Sébastien Veilleux l'a dit d'emblée, « L'écho des fluides » est un projet ambitieux qui a impliqué un travail de longue haleine. Entamé en 2017, le projet a nécessité une forme d'engagement citoyen et se termine aujourd'hui un peu de la même façon. La prémisse était de montrer de façon artistique l'incidence de la société de consommation par le biais de l'accumulation des microplastiques qui polluent le Saint-Laurent.

Un travail de nettoyage des berges a donc été nécessaire avec l'aide de citoyens dans six municipalités riveraines du fleuve, dont Kamouraska et Saint-Jean-Port-Joli. Les matières récoltées ont ensuite servi à créer un personnage que Jean-Sébastien Veilleux a modélisé numériquement à partir de l'artiste Chloé Sainte-Marie, qui a accepté de se prêter au jeu. Le personnage a ensuite été capté afin qu'il prenne vie dans l'espace. Pour ce faire, Veilleux a employé la technique du cinémagraphe, une combinaison de vidéo et de photo. Pour la diffusion, le tout a été bonifié d'une voix qui récite la vision poétique de Chloé Sainte-Marie par rapport au projet, forme « d'écho des fluides » qui se concrétise dans le réel et qui complète les touches à la fois immersives et numériques chères au photographe de Saint-Jean-Port-Joli.

Intitulée « La délinquance », l'œuvre peut être admirée depuis le 19 mai dernier au sein de l'installation interactive et à caractère environnemental de Jean-Sébastien Veilleux au MMQ. Le tout doit demeurer en place jusqu'au 11 octobre prochain.

« Le public est interpellé une dernière fois, à la toute fin, en repartant avec un bâton poli par l'eau sur lequel est écrite une action qu'il s'engage à mettre en place dans son quotidien. Il peut ensuite décrocher la pastille qui se trouve dessus et renvoyer le bâton au fleuve, comme une bouteille à la mer, dans l'espoir qu'il soit repris par quelqu'un », résume Jean-Sébastien Veilleux. Pour la directrice générale du MMQ Marie-Claude Gamache, « L'écho des fluides » de Jean-Sébastien Veilleux colle parfaitement au Musée maritime du Québec, habituellement plus axé sur l'histoire du patrimoine maritime. Il faut dire que l'artiste avait initialement débuté son projet au MMQ en exposant un temps les matières récoltées sur les berges du fleuve afin que le public choisisse celles qui serviraient à la conceptualisation du personnage. « On vient boucler la boucle en quelque sorte », poursuit-elle.

Marie-Claude Gamache ajoute que le Musée cherche également à devenir plus « citoyen ». Ce souhait se traduit par une ouverture aux artistes et aux organisations désireuses de s'approprier les lieux. « On est espace de connaissances, oui, mais également culturel. C'est une façon pour nous d'élargir notre mission, sans s'en éloigner pour autant. »



SCÈNES DE CRIMES

une CHRONIQUE de

Norbert Spehner



Les disparues du Lac Noir

Qui est cette mystérieuse Brigit Lynch qui a trouvé refuge dans un village aux confins de la forêt boréale en tentant de fuir un passé marqué par la violence? La découverte du cadavre d'une jeune fille récemment disparue dans un ravin à la limite de ses terres va venir bouleverser son quotidien. Simon Kerouac, un enquêteur de la Sûreté du Québec venu de la capitale, est chargé de l'enquête, le flic local étant d'une incompétence crasse. Séduit par le charme, le mystère et la compétence de la jeune femme, Simon compte sur Brigit, familière avec les lieux et les habitants du coin, pour l'aider à avancer dans l'enquête qui se complique avec la découverte d'un autre cadavre, celui d'une jeune autochtone. Brigit est tiraillée entre son désir de rester le plus possible dans l'ombre afin de préserver les secrets de son passé, et celui de s'impliquer dans une enquête qui jette une lumière crue sur les agissements criminels de quelques membres de la petite communauté repliée sur ses méfaits. Par ailleurs, Brigit se sent épiée : il y a une présence mystérieuse dans les bois qui semble s'intéresser à elle? Le passé est-il en train de la rattraper?

Cas de figure souvent présent dans le polar contemporain, une deuxième ligne narrative (beaucoup plus brève) se déroule dans un pays du Moyen Orient jamais identifié, où Dana, une autre jeune femme, est témoin d'enlèvements, de viols et de massacres perpétrés par les sbires d'un chef de guerre influent. Qui est Dana? Quel rapport avec l'histoire de Brigit? Une surprise attend le lecteur...

Secrets boréals est le quatrième polar d'Anna Raymonde Gazaille. Dans ce roman qui n'appartient pas au cycle des enquêtes de l'inspecteur Morel, elle aborde quelques thèmes universels comme l'identité, le racisme, la vengeance et celui, hélas, d'une actualité toujours brûlante : la disparition et le meurtre de jeunes femmes autochtones. Servi par une langue élégante (notamment dans les descriptions souvent poétiques des paysages sauvages du Nord québécois), ce récit envoûtant, empreint de mystère, riche en secrets innommables, est une des belles réussites polars de cette année.

Secrets boréals, d'Anna Raymonde Gazaille, Montréal, Leméac, 2021, 286 pages.

24-21

LORDetFRERES
DODGE Jeep RAM
Venez voir notre inventaire d'usagés sur
www.lordetfreres.com
TOURVILLE 1 866 959-2244 418 359-2244
0876P1417

NISSAN
L'événement
REDÉCOUVRIR NOTRE MONDE
du 1er au 30 juin
NISSAN INTELLIGENT MOBILITY
La nouvelle SENTRA
Louez la Sentra S à partir de 225 $*/mois, pendant 64 mois, avec 0 $ en comptant initial.
C'est comme payer 52$** /semaine
Valeur au détail à partir de 20 983$

Offensive pour inciter les pères à demander de l'aide



Photo : Captation de la vidéo « Papa ? J'ai besoin d'aide ! »

Le CISSS de Chaudière-Appalaches lance une vidéo qui vise à faire réfléchir les pères à l'importance de demander de l'aide. « Papa ? J'ai besoin d'aide ! » présente une analogie avec une enfant qui demande spontanément de l'aide à son père pour ses devoirs, rappelant qu'il est tout à fait sain et naturel de faire une telle demande.

STÉPHANIE GENDRON

L'idée derrière cette publicité est de normaliser la demande d'aide pour les hommes en Chaudière-Appalaches.

L'initiative s'inscrit dans le cadre de la 9e Semaine Québécoise de la Paternité, qui se déroulera partout au Québec du 14 au 20 juin. On profite aussi de la fête des Pères pour porter cette réflexion.

« On sait que l'une des raisons qui peut mieux convaincre un homme d'avoir de l'aide, c'est quand il constate qu'il a un impact sur ses enfants, c'est un levier d'intervention. C'est ce qui nous a amenés à faire cette analogie », indique Édith St-Hilaire, répondante des dossiers Santé et bien-être des hommes, promotion de la santé mentale et prévention du suicide au CISSS de Chaudière-Appalaches.

Aucune statistique n'indique si les hommes qui sont pères demandent plus ou moins d'aide que les hommes qui ne le sont pas. Par contre, la littérature est claire à l'effet que les hommes sont moins enclins à faire de telles démarches que les femmes.

« Les hommes demandent beaucoup moins d'aide que les femmes. Ce qui est démontré aussi c'est que lorsqu'ils le font, c'est quand rien ne va plus. Ils ont tendance à attendre très longtemps, donc c'est très connu dans le réseau que quand des hommes demandent de l'aide, il faut y répondre rapidement, car il y a vraiment quelque chose qui ne va pas bien », conclut Mme St-Hilaire.

AGRICULTURE

Un début de saison encore dans la sécheresse

Le printemps hâtif et le peu de pluie ces derniers temps inquiètent encore une fois les agriculteurs du Bas-Saint-Laurent qui ne souhaitent pas vivre un cinquième été de sécheresse. Tout a débuté au moins deux semaines plus tôt qu'à l'habitude. « Ça s'aligne très mal, la terre est terriblement sèche », résumait le président de l'Union des producteurs agricoles (UPA) du Bas-Saint-Laurent, Gilbert Marquis. Tous espèrent de la pluie, sachant que plusieurs ont commencé leurs foins. Selon M. Marquis, les premiers foins seraient un peu mieux que l'été passé, mais la crainte est réelle pour la seconde coupe. (S.G)



Photo : Archives Le Placoteux

Go Sport s'amène à La Pocatière



Aperçu prochain de l'extérieur du magasin au Carrefour La Pocatière.
Photo : Courtoisie Francine Landry

La chaîne de magasins Go Sport aura bientôt pignon sur rue à La Pocatière. La bannière sera opérée par Francine Landry, propriétaire de l'enseigne Chaussures Pop, dans le local actuel voisin au Carrefour La Pocatière. Ce local qui accueillait jadis la pépinière de Fleuriste Beau Site a été agrandi dans les derniers mois afin d'augmenter sa superficie et de permettre d'accueillir sous le même toit les deux bannières. Go Sport est une chaîne spécialisée dans le vêtement et la chaussure sportive. Francine Landry a décidé de s'adjoindre cette enseigne afin d'augmenter son offre en matière de chaussures et offrir une gamme de vêtements de sport dont la demande était croissante auprès de sa clientèle. « On était aussi rendu à faire des investissements pour adopter le nouveau concept des magasins Chaussures Pop. Tout s'est attaché en même temps. C'est un beau défi », avoue l'entrepreneure, emballée. Chaussures Pop emploie déjà cinq personnes. En ajoutant la bannière Go Sport, Francine Landry prévoit embaucher de deux à trois ressources supplémentaires. L'ouverture est prévue au début d'août. (M.P)

ÊBÊN
L'essence du Bien-être
Les Résidences Labrie
Résidences pour aînés

Soins de santé, Confort & Sécurité 24/7
Chambres et appartements à prix abordables pour personnes âgées autonomes, semi-autonomes, Alzheimer ou autres pertes cognitives.
Stéphane Lapointe, Directeur
465, av. Chapleau, Saint-Pascal (Qc) G0L 3Y0
www.ebenresidences.ca
info@ebenresidences.ca
(418) 492-7922
4451H2021

Alternateurs et Démarreurs Roma.
Daniel Tremblay, prop.
MÉCANIQUE GÉNÉRALE
SPÉCIALITÉS :
- Alternateurs et démarreurs (vente de neufs et réusinés)
INTERSTATE BATTERIES
AUTRES :
- Moteur électrique - Pompe - Outillage
- Ventes de batteries INTERSTATE
4097P2019
151, Route 132, La Pocatière
418 856-6210 • 1 800 530-6210
altdem_roma@hotmail.com

LEMIEUX LOCATION
LOCATION DE VÉHICULE, CAMION, CUBE
REMORQUE OUVERTE OU FERMÉE
418.856.2824
0793P2417

La toute nouvelle VERSA



Louez la Versa S pendant 64 mois, avec 0 $ en comptant initial.

À partir de 199$*/mois | Valeur au détail à partir de 18 283$

+ Obtenez un rabais premier acheteur ADDITIONNEL DE 500$** sur les véhicules admissibles.

Le paiement de location le plus abordable de sa catégorie.

*Voir les détails chez

L'expérience d'achat RÉINVENTÉE

GRAND PORTAGE

GRAND PORTAGE AUTOMOBILES

www.grandportageauto.com

277, boul. Hôtel-de-ville, Rivière-du-Loup • 418 862-5623

7597H2421

Umano Medical investit 12 M$ à L'Islet

Une décennie après l'annonce d'une fermeture qui secouait la communauté, laissant présager la perte de quelque 350 emplois, l'avenir de la fabrication médicale dans la région ne fait plus aucun doute.

De fait, Umano Medical annonce le projet d'agrandissement et de rénovation de son siège social, un investissement majeur qui vient consolider ses activités de production à L'Islet. La fin des travaux est prévue pour le 1er janvier 2022.

Ce projet, visant à agrandir la superficie de fabrication, a pour but d'augmenter la capacité de production et de maintenir l'usine à la fine pointe de la technologie. Il permettra la création d'une cinquantaine de postes sur trois ans, lesquels viendront s'ajouter aux 200 emplois occupés aux installations de L'Islet sur un total de 350.

Au-delà d'un simple agrandissement, ce projet s'inscrit dans une volonté d'améliorer l'esthétique globale du site, en harmonie avec le paysage de la région. La vision d'Umano Medical comprend entre autres la création de plusieurs espaces verts et la réduction du nombre d'espaces de stationnement à l'avant.

« Nous sommes très fiers d'être une entreprise située à L'Islet, explique Ghislain Demers, coprésident des Ventes, marketing et recherche et développement. Au départ, c'était très important pour nous de repartir les opérations à L'Islet afin de préserver le plus possible des emplois de qualité dans la région. Maintenant, avec l'agrandissement et les futurs investissements, nous sommes sur le point de dépasser le nombre d'employés de l'époque. »

Le projet d'agrandissement s'étendra sur le terrain de la maison adjacente, ayant anciennement appartenu à Jos Poitras. Bien que son déménagement ait été sérieusement envisagé, cette option s'est avérée irréalisable en raison des défis techniques : hauteur du bâtiment supérieure à celle des câbles d'Hydro-Québec, nécessité de traverser un passage à niveau, vulnérabilité de la structure. Mais il n'en est pas moins important pour Umano Medical d'honorer la mémoire de Jos Poitras et des bâtisseurs de L'Islet; c'est pourquoi l'entreprise évalue présentement différentes possibilités pour souligner leur apport dans ce nouvel espace vert.

Fière entreprise québécoise, Umano Medical conçoit, fabrique et commercialise des produits médicaux innovants, et est le principal fournisseur de lits d'hôpitaux du Québec. L'entièreté de sa production est assurée depuis son usine de L'Islet. Depuis ses débuts en 2012, Umano Medical a vu son effectif croître de 60 à 350 employés, répartis entre le siège social à L'Islet et ses bureaux de Lévis. Les personnes intéressées par une carrière au sein d'Umano Medical peuvent transmettre leur curriculum vitae à emploi@umanomedical.com.

Source : Umano Medical





4560P2421

Les Arts de la scène de Montmagny

BILLETTERIE www.adls.ca
418 241-5799 • 1 866 641-5799
29, rue St-Jean-Baptiste Est

PARTENAIRE SAISON coop MONTMAGNY



Sam Breton
Au pic pis à pelle
Sam. 19 et dim. 20 juin, 15 h et 19 h
Salle Edwin-Bélanger



Damien Robitaille – Christian Paquet en première partie
Fête nationale du Québec
Mercredi 23 juin, 19 h
Salle Promutuel Assurance

MONTMAGNY | CALQ | Canada | LA FONTAINE | IRIS | Jean Coutu | PROMUTUEL | OK PNEUS | CÔTE-DU-SUD | MERCIER | Raymond Chabot Grant Thornton | PRÉVOST | Thibault | umano medical | CIQI 90-3 FM | Chex | NousTV | L'OIE BLANCHE | Placoteux | CMATV

ÉCONOMISEZ 15$ SUR SICO MUSE*
ÉCONOMISEZ 10$ SUR SICO ÉVOLUTION*
DU 16 AU 30 JUIN



Détails au comptoir de peinture

sico.ca

*Le 15$ de rabais s'applique à la peinture d'intérieur au latex *Sico Muse* séries 991, 992, 993 et le 10$ de rabais s'applique sur *Sico Évolution* séries 861-5XX, 863, 866, 867 (Excluant la peinture pour plafonds *Évolution*) format de 3,78 L seulement.
L'offre est valide sur les prix courants du 16 au 30 juin 2021. *Sico*, *Muse* et *Sico Évolution* sont des marques déposées du groupe PPG.
©2021, PPG Industries, Inc. 05/21 CA674806

SICO AVEC VOUS MUR À MUR

0072H2421

R.B.Q.: 1185-5277-70

DUMAIS camilledumais.com

Camille Dumais Inc.
1005 rue Lévesque
Saint-Pascal (Québec) G0L 3Y0
418 492-2347
info@camilledumais.com



OFFRES D'EMPLOI

MACHINERIE AM INC MACHINERY
Depuis plus de 35 ans

Machinerie AM à l'Islet, fabricant de machinerie agricole et forestière, est à la recherche de candidats pour compléter son équipe.

JOURNALIER

Description du poste : Lire et interpréter les plans et les instructions pour faire l'assemblage. Assembler, intaller et ajuster des composantes mécaniques, hydrauliques et électriques. Emballer et charger du matériel dans les remorques pour l'expédition occasionnellement. Travailler avec des appareils de lavage et boulonnage.

Formation sur place

- Connaissances en mécanique, électrique et hydraulique serait un atout.
- Expérience dans le secteur manufacturier

SOUDEURS

Principales fonctions : Sous l'autorité du coordonnateur à la production, le soudeur a pour fonction d'assembler et de souder différentes pièces de machinerie agricole à partir de plans et de croquis.

- Préparer le produit pour la peinture et autres tâches requises.

Exigences et conditions de travail :

- Niveau d'études : DEP en soudage montage terminé
- Années d'expérience : 1 à 3 ans
- Facilité à analyser, à discuter et à transmettre ses idées à l'équipe.

Statut d'emploi : permanent, temps plein, jour et soir (en période d'achalandage élevé)

Conditions de travail :

- Salaire selon expérience
- Temp plein 40 heures / semaine (du lundi au vendredi midi)
- Fond de pension, assurance collective et heures de maladie.

Communiquez : Jocelyne Jacques au 418 247-5626, poste 21
Par courriel : j.jacques@ammachinery.com
Par télécopieur : 418 247-3600

Le masculin est utilisé dans le seul but d'alléger le texte.

9, des Industries, L'Islet (Québec) G0R 1X0 | www.ammachinery.com

5281P2421

OFFRE D'EMPLOI

ASSEMBLÉE NATIONALE DU QUÉBEC

RESPONSABLE DES COMMUNICATIONS
Bureau de Marie-Eve Proulx, députée Côte-du-Sud

La députée de Côte-du-Sud est à la recherche d'un responsable des communications pour la soutenir dans ses activités de presse et organisation d'évènements. Le poste consiste à :

- **Concevoir et rédiger les outils de communication**
- **S'assurer de la diffusion des produits de communication**
- **Gérer les médias sociaux**
- **Proposer et initier des activités de communication**
- **Répondre aux demandes d'information et suivis avec les médias**
- **Faire les suivis publicitaires pour les médias locaux et les réseaux sociaux**
- **Représenter et accompagner la députée dans les évènements de la circonscription**
- **Organiser différents évènements**

QUALITÉS RECHERCHÉES

- **Grande maîtrise du français oral et écrit**
- **Capacité à travailler en équipe**
- **Capacité d'adaptation**
- **Esprit de synthèse et diplomatie**
- **Créativité et sens de l'initiative**

La personne sélectionnée aura à se déplacer dans le comté de Côte-du-Sud et devra être disponible à l'occasion en soirée et les fins de semaines. Les conditions de travail sont avantageuses et le salaire sera déterminé en fonction de l'expérience.

Transmettre votre curriculum vitæ d'ici le 28 juin 2021 à Mme Julie Roy à l'adresse courriel julie.roy@assnat.qc.ca.
Pour informations : 418 564-8219.

10064H12421

Offre d'emploi

MICROCRÉDIT KRTB
MicroEntreprendre

Nous sommes à la recherche d'une personne pour pourvoir le poste de :

Conseiller(ère) en entrepreneuriat

Principales responsabilités :

- Accueillir et assurer le suivi individuel des promoteurs;
- Évaluer les démarches déjà accomplies par les promoteurs;
- Analyser le profil entrepreneurial et être en charge de tout ce qui a trait au plan d'affaires et au montage des états financiers;
- Être en contact régulièrement avec l'entrepreneur et ce, tout au long de la période de remboursement du prêt;
- Accompagner les promoteurs à travers toutes les étapes de leur entreprise;
- Tenir à jour des rapports détaillés des promoteurs et assurer un suivi des dossiers;
- Supporter la direction dans la mission de l'organisme;
- Représenter l'organisme auprès des différents partenaires du milieu.
- Participer à la reddition de compte annuelle.

Exigences du poste :

- Diplôme d'études universitaires, administration des affaires, en gestion de projet, en développement régional ou toute autre discipline pertinente;
- Expérience d'au moins deux ans comme conseiller ou conseillère aux entreprises individuelles et/ou collectives;
- Tout candidat ayant une expérience significative pourrait être considéré.

Compétences :

- Bonnes connaissances de l'entrepreneuriat, du développement d'une entreprise et de la réalité entrepreneuriale;
- Capacité d'analyse des états financiers et du montage des prévisions financières;
- Excellentes capacités d'organisation du travail;
- Bonne communication orale et écrite en français;
- Connaissance des logiciels informatiques Microsoft Office et des médias sociaux;
- Connaissance du milieu du développement économique du KRTB sera considérée comme un atout.

Conditions de travail :

- Salaire : de 40 000 $ à 44 000 $
- Programme d'assurance collective.
- Capacité de se déplacer sur le territoire du KRTB;
- Climat de travail agréable et horaire de travail flexible permettant la conciliation entre la vie personnelle et la vie professionnelle.

Les personnes intéressées doivent faire parvenir
leur curriculum vitae et leur lettre de présentation avant 12 heures le 25 juin 2021
par courriel à info@microcreditkrtb.com
Nous offrons des chances d'emploi égales à tous. Toute demande sera traitée confidentiellement.

Pour description supplémentaire, veuillez communiquer avec nous.

1007FP2421

Matériaux Blanchet

Nouveau - Opportunités d'emplois à temps partiel



On te paie pour te déplacer à ta job

TU RÉSIDES À 30 KM ET PLUS DE NOTRE USINE DE SAINT-PAMPHILE?
TON FUTUR EMPLOYEUR T'OFFRE UNE ALLOCATION DE DÉPLACEMENT!

30KM

JOURNALIER (22,16$/H) | **MÉCANICIEN INDUSTRIEL** | **ÉLECTRICIEN INDUSTRIEL**

TOUS CES POSTES REÇOIVENT AUSSI NOTRE BONI DE PRODUCTION MOYEN DE 1.50$/H DE PLUS

POUR POSTULER

matériauxblanchet.ca • rh.pamphile@materiauxblanchet.ca • 418-356-3344 x543

2600P2421



La résidence *La Villa du Piedmont*
située à Saint-Aubert est à la recherche de candidat(es)
pour compléter son équipe.



NOUS RECRUTONS

Nous sommes à la recherche de personnes **polyvalentes**, **responsables**, **dynamiques** et **motivées** pour combler ces postes :

AIDE-CUISINIER(ÈRE)
PRÉPOSÉ(E) À L'ENTRETIEN MÉNAGER

Vous avez à cœur le bien-être de nos aînés?
Faites partie de notre équipe!

Veuillez communiquer avec nous au **418 598-1300**
Courriel : **direction@orh-lislet.com**

Nous sommes impatients de vous rencontrer!

5210P2421

ÉQUIP. J.P.L.

OFFRE D'EMPLOI
INSTALLATEUR D'ÉQUIPEMENT LAITIER

Poste permanent à temps plein

- Avec ou sans expérience
- Bonne mémorisation
- Bonne facilité d'apprentissage
- Habileté manuelle
- Débrouillardise et autonomie
- Capacité de travailler en équipe
- Diplôme d'électromécanicien ou équivalence serait un atout

Le(la) candidat(e) devra être fiable, motivé(e) et posséder un permis de conduire.

Faites parvenir votre CV par télécopieur au **418 492-6864**,
par courrier à :
Les Équipements JPL
220, rue Rochette, Saint-Pascal (Québec) G0L 3Y0
Tél. : **418 492-6852**
Ou par courriel : sebastjpl@hotmail.ca
Pour plus d'information : Sébastien (cel. : 418 868-9634) ou François (cel. : 418 868-9687)

199H2421

OFFRE D'EMPLOI

Municipalité de Saint-Pacôme
MRC de Kamouraska
Province de Québec

Manœuvre à l'entretien des parcs et des espaces verts

Nous recherchons une personne pour l'entretien et l'aménagement paysager des parcs et des espaces verts de notre Municipalité.

Les principales responsabilités de cette personne sont de remettre en état les massifs, les parterres, les plates-bandes et tous les espaces fleuris envahis par les herbes, entretenir les fleurs et les végétaux oubliés ainsi que toutes autres tâches horticoles.

Les principales habiletés et aptitudes recherchées sont : l'autonomie, une bonne forme physique, une bonne endurance, assiduité professionnelle, minutie et précision dans l'exécution des tâches.

Nous offrons un salaire de 18,00 $ de l'heure, 35 heures par semaine, pendant plus ou moins 15 semaines. Début d'emploi : immédiatement

Pour postuler, veuillez faire parvenir votre candidature à
info@st-pacome.ca.

0339P2421

XPERT PROTECTION INCENDIE

OFFRES D'EMPLOI

Protection Incendie Xpert inc., jeune compagnie dynamique œuvrant dans le domaine de la protection incendie (gicleurs), située à Mont-Carmel, est à la recherche de candidats pour compléter son équipe.

COMMIS D'ENTREPÔT

Temps partiel et occasionnel

Tu es vaillant, débrouillard et ponctuel?
Ça pourrait donc t'intéresser!

HORAIRE : 8 h à 17 h - les samedis et occasionnellement pendant l'été et l'année.

COMMENCEMENT : dès maintenant.

SALAIRE : à discuter.

HOMME/FEMME DE MAINTENANCE

Temps partiel et occasionnel

Connaissances : menuiserie, plomberie, paysagement et toutes autres tâches connexes.

HORAIRE : flexible selon les besoins.

COMMENCEMENT : dès maintenant.

SALAIRE : selon expérience.

Si un des ces postes t'intéresse, communique avec François Charest au 418 943-9465 ou par courriel à info@pi-xpert.ca pour en savoir un peu plus sur l'emploi.

95B, rue des Bois-Francs
Mont-Carmel (Québec) G0L 1W0
Téléphone : 418 308-1007
RBQ : 5719-8814-01

L'emploi du masculin est utilisé sans discrimination et vise uniquement à alléger ce texte.



www.pi-xpert.ca

1012P2421

NISSAN
L'événement
REDÉCOUVRIR NOTRE MONDE
du 1er au 30 juin
NISSAN INTELLIGENT MOBILITY
La nouvelle SENTRA
Louez la Sentra S à partir de 225 $*/mois, pendant 64 mois, avec 0 $ en comptant initial.
C'est comme payer 52$** /semaine
Valeur au détail à partir de 20 983$

LE GROUPE RESTOS BÉGIN



FAITES PARTIE DU SUCCÈS !
SUBWAY
À LA POCATIÈRE ET SAINT-PASCAL
GÉRANT(E) ET
PRÉPOSÉ(E) AU COMPTOIR
TEMPS PLEIN
Postulez dès maintenant
emplois@legrouperestosbegin.com
418 657-5962 poste 204
Service des ressources humaines
3500, ch. des Quatre-Bourgeois, bureau 260
Québec G1W 2L2
PLUS DE 600 EMPLOYÉS UN PEU PARTOUT AU QUÉBEC, PLUS QU'UN SIMPLE EMPLOYEUR.
UNE VÉRITABLE FAMILLE ET DES MILLIERS DE CLIENTS SATISFAITS
4635H2421

Exposition en ligne du club photo Kamloup

Pour une deuxième année consécutive, le club photo Kamloup offre aux amateurs de photographie son exposition annuelle de façon virtuelle. Une trentaine d'œuvres sous le thème « Nuage » y sont présentées. Chaque photographie est accompagnée d'un court texte qui en raconte l'histoire ainsi que des données techniques. L'exposition est dès maintenant disponible. Il suffit de cliquer sur le lien qui apparait sur la page Facebook du club au www.facebook.com/kamloup.

Le club photo Kamloup couvre le territoire de Kamouraska et de Rivière-du-Loup. Il compte près de cinquante membres, des photographes de tous les niveaux, tous aussi passionnés les uns que les autres. Des activités théoriques et pratiques sont offertes. Il est possible d'adhérer au club en se rendant sur sa page Facebook et en cliquant sur le bouton « S'inscrire ».

Source : Club photo Kamloup



Crédit photo : Monique Ouellet



La toute nouvelle VERSA



Louez la Versa S pendant 64 mois, avec 0 $ en comptant initial.

À partir de 199$*/mois | Valeur au détail à partir de 18 283$

+ Obtenez un rabais premier acheteur ADDITIONNEL DE 500$** sur les véhicules admissibles.

Le paiement de location le plus abordable de sa catégorie.

*Voir les détails chez

GRAND PORTAGE

L'expérience d'achat RÉINVENTÉE

GRAND PORTAGE AUTOMOBILES

www.grandportageauto.com

277, boul. Hôtel-de-ville, Rivière-du-Loup • 418 862-5623

7507H2421

Nécrologie

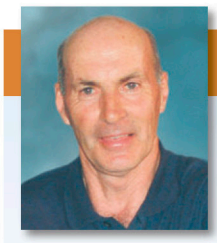

Avis de décès

Jean Ouellet (1935-2021)

Rivière-du-Loup

À l'hôpital régional de Rimouski, le 26 mai 2021, est décédé à l'âge de 85 ans et 9 mois M. Jean Ouellet, époux de feu Mme Lucie Lapointe; fils de feu Mme Marie-Louise Ouellet et de feu M. Arsène Ouellet. Il demeurait à Rivière-du-Loup, autrefois à Sainte-Hélène, Kamouraska.

La famille se réunira en toute intimité à la Résidence funéraire Daniel Caron, 395, avenue Chapleau, Saint-Pascal, le samedi 19 juin 2021 de 12 h à 14 h 45. Le service religieux sera célébré le jour même à 15 h, en l'église de Sainte-Hélène, suivi de l'inhumation au cimetière paroissial.

Il laisse dans le deuil ses filles : Linda (Sylvain Frenette), Sonia (Robert Pelletier), feu Valérie (Guy Charest), Annie (Éric Veilleux); ses petits-enfants : Florence, Arianne, Camille, Alexandre, Raphaël, Justin. Il était le frère de : feu Marthe (feu Edmond Bilodeau), feu Thérèse (feu Armand Turcotte), Maurice (feu Hermance Bossé), feu Roger, feu Cécile (feu Maurice Picard), Paul-Émile, Madeleine (feu Rosaire Bossé), Jeannine (Normand Morissette), Léa (Pascal Duval); et le beau-frère de : feu Clément, feu Victorin (Cécile Moreau), Gisèle (feu André Morin), Réal f.e.c., Charlotte (feu René Landry); Jean-Charles (Pauline Gauthier), Jacqueline, Réjeanne (feu Jean-Paul Landry), Adrien, André (Aline Ouellet), Gilbert, Yolande (Luc Archambault), Francine (Daniel Hébert) Cécile (Serge Choquette). Sont aussi attristés par son départ ses neveux, nièces, cousins, cousines, autres parents et amis.

La famille tient à remercier tout le personnel du département 5C de l'hôpital de Rimouski pour leur humanité et les bons soins prodigués à M. Ouellet.

La direction des funérailles a été confiée à la

CARON GROUPE FUNÉRAIRE

Résidence Funéraire Daniel Caron
353, avenue Chapleau, Saint-Pascal
www.groupefunerairecaron.com
418 492-2222

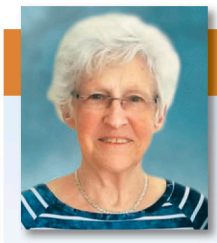

Avis de décès

Julienne Lauzier Chenard (1935-2021)

Saint-Pascal

Au Centre Villa Maria de Saint-Alexandre, le 6 juin 2021, est décédée à l'âge de 86 ans et 2 mois, Mme Julienne Lauzier, épouse de M. André Chenard; fille de feu Mme Jeanne Landry et de feu M. Gérard Lauzier. Elle demeurait à Saint-Pascal, Kamouraska.

La famille se réunira à la Résidence funéraire Daniel Caron, 395, avenue Chapleau, Saint-Pascal, le vendredi 18 juin 2021 de 9 h à 10 h 30. Une célébration de la parole aura lieu au salon le jour même à 10 h 30, suivie de l'inhumation au cimetière paroissial.

Elle laisse dans le deuil son époux : André Chenard. Elle était la mère de : feu Réjean (feu Francine Ouellet), Daniel, Alain (Yolande Barbeau), Chantal (Germain St-Pierre). Elle laisse également dans le deuil ses petits-enfants : Michaël (Audrey René) et leurs filles Alexanne et Maëlle, Jean-François (Julie Morin) et leur fille Anaelle, Carol-Anne (Jeff Vallée Quintana), Maxime, Guillaume; ses frères et sœurs : Andrée (Gilles Chouinard), Réal (feu Jeannine Drapeau), Normand (Charline Bélanger), Adrienne (Bertrand Sirois). Sont aussi attristés par son départ ses neveux, nièces, cousins, cousines, autres parents et amis.

La famille tient à remercier le personnel du Centre Villa Maria, de la Résidence Labrie et de La Croisée des Chemins pour les bons soins prodigués.

Toute marque de sympathie peut se traduire par un don au Comité des bénévoles du Centre Villa-Maria, 404, avenue du Foyer, Saint-Alexandre (Québec) G0L 2G0 ou à la Société Alzheimer du Bas-Saint-Laurent, 235, avenue Saint-Jérôme, bureau 301, Matane (Québec) G4W 3A7.

La direction des funérailles a été confiée à la

CARON GROUPE FUNÉRAIRE

Résidence Funéraire Daniel Caron
353, avenue Chapleau, Saint-Pascal
www.groupefunerairecaron.com
418 492-2222

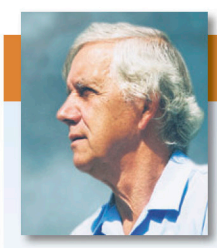

Avis de décès

Hugues Boucher (1934-2021)

Saint-André

À la Maison Desjardins de soins palliatifs du KRTB de Rivière du Loup le 25 mai 2021, est décédé à l'âge de 86 ans et 5 mois M. Hugues Boucher, époux de feu Mme Thérèse Benoit; fils de feu M. Joseph Albert Boucher et de feu Mme Adrienne Caron. Il demeurait à Saint-André de Kamouraska.

La famille se réunira à la Résidence funéraire Daniel Caron, 90, rue Principale, Saint-André, le samedi 19 juin 2021 de 9 h à 10 h 20. Le service religieux sera célébré le jour même à 10 h 30, en l'église de Saint-André, suivi de l'inhumation au cimetière paroissial.

Il était le père de : Michel (Manon Carpentier), Claudette (Guy Lévesque), Claudine, feu Jean-Marc. Il laisse également dans le deuil ses petits-enfants : Alexandre, Tommy, William, Marie-Lou, Catherine, Laurence, Maxime; son arrière-petit-fils, Grégoire. Il était le frère de : feu Émilien, feu Jean-Charles (feu Fleurette Dubé), feu Anne-Marie (feu Charles-Eugène St-Pierre), feu Colette, feu Monique (feu Charles-Eugène Pelletier), feu Denis (Bibianne Labrie), feu Régent, feu Benoît, feu Rodrigue, feu Raynald, Adrien, Thérèse, Jacques (Louise Dupont), feu Gilles, Huguette, feu Denise. Sont aussi attristés par son départ : ses beaux-frères et belles-sœurs, ses neveux, nièces, cousins, cousines, autres parents et amis.

Des remerciements sont adressés au personnel de la Résidence Reine-Antier et de la Maison Desjardins de Rivière-du-Loup pour les bons soins prodigués.

Vos condoléances peuvent se traduire par un don à la Fondation de la Maison Desjardins de soins palliatifs du KRTB, 44, rue de Chauffailles, Rivière-du-Loup (Québec) G5R 4E1.

La direction des funérailles a été confiée à la

CARON GROUPE FUNÉRAIRE

Résidence Funéraire Daniel Caron
353, avenue Chapleau, Saint-Pascal
www.groupefunerairecaron.com
418 492-2222

Lavoie Monuments

Lavoie Monuments Enr.
Vente, gravure, restauration de monuments
Michel Lavoie, propriétaire
16, rue Saint-Édouard, Montmagny
418 248-8937 | 418 508-0433
info@lavoiemonuments.com
Lavoiemonuments.com

7535P1321



Me MARLÈNE GAGNON
Notaire en pratique générale
SPÉCIALITÉ :
Règlement de succession
Aussi offert :
NOTARIAT À DOMICILE
164, route 230 Ouest, Saint-Philippe-de-Néri
Bur. : 418 498-3383 • Rés. : 418 498-2109
Courriel : marlene.gagnon@notarius.net

2897H2221

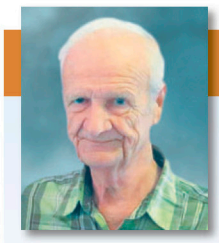

Avis de décès

Adrien Lizotte (1944-2021)

Saint-Philippe-de-Néri

À l'hôpital de l'Enfant-Jésus de Québec le 10 juin 2021, est décédé à l'aube de ses 77 ans M. Adrien Lizotte, fils de feu Mme Françoise Lévesque et de feu M. Charles-Eugène Lizotte. Il demeurait à Saint-Philippe-de-Néri, Kamouraska.

Les membres de la famille se réuniront à la Résidence funéraire Daniel Caron, 395, avenue Chapleau, Saint-Pascal, le jeudi 17 juin 2021 de 12 h à 14 h 40. Le service religieux aura lieu le jour même, à 15 h en l'église de Saint-Philippe-de-Néri, suivi de l'inhumation au cimetière paroissial.

Il laisse dans le deuil ses fils : Marco (Kathy Thibeault), Francis (Claudia Langlois), Frédéric (Caroline Caron); ses petits-enfants : Cédric (Éloïse Caron-Côté), Vanessa, Sarah-Maude, Jérémy, Xavier, Chloé; la mère de ses enfants, Raymonde Ouellet. Il était le frère de : Thérèse (feu Roger Lemieux), André (Jacqueline Milliard), feu Monique (feu Réal Bourgelas), Jeanne-D'Arc (feu Julien Pelletier), Jean-Pierre, feu Jean-Marie, Nicole (Ernest Joncas), Jacqueline, Georgette (Claude Pelletier). Sont aussi attristés par son départ plusieurs neveux et nièces, cousins, cousines, autres parents ainsi que ses amis.

La famille tient à remercier le personnel de l'hôpital Notre-Dame-de-Fatima ainsi que l'équipe de l'Enfant-Jésus de Québec pour les bons soins prodigués.

Vos condoléances peuvent se traduire par un don à la Fondation de l'hôpital Notre-Dame-de-Fatima, 1201, 6e Avenue, La Pocatière (Québec) G0R 1Z0.

La direction des funérailles a été confiée à la

CARON GROUPE FUNÉRAIRE

Résidence Funéraire Daniel Caron
353, avenue Chapleau, Saint-Pascal
www.groupefunerairecaron.com
418 492-2222

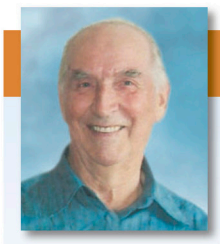

Avis de décès

Maurice Émond (1923-2021)

Saint-Pascal

À l'hôpital Notre-Dame-de-Fatima de La Pocatière, le 11 juin 2021, est décédé à l'âge de 97 ans et 7 mois, M. Maurice Émond, époux de feu Mme Thérèse Dubé; fils de feu Mme Rose-Anna Lavoie et de feu M. Joseph Émond. Il demeurait à Saint-Pascal, autrefois de Saint-Bruno de Kamouraska.

La famille se réunira à la Résidence funéraire Daniel Caron, 395, avenue Chapleau, Saint-Pascal, le jeudi 17 juin 2021 de 9 h à 10 h 50. Le service religieux aura lieu le jour même, à 11 h en l'église de Saint-Pascal et de là au crématorium. L'inhumation suivra au cimetière de Saint-Pascal à une date ultérieure.

Il laisse dans le deuil ses enfants : Hélène (Ovila Bernier), Nicole (Jean Landry), Diane (Yves Lebrun), Céline (Ghislain Charest), Louise (Carl Lavoie), Sylvain (Nathalie Soucy), Jacques (Marie-France Gagné), Charles (Sonia Lagacé), Johanne, Michel (Juliana Ho); ses petits-enfants : Stéphane, Chantale, Nathalie, Karine, Isabelle, Sébastien, Mathieu, Julien, Patricia, Christiane, Jessica, Audrey, Justin, Jérémi, Stéphanie, Anne-Marie, Myriam, Alexandre, Maude, Rosalie, Vincent, Gabriela, Sofia, Olivia; ses 22 arrière-petits-enfants. Il était le frère de : feu Gérard (feu Françoise Morneau), feu Mendoza (feu Marie-Ange Anctil), feu Rita (feu André Laplante), feu Béatrice (feu Antoine Morneau), feu Robert, feu Thérèse (feu Gérard Boucher), Gervais (Claudette Girard), feu Paul (Desneiges Clément), feu Madeleine (Lucien Lévesque), Jean (feu Odette Lapointe), feu Alphonse (feu Lucille Péloquin). Il était le beau-frère de : feu Jos. Z (feu Marianne Lemieux), feu Paul-Émile (feu Ghislaine Gauthier), feu Lucienne (feu Léopold Lebrun), feu Robert (feu Laurette Bouchard), Cécile (feu Lucien Massé), Gertrude (feu Maurice Dumais), Jean (Alice Landry), Antoine (Mariette Roy). Sont aussi affectés par son départ ses neveux, nièces, cousins, cousines et amis.

La famille désire remercier le personnel de la Résidence Labrie ainsi que celui de l'hôpital Notre-Dame-de-Fatima pour les bons soins prodigués.

Toute marque de sympathie peut se traduire par un don à la Fondation André-Côté, 100, 4e Avenue, bureau 180, La Pocatière (Québec) G0R 1Z0.

La direction des funérailles a été confiée à la

CARON GROUPE FUNÉRAIRE

Résidence Funéraire Daniel Caron
353, avenue Chapleau, Saint-Pascal
www.groupefunerairecaron.com
418 492-2222

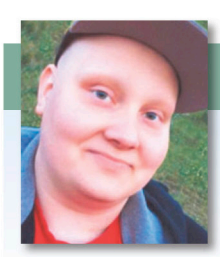

Remerciements de sympathie

Olivier Ouellet

Sainte-Hélène

Vous qui avez pris le temps de poser un geste de sympathie lors du décès de Olivier Ouellet, survenu le 14 avril 2021, soyez assurés que chacune de ces marques de réconfort nous a sincèrement touchés. Nous tenons à vous dire qu'une pensée personnelle vous est adressée, et que c'est avec respect et simplement que nous tenons à vous remercier.

Ses parents : Marie-Claude Dionne et Bruno Ouellet.

NISSAN
L'événement
REDÉCOUVRIR NOTRE MONDE
du 1er au 30 juin
NISSAN INTELLIGENT MOBILITY
La nouvelle SENTRA

Louez la Sentra S à partir de 225 $*/mois, pendant 64 mois, avec 0 $ en comptant initial.
C'est comme payer 52$** /semaine
Valeur au détail à partir de 20 983$

Nécrologie



Avis de décès

Yolande Roy Voyer (1937-2021)
Saint-Alexandre

À la Maison Desjardins de soins palliatifs du KRTB de Rivière-du-Loup, le 29 mai 2021, est décédée à l'âge de 83 ans et 10 mois Mme Yolande Roy, épouse de M. Léonard Voyer; fille de feu Mme Marthe Dumas et de feu M. Albert Roy. Elle demeurait à Saint-Alexandre de Kamouraska autrefois de Saint-Épiphane.

La famille se réunira à la Résidence funéraire Daniel Caron, 680, rue Principale, Saint-Alexandre, le vendredi 18 juin 2021, de 12 h à 13 h 50. Le service religieux sera célébré le jour même, à 14 h, en l'église de Saint-Alexandre et de là au columbarium de la Résidence funéraire Daniel Caron à Saint-Alexandre.

Elle laisse dans le deuil son époux, Léonard Voyer. Elle était la soeur de : feu Pierrette, feu René-Jean, Maurice, Aline; et la belle-sœur de : feu Carmen, feu Louis-Paul, feu Maurice, feu Laurence, feu Lauréat, feu Viateur, feu Marcel, feu Raymond, feu Éliette, feu Lauréanne, feu Alberte, feu Denise. Sont aussi attristés par son départ ses neveux, nièces, cousins, cousines, autres parents et amis.

Des remerciements sont adressés à Mme France Morin de Saint-Alexandre-de-Kamouraska, au Centre hospitalier régional du Grand-Portage et à la Maison des soins palliatifs Desjardins pour les bons soins prodigués.

Vos condoléances peuvent se traduire par un don à la Fondation de la Maison Desjardins de soins palliatifs du KRTB, 44, rue de Chauffailles, Rivière-du-Loup (Québec) G5R 4E1.

La direction des funérailles a été confiée à la

CARON GROUPE FUNÉRAIRE
Résidence Funéraire Daniel Caron
353, avenue Chapleau, Saint-Pascal
www.groupefunerairecaron.com
418 492-2222



Avis de décès

Rosaire Drapeau (1935-2021)
Sainte-Hélène

À l'hôpital Notre-Dame-de-Fatima de La Pocatière, le 2 juin 2021 est décédé à l'âge de 85 ans et 7 mois M. Rosaire Drapeau, époux de feu Mme Édith Pelletier; fils de feu Mme Annette Moreau et de feu M. Pierre A. Drapeau. Il demeurait à Sainte-Hélène, Kamouraska.

La famille se réunira à la Résidence funéraire Daniel Caron, 395, avenue Chapleau Saint-Pascal, le vendredi 18 juin 2021, à compter de 13 h. Le service religieux sera célébré le jour même à 16 h 30, en l'église de Sainte-Hélène, suivi de l'inhumation au cimetière paroissial.

Il laisse dans le deuil ses enfants : Yves (Mélanie Briand), Caroline, Norbert, Véronique (Sébastien Lahey), Jean-Hugues (Marianne Tardif); ses petits-enfants : Laurie (Sébastien Arguin) et Arianne Tardif (Keven Morissette), Loïc et Aude Lévesque (Collin Dionne), Rosemarie, Félix et Mélina Drapeau. Il était le frère de : Gabriel (Pauline Gagnon), Dolorès, Rémi (Francine Girard), feu Colombe (feu Paul-Henri Tremblay), Jean-Marie (Nicole Labrie); et le beau-frère de : Lise (Jean-Noël Milliard), Hélène (Ghislain Ouellet) et Alfred Pelletier. Il laisse également dans le deuil ses neveux, nièces, cousins, cousines, autres parents et amis.

Des remerciements sont adressés au Drs Mario Lebel et Maxim Ouellet pour les bons soins prodigués.

Vos condoléances peuvent se traduire par un don à la Fondation de l'hôpital Notre-Dame-de-Fatima, 1201, 6e Avenue, La Pocatière (Québec) G0R 1Z0.

La direction des funérailles a été confiée à la

CARON GROUPE FUNÉRAIRE
Résidence Funéraire Daniel Caron
353, avenue Chapleau, Saint-Pascal
www.groupefunerairecaron.com
418 492-2222



Avis de décès

François Bourdeau (1957-2021)
Saint-Aubert-de-L'Islet

À la Maison d'Hélène, le 3 juin 2021, à l'âge de 64 ans, est décédé M. François Bourdeau, artiste, sculpteur et enseignant en art. Originaire de Montréal, il était le fils de Mme Francine Daunais et de feu M. Jean Bourdeau. Il demeurait à Saint-Aubert-de-L'Islet et a demeuré plusieurs années à Saint-Jean-Port-Joli.

Outre sa mère, il laisse dans le deuil, ses enfants adorés : Isaïe et Éloi Bourgault-Bourdeau, leur sœur Cloée Bourgault-Mantos (Michaël Ouellet) et leur mère Sophie Bourgault; son frère et ses sœurs : Marie, Benoit, Hélène (Deni Courchesne) et Dominique (Louis Duhamel); ses neveux et nièces : Jeanne Bourdeau-Tremblay, Guillaume, Étienne et Laurie (sa filleule) Courchesne, Nicolas, Vincent et Francis Duhamel ainsi que leur famille. Sont aussi affectés par son départ, sa tante Louise Grenier, ses cousins et cousines ainsi que ses amis, en particulier Patricia Renfer et Michèle Lorrain.

De chaleureux remerciements sont adressés aux membres de l'équipe des soins à domicile du CLSC de Saint-Jean-Port-Joli, au Dre Annie Mercier et aux membres de l'équipe du département d'oncologie de l'Hôpital de Montmagny, ainsi qu'à ceux de La Maison d'Hélène de Montmagny pour leur douceur, leur dévouement, leurs attentions et leurs soins prodigués avec bonté et grand cœur.

Vos témoignages de sympathie peuvent se traduire par un don à La Maison d'Hélène, 350, avenue Saint-David, Montmagny (Québec), G5V 4P9, https://www.jedonneenligne.org/maisonhelene/DIMMAISON/

Étant donné les consignes sanitaires qui prévalent actuellement, un hommage lui sera rendu ultérieurement.

Pour renseignements ou pour transmettre vos messages de condoléances :

Maison funéraire De la Durantaye et Fils inc.
Cap-Saint-Ignace, L'Islet,
Saint-Jean-Port-Joli et Saint-Pamphile

(418) 598-3093, sans frais : 1-877-598-3093, courriel : info@deladurantaye.qc.ca Site web : www.deladurantaye.qc.ca. Maison funéraire membre de la Corporation des thanatologues du Québec.



Avis de décès

Rita Pellerin Fortin (1925-2021)
Saint-Damase

« En compagnie de mes proches, j'ai livré mon dernier combat dans la sérénité et l'amour pour savourer pleinement ma nouvelle vie. »

À la Maison d'Hélène de Montmagny, le 4 mai 2021, notre maman Mme Rita Pellerin (Fortin), est décédée paisiblement dans son sommeil. Elle avait 95 ans et 5 mois. Elle était résidente de Saint-Damase depuis sa naissance. Ses parents étaient Mme Aurélie Pelletier et M. Herménégilde Pellerin. Elle est allée rejoindre son époux M. Jean-Thomas Fortin; ainsi que ses filles et son fils : Chantal, Denis, Clairina, Réjeanne; et ses deux petits-fils : Jean-Francois et David.

Étant donné les circonstances actuelles reliées à la pandémie, vous pourrez venir saluer les membres de la famille en circulant par rotation tout en respectant les mesures d'hygiène et de distanciation physique. Veuillez noter qu'un maximum de 50 personnes pourront se trouver au même moment à l'intérieur. Le port du masque est obligatoire.

Les membres de sa famille vous accueilleront à la Salle municipale au 3, place de l'Église Saint-Damase de L'Islet, le samedi 19 juin 2021 à compter de 13 h. Une cérémonie d'adieu aura lieu dans l'intimité des membres de sa famille le même jour à 15 h 30 et au même endroit, suivie de l'inhumation de ses cendres au cimetière paroissial de Saint-Damase-de-L'Islet.

Sont aussi affectés par son départ, ses enfants : Rodrigue (Solange Dubé), Christiane (Lucien Dubé), Raymond (Suzanne Dubé), Lucia (Daniel Desrosiers), Onil (Thérèse Leblanc), Claudine (Daniel Leblanc), Jacqueline (Robert Bourque), Angers (Nancy Légaré) et Serge (France Chabot); ses deux gendres Marcel Dubé et Raynald Cloutier, ainsi que ses 26 petits-enfants et ses 29 arrière-petits-enfants. Elle laisse également dans le deuil ses belles-sœurs : Mesdames Lucille Gamache, Rita, Clothilde et Jeannette Fortin; son beau-frère Monsieur Julien Fortin, ainsi que plusieurs neveux, nièces, cousins et cousines des familles Pellerin, Fortin, Anctil et plusieurs amis.

De sincères remerciements sont adressés au personnel des soins à domicile du CLSC de Saint-Jean-Port-Joli de même qu'au personnel de la Maison d'Hélène pour leur dévouement et la qualité des soins prodigués avec respect et dignité auprès de maman.

Vos témoignages de sympathie peuvent se traduire par un don à la Fondation des Services de Santé de la MRC de L'Islet 430, rue Jean Leclerc, Saint-Jean-Port-Joli (Québec) G0R 3G0 ou à La Maison d'Hélène 350, avenue Saint-David, Montmagny (Québec) G5V 4P9, https://www.jedonneenligne.org/maisonhelene/DIMMAISON/ Des formulaires seront disponibles au salon.

Pour renseignements ou messages de condoléances :

Maison funéraire De la Durantaye et Fils inc.
Cap-Saint-Ignace, L'Islet,
Saint-Jean-Port-Joli et Saint-Pamphile

(418) 598-3093, sans frais : 1-877-598-3093, télécopieur : (418) 246-5115, courriel : info@deladurantaye.qc.ca Site web : www.deladurantaye.qc.ca. Maison funéraire membre de la Corporation des thanatologues du Québec.



Avis de décès

Marie-Ange Sénéchal Giasson (1922-2021)
Saint-Roch-des-Aulnaies

Au Centre d'hébergement D'Anjou de Saint-Pacôme, le 16 mars 2021, à l'âge de 99 ans et 1 mois est décédée Mme Marie-Ange Sénéchal, épouse de feu M. Georges Giasson, demeurant à Saint-Roch-des-Aulnaies et depuis quelques années à La Pocatière. Originaire de Saint-Damase de L'Islet, elle était la fille de feu Mme Rose-Anna Pelletier et de feu M. Barthélémy Sénéchal.

Les membres de sa famille vous accueilleront à la Salle multifonctionnelle de l'église Saint-Roch-des-Aulnaies au 974, route de la Seigneurie, Saint-Roch-des-Aulnaies, le samedi 19 juin 2021 à compter de 9 h. Les funérailles avec eucharistie seront célébrées à 10 h en l'église de Saint-Roch-des-Aulnaies. Ses cendres seront par la suite déposées au cimetière paroissial de Saint-Roch-des-Aulnaies.

Étant donné les circonstances actuelles reliées à la pandémie, vous pourrez venir saluer les membres de la famille en circulant par rotation tout en respectant les mesures d'hygiène et de distanciation physique. Veuillez noter qu'un maximum de 50 personnes pourront se trouver au même moment à l'intérieur. Le port du masque est obligatoire.

Elle laisse dans le deuil ses enfants : Roger (Rita Bernier), Michel (feu Jocelyn Moreau) et Aline (Robert Bélanger); ses petits-enfants : Nancy (Daniel Lefebvre) et Sophie Giasson (Éric Néron), Nathalie (Hervé Picard), feu Yan (Katy Bacon – Jacques St-Hilaire) et Dave Bélanger (Josée Lefrançois); ses arrière-petits-enfants : Élise et Juliette Lefebvre, Alicia Néron, Keven Bélanger (Kiana Smith), Maëlie et Nathan Bélanger ainsi que Morgan Bélanger. Elle est aussi allée rejoindre, outre ses parents, tous ses frères et sœurs ainsi que plusieurs autres membres des familles Sénéchal et Giasson. Sont également affectés par son départ, ses belles-sœurs : Louisette Lebel (feu Philippe Giasson), Rita Baron (feu Paul Giasson – Michel Lajeunesse), plusieurs neveux et nièces, ses cousins et cousines, autres parents et amis.

De sincères remerciements sont adressés aux membres du personnel de la Résidence Hélène Lavoie ainsi qu'à ceux du CHSLD D'Anjou pour leurs attentions, leur dévouement et la qualité de leurs soins.

Vos témoignages de sympathie peuvent se traduire par un don à la Fondation des Maladies du cœur et de l'AVC, 4715 Avenue des Replats, Québec (Québec) G2J 1B8, https://www.coeuretavc.ca

Pour renseignements ou pour transmettre vos messages de condoléances :

Maison funéraire De la Durantaye et Fils inc.
Cap-Saint-Ignace, L'Islet,
Saint-Jean-Port-Joli et Saint-Pamphile

418 598-3093, sans frais : 1 877 598-3093, courriel : info@deladurantaye.qc.ca Site web : www.deladurantaye.qc.ca. Entreprise affiliée à la Corporation des thanatologues du Québec.



Louez la Versa S pendant 64 mois, avec 0 $ en comptant initial.

À partir de 199$*/mois | Valeur au détail à partir de 18 283$

+ Obtenez un rabais premier acheteur ADDITIONNEL DE 500$** sur les véhicules admissibles.

Le paiement de location le plus abordable de sa catégorie.

*Voir les détails chez

L'expérience d'achat RÉINVENTÉE

GRAND PORTAGE

GRAND PORTAGE AUTOMOBILES

www.grandportageauto.com

277, boul. Hôtel-de-ville, Rivière-du-Loup • 418 862-5623

7592H2421

Nécrologie



Avis de décès

Lise Garneau (1950-2021)

La Pocatière

À l'hôpital Notre-Dame-de-Fatima de La Pocatière, le 9 juin 2021, est décédée à l'âge de 70 ans et 8 mois, Mme Lise Garneau, épouse de M. Donald Renauld. Elle était la fille de feu M. Raoul Garneau et de feu Mme Juliette Paquet. Elle demeurait à La Pocatière, Kamouraska. Femme engagée dans son milieu, elle était conseillère municipale à Ville La Pocatière et conseillère pédagogique au Cégep de La Pocatière.

Compte tenu des circonstances actuelles reliées à la pandémie, les rituels funéraires auront lieu à une date ultérieure.

Elle laisse dans le deuil son époux bien-aimé Donald; ses enfants : Dan (Marie-Claude Godin) et Martin (Ximena Ferrer); ses petits-enfants : Thomas, Antoine, Juliette et Chlora; ses frères, ses sœurs, ses beaux-frères et ses belles-sœurs : Raymond (Hélène Drolet), feu Robert (Louise Létourneau), feu Roger (Denise Turgeon), Régent (Monique Blouin), Claude (feu Christiane Houde), Michel, Pierre (Diane Couture), Gilles (Lily Bouchard), Micheline (Gérard Ouellet). Sont aussi affectés par son départ plusieurs neveux, nièces des familles Garneau et Renauld, ses cousins, ses cousines, ses autres parents et amis.

La famille désire remercier les membres du personnel soignant de l'hôpital Notre-Dame-de-Fatima de La Pocatière, pour leur soutien et les bons soins prodigués.

Vos témoignages de sympathie peuvent se traduire par un don à la Fondation canadienne des tumeurs cérébrales.
Don en ligne : https://www.canadahelps.org/fr/dn/4180

Direction funéraire :

RÉSIDENCE FUNÉRAIRE MP MARIUS PELLETIER

Résidence Funéraire Marius Pelletier inc.
La Pocatière, Saint-Jean-Port-Joli, L'Islet
Pour renseignements et messages de sympathie :
1 418 856-3371 • Sans frais : 1 866 856-3371
Téléc. : 1 418 856-4674 • Courriel : rfmpel@videotron.ca
Site Web : www.mariuspelletier.com • Entreprise affiliée à la C.T.Q.

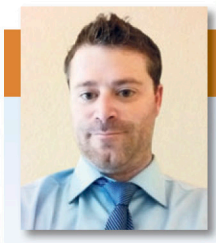

Avis de décès

Pascal Bernier (1979-2021)

Montréal, originaire de Saint-Roch-des-Aulnaies

szÀ son domicile, le 25 mai 2021, à l'âge de 42 ans est décédé subitement M. Pascal Bernier, fils de Mme Angèle Beauchemin et de M. Hervé Bernier. Originaire de Saint-Roch-des-Aulnaies, il demeurait à Montréal.

Compte tenu de la situation actuelle, les membres de sa famille se recueilleront dans l'intimité. Ses cendres seront déposées au columbarium du cimetière paroissial « sous les étoiles » de Saint-Jean-Port-Joli.

Outre ses parents, il laisse dans le deuil ses oncles et ses tantes, de la famille Beauchemin : Pierrette, René (Linda Hamelin) et Marie-Claude (Daniel Lemire); de la famille Bernier : Claude (Lilianne Laurendeau), Henriette, Paul-René, Micheline (Gaétan Hovington), Christine (Pierre Thivierge), Arnold et Marie-Josée (Raymond Rioux). Sont aussi affectés par son départ ses cousins et cousines et autres parents, ses amis ainsi que ses collègues de travail.

Vos témoignages de sympathie peuvent se traduire par un don à la Fondation de l'Hôpital Notre-Dame-de-Fatima, 1201, 6e Avenue Pilote, La Pocatière (Québec), G0R 1Z0. https://www.canadahelps.org/fr/organismesdebienfaisance/fondation-de-lhopital-de-notre-dame-de-fatima-inc/

Pour renseignements ou pour transmettre vos messages de condoléances :

Maison funéraire De la Durantaye et Fils inc.

Cap-Saint-Ignace, L'Islet,
Saint-Jean-Port-Joli et Saint-Pamphile

418 598-3093, sans frais : 1 877 598-3093, courriel : info@deladurantaye.qc.ca Site web : www.deladurantaye.qc.ca.
Maison funéraire membre de la Corporation des thanatologues du Québec.

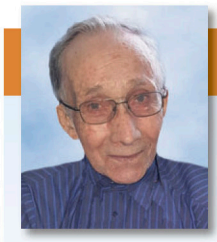

Avis de décès

Gérard Tremblay (1931-2021)

Sainte-Anne-de-la-Pocatière

Au Centre Villa-Maria de Saint-Alexandre, le 22 mai 2021 est décédé à l'âge de 89 ans et 10 mois, M. Gérard Tremblay époux de feu Mme Albertine Drapeau. Il était le fils de feu M. Grégoire Tremblay et de feu Mme Elmire Lizotte. Il demeurait à Sainte-Anne-de-la-Pocatière, Kamouraska

Les membres de la famille accueilleront les parents et amis au Complexe funéraire Marius Pelletier 409, 9e Rue, La Pocatière, le samedi 19 juin 2021 de 10 h à 13 h 50. Le service religieux sera célébré, ce même jour, à 14 h, en la cathédrale Sainte-Anne-de-la-Pocatière et sera suivi de l'inhumation au cimetière des Pins. En raison des circonstances liées à la pandémie, vous pouvez venir présenter vos condoléances en respectant la distanciation physique, les règles d'hygiène et en portant un couvre-visage.

Il laisse dans le deuil ses enfants : Denis (Raymonde Pelletier), Hélène (Paul Montminy); ses petits-enfants : Caroline (Jean-François Robichaud), Marie-Pier (Jérôme Bélanger), Jean-Philippe (Julie Parenteau), Audrey (David Fromentin); ses arrière-petits-enfants : Olivier, Charly, Ethan, Léanne, Lucas, Aby, Romy. Il était le frère et le beau-frère de : feu Apolinaire (feu Léda St-Amant), feu Bernadette (feu Auguste Lord), feu Georges (feu Madeleine Tousignant), feu Sr Marie-Rose, feu Marie-Blanche (feu Antonio Chouinard), feu Cécile (feu Roland Létourneau), Lucie (feu Jean-Paul Thiboutot), feu Armand (Lucille Gagnon), feu Sr Marguerite, feu Élie (feu Jeanne Daigle), feu Jean-Charles (feu Madeleine Morin), Joseph-André (Louise Bélanger), Madeleine (Jacques Chabot); feu Paul-Émile (feu Jeanne-D'Arc Pelletier); et de la famille Drapeau il était également le beau-frère de : Robert (Laurette Robitaille), Marie-Jeanne (feu Gilbert Bérubé), Lionel (Thérèse Lévesque), Georges, feu Pierre, Jacques (Micheline Despatie), feu Claude (Odina Charron), Claudette (Denis Fradette), Thérèse (feu Adalbert Gauthier), feu Cécile (feu Jean-Claude Chamberland). Sont aussi affectés par son départ plusieurs neveux, nièces, cousins, cousines, ses autres parents et amis.

La famille désire remercier les membres du personnel soignant du Centre Villa-Maria de Saint-Alexandre pour leur dévouement et la qualité des soins prodigués.

Vos témoignages de sympathie peuvent se traduire par un don à la Fondation de l'hôpital Notre-Dame-de-Fatima de La Pocatière.
Don en ligne www.fondationhndf.ca

Direction funéraire :

RÉSIDENCE FUNÉRAIRE MP MARIUS PELLETIER

Résidence Funéraire Marius Pelletier inc.
La Pocatière, Saint-Jean-Port-Joli, L'Islet
Pour renseignements et messages de sympathie :
1 418 856-3371 • Sans frais : 1 866 856-3371
Téléc. : 1 418 856-4674 • Courriel : rfmpel@videotron.ca
Site Web : www.mariuspelletier.com • Entreprise affiliée à la C.T.Q.



Les Quatre temps, un roman au Kamouraska

Paul Beaulne de Saint-André-de-Kamouraska vient de publier un nouveau roman, Les Quatre temps, une histoire d'émotions où les erreurs du passé se conjuguent au présent pour trouver leur dénouement dans l'espoir de l'avenir. C'est avec une écriture synthétique, des phrases courtes et quelques fois répétitives, une langue limpide ponctuée de dialogues sensibles, que Paul Beaulne nous invite à glisser avec aisance dans cette histoire où tous les espoirs sont permis. Paul Beaulne habite Saint-André-de-Kamouraska depuis une vingtaine d'années. Né à Montréal, il a vécu en Beauce et à Québec où il a exercé son métier en communication et maintenant en hébergement touristique. En 2003, il a publié un premier roman, Banc d'essai, histoire d'un jeune sans-abri dans les rues de Québec. Aujourd'hui, l'écriture fait partie de son quotidien. Paul Beaulne, Les Quatre temps, Éditeur Paul Beaulne. Pour commander : pol.beaulne@gmail.com et dans les librairies de la région. *Source : Paul Beaulne*

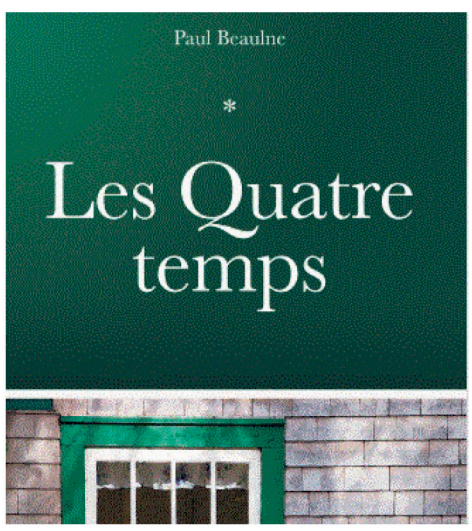

Porte ouverte au Centre culturel islamique

Le Centre culturel islamique de La Pocatière (CCIP) tiendra une porte ouverte à son local de la 4e Avenue Painchaud (ancienne boutique Elle et moi), le dimanche 20 juin de 13 h à 16 h. L'évènement a pour but d'ouvrir les portes du CCIP à toute personne désirant échanger avec les membres de la communauté musulmane de La Pocatière afin de connaître les objectifs et les activités du Centre. Pour rendre l'événement plus agréable, des petites bouchées sucrées comme Baklawa et du thé seront servis. L'événement se déroulera dans le respect des normes de la Santé publique.

Report

La COVID-19 laisse encore un ciel bien ombragé quant aux conditions d'accueil des spectateurs à l'automne, ce qui oblige un second report du spectacle de Fred Pellerin confirmé pour le 17 février 2022 à la Salle-André Gagnon de La Pocatière. Tous les billets déjà vendus seront honorés au moment du spectacle. Les places sont toujours réservées. *Source : SAG*

NISSAN
L'événement
REDÉCOUVRIR NOTRE MONDE
du 1er au 30 juin
NISSAN INTELLIGENT MOBILITY
La nouvelle SENTRA
Louez la Sentra S à partir de 225 $*/mois, pendant 64 mois, avec 0 $ en comptant initial.
C'est comme payer 52$*/semaine
Valeur au détail à partir de 20 983$

PROVINCE DE QUÉBEC
MRC DE KAMOURASKA
MUNICIPALITÉ DE SAINTE-HÉLÈNE-DE-KAMOURASKA

0336H2421 3

AVIS PUBLIC

Durant la période d'état d'urgence sanitaire, le processus de consultation publique qui fait l'objet du présent avis (voir arrêté numéro 2020-033 de la ministre de la Santé et des Services sociaux, en date du 7 mai 2020) remplace le processus usuel de consultation publique normalement prévu aux articles 125 à 127 de la Loi sur l'aménagement et l'urbanisme.

Est donné aux personnes et organismes intéressés par un règlement modifiant le règlement de zonage :

1. Que lors de la séance tenue le 8 juin dernier, le conseil de la municipalité a adopté le projet de **« règlement numéro 2021-06 visant à modifier le règlement de zonage numéro 90-02-04 de la municipalité afin d'agrandir le périmètre d'urbanisation et de créer une nouvelle zone résidentielle différée (RD) à même la zone agricole AA4 »**.
2. Que le projet de règlement ne contient aucune disposition propre à un règlement susceptible d'approbation référendaire.
3. Que le projet de règlement vise à agrandir le périmètre d'urbanisation et de créer une nouvelle zone résidentielle différée (RD) à même la zone agricole AA4. Le règlement vise également à agrandir la zone AA3 à même la zone Mi7. Le périmètre urbain ainsi que les zones AA3, AA4, Mi7 et Ci1 concernées par la modification sont illustrés sur les croquis suivants :

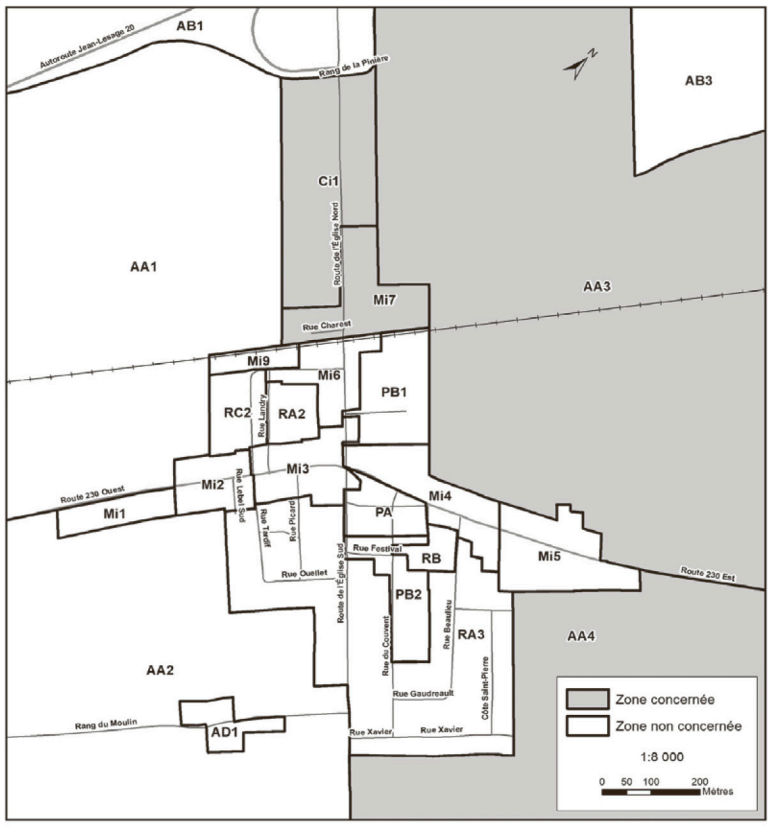

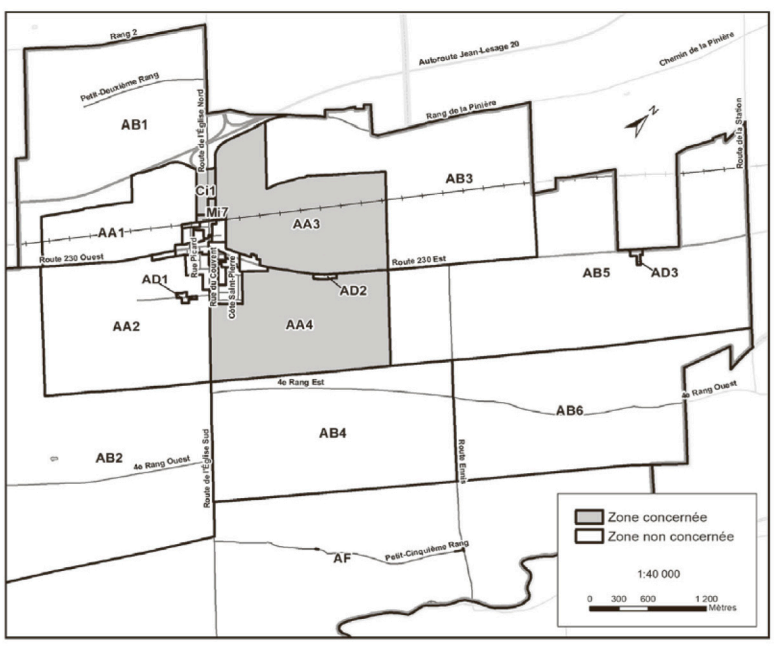

4. Le projet de règlement ainsi que l'illustration du périmètre urbain et de la zone concernée au plan de zonage peuvent être consultés sur le site Internet de la municipalité : https://sainte-helene.net/municipalite/reglements/.
5. Que toute personne qui désire transmettre des commentaires relativement à ce projet de règlement doit le faire par écrit dans les 15 jours de la date de la présente publication, à l'une ou l'autre des adresses suivantes :

   Par courriel: dg@sainte-helene.net;
   Par la poste au : 531, rue de l'Église Sud, Sainte-Hélène-de-Kamouraska (Québec) G0L 3J0.

DONNÉ À SAINTE-HÉLÈNE-DE-KAMOURASKA, CE 16e JOUR DU MOIS DE JUIN 2021.

Cédric Lauzon, secrétaire-trésorier

La saison de baseball sénior débute le 25 juin

Les partisans pourront apprécier une saison de baseball sénior pratiquement normale, avec 18 parties — comparativement à 24 normalement — en raison d'un départ plus tardif créé par la pandémie.

STÉPHANIE GENDRON

Les membres du bureau de direction se sont réunis récemment. En raison des nouvelles mesures qui seront bientôt en vigueur au Nouveau-Brunswick, Grand-Sault pourra d'ailleurs réintégrer la Ligue. Ce sont donc sept formations qui se feront la lutte pour les grands honneurs, dont celle de La Pocatière et celle de Montmagny-L'Islet.

Du côté des Escaladeurs de La Pocatière, le premier match aura lieu le vendredi 25 juin. Le directeur indique qu'il compte sur une équipe bien balancée.

« On a un certain nombre de vétérans et de jeunes, ces derniers jouant aussi cet été dans le Junior BB et le Junior élite, en plus de quelques joueurs de Lévis. Dans le cas des jeunes, ça donne une gestion plus serrée, mais nous avons une équipe compétitive qui peut rivaliser avec les autres. On souhaite être en haut du classement », résume Éric Miville.

L'équipe est satisfaite de la réponse de ses commanditaires qui sont au rendez-vous. Elle pourra accueillir pour le moment jusqu'à 250 personnes au stade, ce qui est suffisant pour la saison régulière.

Montmagny-L'Islet

Pour le club de Montmagny-L'Islet, on surfe toujours sur la surprise causée à sa première saison l'été dernier. L'équipe s'est rendue en demi-finale et les partisans ont rapidement embarqué dans l'aventure.

« Tout le monde revient, on a une bonne équipe, on est pris au sérieux. Ç'a été une surprise sur toute la ligne l'an passé. Cette année, l'objectif, c'est le championnat », résume Martin Guérette.

Grâce à une récente transaction, l'équipe s'adjoint les services de Frédérick Gosselin et Cédric Martineau-Duguay. On ajoute également la signature de Marc-André Charbonneau.

La première partie au lieu le samedi 26 juin.



Maxime Bourgelas des Escaladeurs

PROVINCE DE QUÉBEC
MRC DE KAMOURASKA
MUNICIPALITÉ DE SAINTE-HÉLÈNE-DE-KAMOURASKA

0336H2421 2

AVIS PUBLIC

Durant la période d'état d'urgence sanitaire, le processus de consultation publique qui fait l'objet du présent avis (voir arrêté numéro 2020-033 de la ministre de la Santé et des Services sociaux en date du 7 mai 2020) remplace le processus usuel de consultation publique normalement prévu aux articles 125 à 127 de la Loi sur l'aménagement et l'urbanisme. En conséquence;

Est donné aux personnes et organismes intéressés par un règlement modifiant le règlement de zonage :

1. Que lors de la séance tenue le 8 juin dernier, le conseil de la municipalité a adopté le projet de **« règlement numéro 2021-05 visant à modifier le règlement numéro 90-02-01 relatif au plan d'urbanisme de la municipalité afin d'agrandir le périmètre urbain ainsi que l'affectation résidentielle « R » à même une partie de l'affectation agricole « A » au plan d'affectation »**.
2. Que le projet de règlement vise à agrandir le périmètre urbain ainsi que l'affectation résidentielle « R » à même une partie de l'affectation agricole « A » au plan d'affectation. Le projet vise également, dans une moindre mesure, à agrandir le périmètre urbain et l'affectation « A » sur l'affectations mixte « M » et l'affectation commerciale et industrielle « Ci » dans le secteur nord du périmètre urbain.
3. Que le projet de règlement ainsi que l'illustration des zones concernées au plan de zonage peuvent être consultés sur le site Internet de la municipalité : https://sainte-helene.net/municipalite/reglements/
4. Que toute personne qui désire transmettre des commentaires relativement à ce projet de règlement doit le faire par écrit dans les 15 jours de la date de la présente publication, à l'une ou l'autre des adresses suivantes :

   Par courriel: dg@sainte-helene.net;
   Par la poste au : 531, rue de l'Église Sud, Sainte-Hélène-de-Kamouraska (Québec) G0L 3J0.

DONNÉ À SAINTE-HÉLÈNE-DE-KAMOURASKA, CE 16e JOUR DU MOIS DE JUIN 2021.

Cédric Lauzon, secrétaire-trésorier

La toute nouvelle VERSA



Louez la Versa S pendant 64 mois, avec 0 $ en comptant initial.

À partir de 199$*/mois | Valeur au détail à partir de 18 283$

+ Obtenez un rabais premier acheteur ADDITIONNEL DE 500$** sur les véhicules admissibles.

Le paiement de location le plus abordable de sa catégorie.

*Voir les détails chez

GRAND PORTAGE

L'expérience d'achat RÉINVENTÉE

GRAND PORTAGE AUTOMOBILES

www.grandportageauto.com

277, boul. Hôtel-de-ville, Rivière-du-Loup • 418 862-5623

7567H2421

Baseball : Les Industries Desjardins débutent leur saison bientôt



Photo : Unsplash.com

Le club de baseball junior BB de Saint-Pascal Les Industries Desjardins débutera sa saison à domicile le 19 juin prochain. L'équipe qui en sera à sa première année dans la Ligue de baseball majeur du Québec (LBMQ) a réussi à aligner 17 joueurs âgés de 18 à 23 ans provenant des quatre coins du Kamouraska.

MAXIME PARADIS

Parmi les joueurs qui composeront l'équipe, le gouverneur de la formation Alexandre Laflamme cite notamment Cédric Lizotte de Saint-Philippe-de-Néri, Yannick Pelletier de Kamouraska, Enrick Jomphe de La Pocatière et Maxime Bourgelas de Saint-Gabriel-Lalemant. D'autres évoluaient récemment au sein du midget AAA, du junior élite ou même dans une ligue senior.

La création de ce club Junior BB vise à combler un vide qui existait auparavant dans la région pour les joueurs du Kamouraska. Lorsqu'ils atteignaient la fin du midget AAA, plusieurs faisaient le saut trop rapidement au senior alors que d'autres joignaient les rangs d'équipes juniors d'autres régions. Plusieurs décidaient tout simplement d'abandonner ne voyant pas la possibilité de poursuivre leur progression à proximité au sein d'une formation de leur calibre.

« Les joueurs de première année vont pouvoir passer cinq ans avec nous s'ils le désirent. Ça va nous permettre d'investir beaucoup sur eux et de leur permettre d'évoluer à leur rythme avant qu'ils ne fassent le saut dans le senior », rappelle Alexandre Laflamme.

Malgré tout, quatre joueurs des Industries Desjardins seront tout de même partagés cette année avec les Escaladeurs de La Pocatière qui eux sont associés à la Ligue senior Puribec. Le calendrier des matchs a été réfléchi de cette façon, mais également afin de permettre aux partisans de la région de pouvoir suivre localement les deux équipes.

20 parties sont au calendrier de la saison 2021 et le premier match local sera disputé le 19 juin sur le terrain Provigo, voisin de l'École Mgr-Boucher à Saint-Pascal. Peu de spectateurs seront toutefois permis, en raison des mesures sanitaires qui seront en place à ce moment. Les estrades seront plus permissives lors des autres matchs locaux prévus les 3 et 4 juillet, de confirmer le gouverneur. L'équipe évoluera au sein de la division bas-laurentienne de la ligue qui comprend les équipes de Trois-Pistoles et de Rimouski, réputées pour leur fort calibre.

Des cours de golf aux familles à Saint-Pacôme

Les bénévoles du Club de golf Saint-Pacôme continuent le travail d'animation du nouveau terrain de pratique inauguré l'été dernier. Des cours de golf destinés à tous, notamment les familles, doivent s'y tenir dès le 26 juin.

MAXIME PARADIS

L'idée de ces cours de golf a émergé à la suite d'un sondage tenu l'été dernier auprès des personnes qui sont passées au terrain de pratique lors de son inauguration en août 2020. 90 % des gens sondés avaient manifesté de l'intérêt pour suivre ce type de cours.

Les bénévoles du Club ont décidé d'aller de l'avant cette année. Les cours débuteront le 26 juin prochain à raison de trois jours par semaine — samedi, lundi soir et mercredi soir — pour une durée de huit semaines consécutives. Le 9e cours sera une partie complète sur le parcours de golf.

Des cours à des petits groupes de huit personnes maximum, pour une possibilité de 64 personnes inscrites, seront offerts, en raison de la COVID-19. Les services de Pierre Coulombe ont été retenus comme instructeur.

« On a environ le tiers de nos inscriptions possibles jusqu'à maintenant, mais principalement des adultes. On s'attendait à plus de familles. C'est offert à coût raisonnable justement dans cette intention », a souligné Ghyslain Ouellet, bénévole au Club.

Le Club de golf Saint-Pacôme n'a jamais offert de cours en groupes en 50 ans, ajoute-t-il. L'occasion est donc à saisir.

Terrain de pratique

Ghyslain Ouellet et Roland Grand'Maison étaient à l'origine du comité ad hoc qui a travaillé le projet de terrain de pratique. Le terrain a été aménagé à l'automne 2019 et inauguré l'été dernier. Son coût initial de 35 000 $ a été dépassé grâce au succès de la campagne de financement qui a été réalisé dans les mois précédents et qui a permis d'amasser la somme de 50 000 $, permettant ainsi de bonifier le projet.

Par cet investissement, le Club de golf Saint-Pacôme désirait faire la rétention d'une clientèle beaucoup plus jeune qui ferait ensuite le saut vers son 18 trous. Près d'un an après son inauguration, le terrain semble en partie remplir sa mission et serait très achalandé de l'avis de Roland Grand'Maison.

« Je passe souvent devant et je vois toujours de nouvelles personnes qui sont là à frapper des balles. Les balles sont ramassées trois fois par semaine actuellement, alors qu'on le faisait une fois, auparavant », indique-t-il.

L'inscription aux cours de golf se fait directement à l'atelier du Club. Les gens ont jusqu'au 21 juin 18 h pour s'inscrire.

PROVINCE DE QUÉBEC
MRC DE KAMOURASKA
MUNICIPALITÉ DE SAINTE-HÉLÈNE-DE-KAMOURASKA

0336H2421

AVIS PUBLIC

Durant la période d'état d'urgence sanitaire, le processus de consultation publique qui fait l'objet du présent avis (voir arrêté numéro 2020-033 de la ministre de la Santé et des Services sociaux, en date du 7 mai 2020) remplace le processus usuel de consultation publique normalement prévu aux articles 125 à 127 de la Loi sur l'aménagement et l'urbanisme.

Est donné aux personnes et organismes intéressés par un règlement modifiant le règlement de zonage :

1. Que lors de la séance tenue le 8 juin dernier, le conseil de la municipalité a adopté le PREMIER projet de **« règlement numéro 2021-04 visant à modifier le règlement de zonage numéro 90-02-04 afin d'agrandir la zone mixte Mi3 à même une partie de la zone résidentielle RA3 ainsi que de baliser l'usage d'artisanat relié au groupe commerce et service I dans un bâtiment complémentaire »**.
2. Que le projet de règlement contient des dispositions propres à un règlement susceptible d'approbation référendaire.
3. Que le projet de règlement vise à agrandir la zone mixte Mi3 à même une partie de la zone résidentielle RA3 ainsi qu'à baliser l'usage d'artisanat relié au groupe commerce et service I dans un bâtiment complémentaire. Les zones RA2, RA3, RB, RC1, Mi1, Mi2, Mi3, Mi4, Mi5, Mi6, Mi7, Mi9, Ci1, AA1, AA2, AA4, AA4, AB1, AB2, AB3, AB4, AB5, AB6, AF, AD1, AD2, AD3, AD4 et AD5 concernées par la modification sont illustrées sur les croquis suivants :

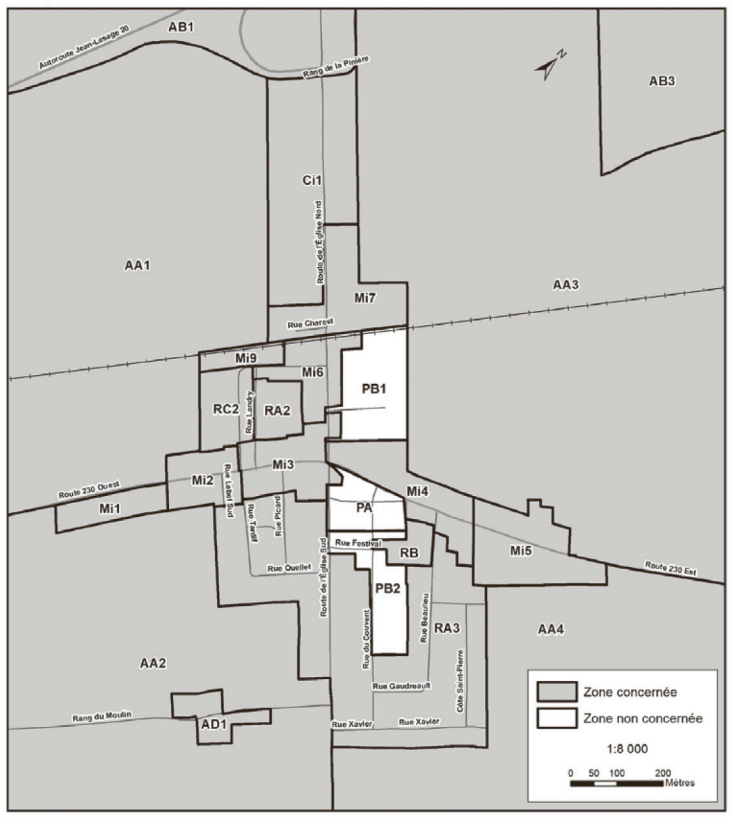

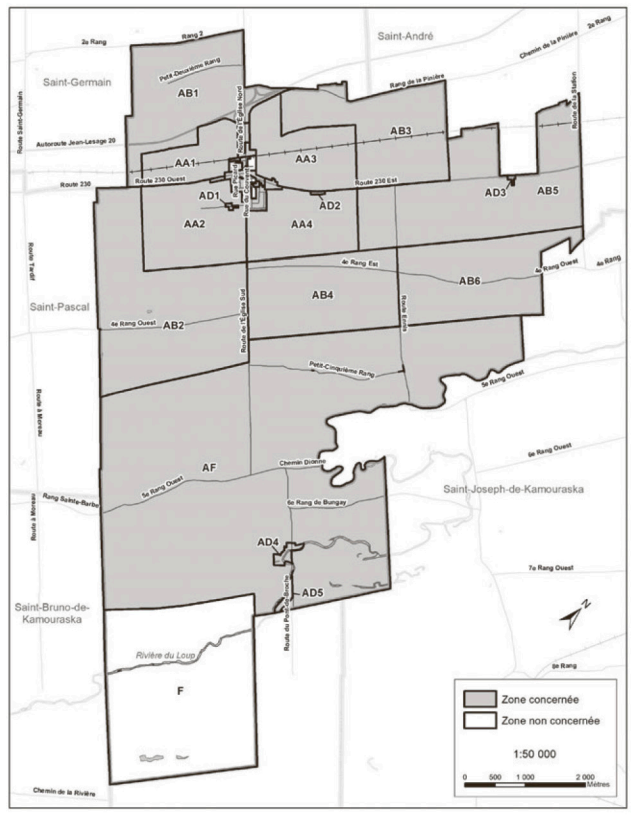

4. Le projet de règlement ainsi que l'illustration des zones concernées au plan de zonage peuvent être consultés sur le site Internet de la municipalité : https://sainte-helene.net/municipalite/reglements/
5. Que toute personne qui désire transmettre des commentaires relativement à ce projet de règlement doit le faire par écrit dans les 15 jours de la date de la présente publication, à l'une ou l'autre des adresses suivantes :

   Par courriel: dg@sainte-helene.net;
   Par la poste au : 531, rue de l'Église Sud, Sainte-Hélène-de-Kamouraska (Québec) G0L 3J0.

DONNÉ À SAINTE-HÉLÈNE-DE-KAMOURASKA, CE 16e JOUR DU MOIS DE JUIN 2021.

Cédric Lauzon, secrétaire-trésorier



Annulation du Tournoi de golf de la Fondation

La Fondation du Cégep de La Pocatière a décidé d'annuler la prochaine édition du tournoi de golf qui devait se tenir le 14 août 2021, principalement en raison des incertitudes créées par les mesures sanitaires en vigueur durant la pandémie.

Elle désire tout de même remercier les donateurs, les golfeurs, les entreprises, les commerces locaux ainsi que les bénévoles qui font preuve de leur incroyable solidarité envers sa cause auprès des étudiantes et des étudiants du Cégep de La Pocatière et du Centre d'études collégiales de Montmagny.

La Fondation assure toujours son soutien en appuyant les différents programmes de bourses qui favorisent la persévérance et la réussite scolaire. Au cours de l'année financière, plus de 480 bourses pour un montant total de près de 305 000 $ ont été remises dans les cadres de galas virtuels ou encore d'activités pour les étudiants de La Pocatière et de Montmagny. Le besoin demeure toujours grandissant pour tous les étudiants dans leurs projets que ce soit au niveau de l'enseignement régulier, de la mobilité étudiante à l'international ainsi que la formation continue.

Si vous êtes en mesure d'aider la Fondation nous invitons les donateurs, les golfeurs et les entrepreneurs qui le souhaitent à offrir une contribution financière en faisant un don en ligne au https://www.jedonneenligne.org/fondationducegepdelapocatiere/CM15/, ou encore par courrier postal au 140, 4e avenue, La Pocatière, (Québec) G0R 1Z0. Un reçu fiscal vous sera remis sur demande.

Source : Fondation du Cégep de La Pocatière

Sainte-Anne de-la-Pocatière

PROVINCE DE QUÉBEC
MRC DE KAMOURASKA
MUNICIPALITÉ DE LA PAROISSE DE SAINTE-ANNE-DE-LA-POCATIÈRE

1135P2421

AVIS PUBLIC

La Municipalité de SAINTE-ANNE-DE-LA-POCATIÈRE requiert des soumissions pour :

LA LOCATION D'UN TRACTEUR SERVANT AU DÉNEIGEMENT HIVERNAL DES CHEMINS MUNICIPAUX

Objet du contrat : la Municipalité projette louer un tracteur dans le but d'effectuer le déneigement hivernal de la période du 1er décembre 2021 au 15 avril 2024*.

La Municipalité ne s'engage à accepter ni la soumission la plus basse, ni aucune des soumissions reçues, et elle décline toute responsabilité à l'égard de l'un ou l'autre des soumissionnaires en cas de rejet de toutes les soumissions. Le contrat est adjugé sur décision du conseil de la Municipalité, à sa seule discrétion, et la Municipalité ne peut être liée d'aucune autre façon que par une résolution de son conseil.

Date d'ouverture des soumissions : le 15 juillet à 14 h 00.

Lieu du dépôt des soumissions : 395, chemin des Sables Est
Sainte-Anne-de-la-Pocatière (Québec) G0R 1Z0
418 856-3192

Les documents d'appel d'offres sont disponibles au bureau municipal à l'adresse ci-haut mentionnée, au coût de 20 $, payable en argent. Nous vous demandons de téléphoner au bureau municipal avant de vous déplacer afin de valider la présence de personnel étant donné que le télétravail est toujours préconisé.

Une garantie de soumission de 20 % du prix soumis, total des trois années, incluant les taxes, doit accompagner la soumission.

Madame Isabelle Michaud
Directrice générale

Municipalité de Sainte-Anne-de-la-Pocatière
Le 9 juin 2021

* du 1er décembre 2021 au 15 avril 2022
du 1er décembre 2022 au 15 avril 2023
du 1er décembre 2023 au 15 avril 2024

PROVINCE DE QUÉBEC
MUNICIPALITÉ DE KAMOURASKA
MRC DE KAMOURASKA

AVIS PUBLIC DÉNEIGEMENT 2021-2024

DEMANDE DE SOUMISSIONS PUBLIQUES
DÉNEIGEMENT ET ENTRETIEN DES CHEMINS D'HIVER (PAROISSE)

PAR LES PRÉSENTES, EST DONNÉ par la soussignée, avis que le Conseil de la susdite municipalité demande des soumissions pour le déneigement et l'entretien d'hiver de son réseau routier pour les saisons 2021-2022, 2022-2023 et 2023-2024.

La longueur totale des chemins à entretenir est approximativement 30 kilomètres (Paroisse).

L'entretien d'hiver des routes est décrit au devis de soumission.

Les documents d'appel d'offres décrivant la nature des travaux à réaliser pourront être obtenus par l'entremise du Service d'appel d'offres électronique (SÉAO) contre paiement des frais déterminés par ce dernier.

Le soumissionnaire devra fournir avec sa soumission un dépôt de garantie représentant dix pour cent (10 %) du prix total avec taxes des trois (3) années de la soumission et fait à l'ordre de la Municipalité de Kamouraska. Un cautionnement de soumission, émis en faveur de la Municipalité, par une compagnie d'assurance autorisée à se porter caution judiciaire, sera également accepté.

Les soumissions dûment cachetées et portant la mention « **SOUMISSION- DÉNEIGEMENT ET ENTRETIEN D'HIVER DU RÉSEAU ROUTIER MUNICIPAL – PAROISSE** » devront être déposées au bureau municipal ou par voie électronique par l'entremise du SÉAO le ou avant le 15 juillet 2021 à 10 h 00 A.M. Les soumissions devront obligatoirement être présentées sur les formulaires fournis par le SÉAO et être conformes au devis et documents de soumission sous peine de rejet.

Les soumissions seront ouvertes publiquement par le responsable de l'appel d'offres de la Municipalité, le 15 juillet 2021 à 10 h 05 à la grande salle du rez-de-chaussée du Centre communautaire de Kamouraska situé au 67, avenue Morel à Kamouraska.

L'ouverture des soumissions se fera en présence des entrepreneurs qui souhaitent être présents. Les mesures sanitaires en vigueur émises par la Santé Publique s'appliqueront pour les entrepreneurs ou représentants présents lors de l'ouverture des soumissions.

Après la vérification de conformité, le résultat sera soumis aux membres du conseil pour approbation finale de la soumission retenue à une séance ordinaire du conseil prévue le 2 août 2021.

La Municipalité de Kamouraska ne s'engage à retenir ni la plus basse, ni la plus haute, ni aucune des soumissions reçues.

En tout temps, la Municipalité de Kamouraska se réserve la possibilité de modifier ses demandes et/ou de retrancher certaines parties du contrat par l'envoi d'un addenda aux soumissionnaires.

La Municipalité de Kamouraska ne sera passible en outre d'aucune poursuite ou réclamation pour les frais ou pertes subis par les soumissionnaires à la suite de telles décisions.

Donné à Kamouraska ce 10e jour de juin 2021.

SOURCE :

Mychelle Lévesque, directrice générale et secrétaire-trésorière

0337H2421

Bloc-notes

ASSOCIATION MARIE REINE
Saint-Pascal
Le tirage des billets de loterie de l'Association Marie Reine, cercle 104 de Saint-Pascal pour le mois de mai, a été fait au local de l'Association.
Voici les noms des deux gagnantes: Mme Denise Dumais à Saint-Pascal et Mme Marie-Blanche Dubé à Saint-Pacôme.

CENTRE-FEMMES LA JARDILEC
Saint-Jean-Port-Joli
Nous avons le grand plaisir de vous inviter à trois nouvelles activités (information et inscription au 418-598-9677.)
1. Comité milieu de vie : des moments de rencontres et d'accueil formels et informels avec d'autres femmes. Les intervenantes seront là pour vous accompagner. La première rencontre du comité a eu lieu le lundi 14 juin à 13h30.
2. Café-rencontre. Le premier café, sur les élections municipales, a eu lieu mardi le 15 juin à 13h30.
3. Atelier d'auto-défense féministe: Vendredi le 25 juin de 10h à 12h à Montmagny. La sensei Martine Dubé, en collaboration avec le Havre des femmes et le Projet Esquive, vous invitent à un atelier d'autodéfense psychologique et physique féministe. L'inscription est obligatoire auprès de la Maison des jeunes l'incontournable et du Centre-Femmes La Jardilec.

LES ALCOOLIQUES ANONYMES
Saint-Pascal
Si vous voulez arrêter de boire et vous ne le pouvez pas, nous pouvons vous aider. Informations au 418 867-3030, www.aa-quebec.org/region88.

LES GROUPES FAMILIAUX AL-ANON
Saint-Pascal
Que pouvez-vous faire lorsqu'un de vos proches boit trop ? Al-anon-alateen-quebec-est.ca, tél.: 1-844-725-2666.

MAISON DES JEUNES
Saint-Pascal
Assemblée Générale Annuelle. Nous sommes fiers de vous convier à notre 36e Assemblée Générale Annuelle et séance publique d'information qui se tiendra le lundi 21 juin 2021 dès 17 h via Z00M. Merci de vous inscrire pour avoir le lien pour Z00M auprès de Serge Binet ou Mégane Vaillancourt avant le 18 juin 2021 au 418 492-9002 ou par courriel à : mdjstpascal@globetrotter.net

NARCOTIQUES ANONYMES
La Pocatière
Le Groupe Revivre de narcotiques anonyme reprendra ses activités à compter du 17 juin 2021.
Rivière-du-Loup
Groupe Courage, réunion tous les dimanches, à 19h30, à l'Unité Domrémy, 4 rue de Gaspé.





Saint-Onésime d'Ixworth

PROVINCE DE QUÉBEC
MRC DE KAMOURASKA
MUNICIPALITÉ DE SAINT-ONÉSIME-D'IXWORTH

0338P2421

AVIS D'APPEL D'OFFRES

TRAVAUX DE PAVAGE
DOSSIER : DTEC130.2020

Par le présent appel d'offres, la municipalité de Saint-Onésime-d'Ixworth demande des soumissions pour des travaux de pavage sur la rue Ouellet, la rue Lizotte, la rue de l'Église, le 4e Rang Ouest et la route Jeffrey.

Les soumissionnaires peuvent se procurer une copie du devis sur le site internet du Système électronique d'appel d'offres (SÉAO) à l'adresse suivante : www.seao.ca en payant les coûts prévus.

Le soumissionnaire retenu par la Municipalité, de même que tous les soumissionnaires et sous-traitants sont tenus de respecter en tout temps la Politique de gestion contractuelle de la Municipalité en vigueur au moment de l'appel d'offres et ses annexes. Une copie de cette politique est disponible sur le site Internet de la Municipalité dans la section « Affaires municipales » et par la suite « Gestion contractuelle » suivre le lien en bas. Une copie est aussi disponible sur le SEAO.

Les soumissions doivent être faites sur le formulaire de soumission fourni avec les documents de soumission. **Les travaux doivent être effectués au plus tard le 15 octobre 2021.**

Les soumissions seront reçues à la municipalité de Saint-Onésime-d'Ixworth au 12, rue de l'Église, Saint-Onésime-d'Ixworth, G0R 3W0, dans des enveloppes cachetées et adressées à l'attention de Mme Nancy Lizotte, dir.gén, jusqu'à 11 h 00, heure en vigueur localement, le lundi 28 juin 2021, pour être ouverte publiquement le même jour, au même endroit, à 11 h 05. Les enveloppes devront porter la mention « **SOUMISSION – Travaux de pavage** ».

La municipalité de Saint-Onésime-d'Ixworth ne s'engage à accepter ni la plus basse ni aucune des soumissions reçues et ne sera passible en outre d'aucune poursuite ou réclamation pour frais ou pertes subies par le soumissionnaire à la suite de telle décision.

Donné à Saint-Onésime-d'Ixworth, le 8 juin 2021

Mme Nancy Lizotte, directrice générale



SignCase, un nouvel outil

À l'heure où le télétravail et les services à distance sont priorisés, de nouveaux besoins se font sentir au sein de plusieurs milieux professionnels. Parmi ceux-ci, l'obtention d'une signature pour l'attestation d'un document s'avère une entrave majeure lorsque le client ne dispose pas des outils nécessaires pour procéder de façon virtuelle. SignCase, produit de Dany St-Pierre et Me Nathalie Adams, est un dispositif « prêt à voyager », composé d'un ordinateur portable muni d'une caméra. Il est destiné à toute personne qui doit fournir une signature sécurisée, mais qui n'est pas en mesure de le faire. Le service consiste à outiller le client de la valise SignCase afin que le professionnel puisse par la suite l'accompagner en pilotant l'ordinateur à distance. Le dispositif SignCase permettra aux deux parties de témoigner de l'authenticité de la signature des documents tout en facilitant la communication. SignCase est destiné à l'ensemble des professionnels du milieu juridique, de même qu'à tout professionnel qui doit être témoin de la signature de son client.

Source : Dany St-Pierre et Nathalie Adams.



NOUVEAU : PAIEMENT MASTERCARD DISPONIBLE

Petites annonces

PAYABLES AVANT LA PARUTION

Porté à votre compte VISA ou Mastercard (frais de 1,00 $)
En argent ou par chèque à l'ordre du Journal Le Placoteux

TARIFICATION

Les taxes sont incluses dans les prix

1re parution (20 mots)	8,50$
Répétition	7,50$
1re parution encadrée	13,50$
Répétition	12,50$
Mots additionnels	0,25$
Prière (max. 20 mots)	8,50$
Prière longue	17,00$
Prière avec image	22,00$
Avis de décès	75,00$
Remerciements de sympathie	65,00$
Messe anniversaire	65,00$
Retour de photo	1,00$

Heure de tombée : vendredi 16 h 30
Par téléphone - Saint-Pascal :
418 492-2706, poste 101
Sans frais : 1 855 492-2706
Téléc. : 1 855 492 9706
Par courriel : petitesannonces@leplacoteux.com
Par la poste ou à nos bureaux :
491, av. D'Anjou, Saint-Pascal (Québec) G0L 3Y0
Point de service à La Pocatière:
Singer PFAFF, 502B, 4e Av.

PROMOTION - 20$ / 3 SEMAINES*

*3 semaines consécutives, annonces identiques de 20 mots et moins, taxes incluses

ANIMAUX

À vendre porcelets de 35 livres et plus. Porcs de 260 livres. Perches de cèdre en 12 pi. Piquets de cèdre en 8 pi. (17/06)
..... **418 493-2889**

ASTROLOGIE

Ana Médium , spécialiste des questions amoureuses depuis 25 ans. Le secret des rencontres positives, la méthode pour récupérer son ex et des centaines de couples sauvés durablement, réponses précises et datées.
Tél.: **450-309-0125**

LOCAL À LOUER

Saint-Pascal. 3000 pieds carrés au premier étage. 4 bureaux fermés et un grand espace. Chauffé, éclairé, déneigé. Au 197, route 230 Ouest. Ancien local de Base 132. Libre le 1er juillet (inf)
.....**418-261-6811** (Marco)

Saint-Pascal. Plusieurs unités d'entreposage de 5 X 10, 60$/mois. Aussi, locaux commerciaux de 2500 pieds carrés avec porte de garage et débarcadères, chauffage inclus. Pour infos :
.....**418 333-2589** (Marc) (inf)

OFFRES DE SERVICES

SAAQ-SAAQ-SAAQ Victime d'un accident automobile? Vous avez des blessures? Contactez-nous. Consultation gratuite. M. Dion Avocats tél **514-282-2022** www.sossaaq.com

RENCONTRES

CONTACTS directs et rencontres sur le service #1 au Québec! Conversations, rencontres inattendues, des aventures inoubliables vous attendent. Goûtez la différence! Appelez le **438-899-7001** pour les écouter, leur parler, ou, depuis votre cellulaire faites le #(carré)6920. (des frais peuvent s'appliquer). L'aventure est au bout de la ligne . www.lesseductrices.ca

VENTE DE GARAGE

Saint-Denis-De La Bouteillerie. Vente de garage au 46 Est, Route 132. Les 18, 19 et 20 juin 2021. Pour informations (16/06)
.....**450 991-0603**

DIVERS À VENDRE

Vélo de route Wikado 27 vitesses. 5 ans. Vendu 650$ - Vélo électrique Bosch Powerpack 400. 2 ans. Valeur 4500$, vendu 3000$ - Fauteuil lève-personne électrique. État neuf. Vendu 650$ (30/06)
.....**418 492-1578**
.....**418 551-9359**

Tondeuse à gazon automotrice en très bon état. Bac à déchets résidentiel. Scie à chaîne 14 pouces. Support à vélos (2) pour automobile (30/06)
.....**418 714-4250**

Lot d'aspirateurs centraux usagers (reconditionnés). Plusieurs modèles disponibles (inf)
.....**418 856-1549**

LOGEMENTS À LOUER

Vérifiez nos disponibilités :
2 1/2, 3 1/2, 4 1/2 et 5 1/2 pièces, chauffés, éclairés
Situés du 901 au 911, 12e Avenue, La Pocatière
Les Logements Côte du Sud inc.
Marco Gingras, concierge : 418 856-6715
Réal Delagrave, Montmagny : 418 248-7141
Sans frais : 1 877 248-7141
www.logementscotesud.com
4010P1417

Vous cherchez un logement ou un local commercial?
Très beaux logements situés au centre-ville de La Pocatière ou sur la rue du Verger
Logements chauffés et éclairés
Bellema 50 ans GESTION IMMOBILIÈRE
DISPONIBILITÉ :
Local commercial sur la 4e Avenue
Libre le 1er juillet :
un logement 1 ½
VOUS CHERCHEZ UN TERRAIN?
Terrains à vendre au centre-ville de La Pocatière, avec services, situés au sud de la rivière St-Jean,secteur rue du Cheminot et de la Vigie
Bellema S.E.C.
418 856-2566 (jour)
418 371-0546 (soir) Louise Ouellet
418 598-7765 (soir) Mario Deguire
708, 4e Avenue, bur. 202, La Pocatière
1740P2321

Le cancer peut faire peur, mais vous n'êtes pas seul.
418 683-8666 | cancer.ca
Société canadienne du cancer

À LOUER
2 1/2-3 1/2-4 1/2-5 1/2 meublés ou non, dans différents secteurs de Saint-Pascal. Appelez pour connaître nos disponibilités ou pour louer. Pas d'animaux. Priorité aux non-fumeurs.
Laurier Michaud
418 714-0707
4589E1417

0993P2421
SAINT-PACÔME
CINÉMA LOUISE
real 3D 100% numérique
Représentation tous les jours à 19 h 30
JUSQU'AU JEUDI 24 JUIN
PROJECTIONS SPÉCIALES : SAMEDI ET DIMANCHE 14 H
13 ANS+ Horreur Violence
POURRONT-ILS PROUVER L'EXISTENCE DU DIABLE ?
DÉBUTE LE VEND. 18 JUIN
LA CONJURATION SOUS L'EMPRISE DU DIABLE
L'AVENTURE EST UNE AFFAIRE DE FAMILLE
PIERRE LAPIN 2 LE FUGUEUR
INFORMATION 418 852-2891
www.cinemalouise.com

3592P2421
Le Scénario cinéma
CARREFOUR LAPOCATIÈRE
INFO: 418 856.1319
100% NUMÉRIQUE real 3D
★ www.cinemalescenario.com ★
L'AVENTURE EST UNE AFFAIRE DE FAMILLE PIERRE LAPIN 2 LE FUGUEUR
SOUTERRAIN
EMMA STONE Disney Cruella
LA FEMME DE MON MEILLEUR ENNEMI
RAPIDES ET DANGEREUX 9 LA SAGA
En primeur dès le jeudi 24 juin
Horaire du vendredi 18 au jeudi 24 juin 2021
ZONE JAUNE consignes sanitaires disponibles sur notre site web ou répondeur
LA FEMME DE MON MEILLEUR ENNEMI (13+V./L.V.)
Vendredi & Samedi: 20h10
Dimanche: 14h00 / Mercredi & Jeudi: 20h10
CRUELLA (GDJE)
Vendredi & Samedi: 19h30
Dimanche: 13h30 / Mercredi & Jeudi: 19h30
PIERRE LAPIN 2: LE FUGUEUR (G)
Vendredi & Samedi: 19h30
Dimanche: 14h00 / Mercredi & Jeudi: 19h30
SOUTERRAIN (GDJE)
Vendredi & Samedi: 19h50
Dimanche: 13h45 / Mercredi: 19h50
RAPIDES ET DANGEREUX 9: LA SAGA (GDJE)
Dès Jeudi 24 juin: 19h50

7238H2421
Proprio Direct
AGENCE IMMOBILIÈRE
Denis Desjardins, Courtier immobilier résidentiel et commercial
Pascal Jean, Courtier immobilier résidentiel et commercial
Marie-Josée Couturier, Courtier immobilier
Audrey D'Anjou, Courtier immobilier résidentiel
L'Équipe 418 551-2121
410, 4E AVENUE LA POCATIÈRE
VENDU! À PARTIR DE 2%* CERTAINES CONDITIONS S'APPLIQUENT
VENDU
RIVIÈRE-DU-LOUP – 7, RUE CASGRAIN
NOUVEAU
92 500 $
SAINT-JEAN-DE-DIEU – 268E, ROUTE 293 N.
229 900 $
RIVIÈRE-DU-LOUP – 16, RUE DES GOELETTES
199 000 $
TROIS-PISTOLES – 289, CHEMIN DU HAVRE
38 500 $ + TX
LA POCATIÈRE – CARRÉ BON ACCUEIL
199 000 $
SAINT-PASCAL – 454, AVENUE BOUCHARD

GICLEURS PIERRE PLOURDE INC.
Votre partenaire de confiance contre les incendies
SPÉCIALITÉS : GICLEURS ET PLOMBERIE
98, rue Voisine, Sainte-Hélène de Kamouraska (Québec) G0L 3J0
pplourde@gicleursplourde.com
Tél. : 418 492-9889 • Téléc. : 418 492-9031 • Cell. : 418 894-2358
CMMTQ Corporation des maîtres mécaniciens en tuyauterie du Québec • R.B.Q. : 5594-7923-01
7564H1417

OFFRE D'EMPLOI : SECRÉTAIRE

Une entreprise, située dans la région du Kamouraska, est à la recherche d'une personne pour assumer le poste de secrétaire, 8 à 10 heures par semaine, pour dactylographier des textes enregistrés sur dictaphone.

EXIGENCES : Bon français écrit et confidentialité.

Si ce poste vous intéresse, faites parvenir votre CV par courriel à :
mimi.lavoie@outlook.com
10060P2421



LOCATION À PARTIR DE
1,45 %
POUR 36 MOIS▲
SUR MODÈLES NEUFS SÉLECTIONNÉS

OU

JUSQU'À
1000 $
DE BONI MAZDA▼
SUR D'AUTRES MODÈLES
NEUFS SÉLECTIONNÉS

mazda

UNE GARANTIE À KILOMÉTRAGE ILLIMITÉ**

DE SÉRIE AVEC TOUS LES NOUVEAUX MODÈLES

ET UN ENGAGEMENT HORS PAIR EN MATIÈRE DE SÉCURITÉ



AJAC VOITURE CANADIENNE DE L'ANNÉE 2021

MAZDA3 GX

ÉQUIVAUT À **65 $**/SEM. PRIX DE DÉTAIL À PARTIR DE **22 450 $**

MAINTENANT OFFERTE AVEC MOTEUR TURBO ET TRACTION INTÉGRALE i-ACTIV

À PARTIR DE **284 $***/MOIS, LOCATION 48 MOIS
AU TAUX DE 2,95 %, ACOMPTE DE 1 030 $
20 000 KM/AN COMPRIS (8 ¢/KM EXCÉDENTAIRE)

CX-5 GX

ÉQUIVAUT À **85 $**/SEM. PRIX DE DÉTAIL À PARTIR DE **32 150 $**

INCLUT LA TRACTION INTÉGRALE i-ACTIV

À PARTIR DE **370 $***/MOIS, LOCATION 48 MOIS
AU TAUX DE 2,95 %, ACOMPTE DE 1 995 $
20 000 KM/AN COMPRIS (8 ¢/KM EXCÉDENTAIRE)

CX-30 GX

ÉQUIVAUT À **75 $**/SEM. PRIX DE DÉTAIL À PARTIR DE **28 250 $**

MAINTENANT OFFERT AVEC MOTEUR TURBO INCLUT LA TRACTION INTÉGRALE i-ACTIV

À PARTIR DE **327 $***/MOIS, LOCATION 48 MOIS
AU TAUX DE 3,45 %, ACOMPTE DE 1 420 $
20 000 KM/AN COMPRIS (8 ¢/KM EXCÉDENTAIRE)

3670H2421



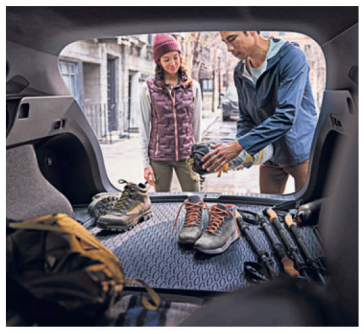

dubemazda.com
DUBE
CONCESSIONNAIRE DE DISTINCTION 2020
5, RUE ERNEST-PARADIS, RIVIÈRE-DU-LOUP
418 862-3382 • 1 855 417-3823

*Offre valable pour la location mensuelle, sur approbation de crédit, d'un modèle Mazda3 GX 2021 (DVXX61CP00)/Mazda CX-30 GX 2021 (ZXXK81AA00) incluant la traction intégrale i-Activ (d'une valeur de 2 000 $)/Mazda CX-5 GX 2021 (NXXL81AA00) incluant la traction intégrale i-Activ (d'une valeur de 2 000 $) de base neuf incluant la traction intégrale i-Activ (d'une valeur de 2 000 $), avec une valeur au détail de **22 450 $/28 250 $/32 150 $**, ce qui équivaut à 48 paiements mensuels de **284 $/327 $/370 $**, avec acompte de 1 030 $/1 420 $/1 995 $. Les frais d'immatriculation, d'assurances et d'enregistrement (dont les frais d'inscription auprès du RDPRM (jusqu'à 73,05 $, incluant les frais d'agent pour l'enregistrement), 15 $ en droits spécifiques sur les pneus neufs et les taxes sont en sus et pourraient être exigés à la signature du contrat. L'acompte et la première mensualité sont aussi exigés à la signature du contrat. Limite de 20 000 km par an. Frais de 0,08 $/0,08 $ par kilomètre excédentaire. **Les paiements ne peuvent être hebdomadaires et sont mentionnés à des fins informatives seulement.** ▲Le taux de location de 1,45 % pour 36 mois est offert sur les modèles Mazda CX-3 neufs et non immatriculés auparavant. Exemple de location du modèle CX-3 GX 2021 (HVXK61-AA00) avec une valeur au détail de 23 500 $, loué à un taux à la location effectif de 1,45 %, équivaut à 78 paiements aux deux semaines de 131,45 $ pendant 36 mois, incluant un acompte (ou échange équivalent) de 2 435 $. Frais de permis, d'assurances et d'immatriculation (dont les frais d'enregistrement auprès du RDPRM (jusqu'à 73,05 $, incluant les frais d'agent pour l'enregistrement), 15 $ en droits spécifiques sur les pneus neufs, et les taxes sont en sus et pourraient être exigés à la signature du contrat. L'acompte, les frais d'inscription au RDPRM y compris les frais d'agent pour l'enregistrement) et le premier paiement aux deux semaines sont aussi exigés à la signature du contrat. Limite de 20 000 kilomètres par année (0,08 $ par kilomètre excédentaire). L'offre de location est réservée aux clients au détail admissibles seulement. ▼L'offre de boni Mazda est valable pour les clients au détail admissibles qui achètent comptant, font financer ou louent certains modèles Mazda 2020/2021 neufs, non immatriculés, en stock, chez un concessionnaire Mazda autorisé au Canada, entre le 1er et le 30 juin 2021. Les modèles admissibles et les montants maximums de boni sont les suivants : 500 $ pour les Mazda3 et Mazda3 Sport 2021, CX-3 2021, CX-30 2021 ; 1 000 $ pour les Mazda3 et Mazda3 Sport 2020, Mazda6 2021, MX-5 ST 2021, MX-5 RF 2021, CX-5 2021 et CX-9 2021. Le boni sera déduit avant l'application des taxes. Certaines conditions s'appliquent. Visitez votre concessionnaire pour tous les détails. **Pour en savoir plus sur la garantie à kilométrage illimité de Mazda, visitez le site mazdaillimitee.ca. L'immatriculation, les assurances, les taxes et l'acompte (s'il y a lieu) sont en sus et peuvent être exigés au moment de l'achat. Le concessionnaire peut devoir passer une commande ou effectuer un échange pour certains véhicules. À moins d'avis contraire, ces offres sont valables du 1er au 30 juin 2021 ou jusqu'à épuisement des stocks. Achat ou location sur approbation du crédit pour les clients admissibles seulement. Les offres peuvent être modifiées sans préavis. **Visitez mazda.ca ou passez chez votre concessionnaire pour connaître tous les détails.**



Du mouvement vient l'inspiration

La **Forte** EX Premium 2021

Obtenez **0 % de financement** sur **84 mois***
+
500 $ en boni^ sur modèles Forte 2021 sélectionnés

Caractéristiques incluses :
- Interface multimédia de 8 po
- Apple CarPlay® et Android Auto™†
- Caméra de recul*



Le **Sportage** LX TI 2022

Aussi peu que **0 % de financement***
+
500 $ en boni^ Inclut la réduction de fidélité de 1 %▲

Caractéristiques incluses :
- Apple CarPlay® et Android Auto™†
- Interface multimédia de 8 po
- Jantes en alliage de 17 po



Le **Seltos** LX TA 2021

Louez à partir de **56 $** par semaine à **2,99 %**
pour 60 mois | Acompte de 2 285 $*
Inclut la réduction de fidélité de 1 %▲

Caractéristiques incluses :
- Apple CarPlay® et Android Auto™†
- Interface multimédia de 8 po
- Sièges avant chauffants

5 ANS 100 000 KM GARANTIE ASSISTANCE ROUTIÈRE KM ILLIMITÉS°

kia.ca/ete

Véhicule officiel de la LCH

Ces offres sont accessibles à tout particulier qualifié qui prend possession d'un modèle Kia 2021/2022 neuf sélectionné chez un concessionnaire participant du 1er au 30 juin 2021. Le concessionnaire peut vendre ou louer à prix moindre. Une commande du concessionnaire peut être requise. Des conditions s'appliquent. Visitez votre concessionnaire Kia pour tous les détails. Les offres comprennent les frais de transport et préparation jusqu'à 1 895 $, les droits spécifiques sur les pneus neufs (15 $), la surcharge sur le climatiseur (100 $ lorsque applicable) et les frais de pantrace (250 $ lorsque applicable). Les frais de permis, les assurances, l'immatriculation et les taxes applicables sont en sus. Le financement est disponible à tout particulier qualifié sur les modèles sélectionnés neufs, sur approbation du crédit. Exemples applicables au financement. L'offre de financement est disponible sur le modèle Forte EX Premium (F1064NB) 2021/Sportage LX TI (SP52CN) 2022 neuf au prix d'achat de 26 105 $/28 710 $ incluant un bon de 500 $ au taux de 0 %/0 % (incluit la réduction de fidélité de 1 %) pour 84/60 mois, basée sur 364/286 paiements hebdomadaires de 72 $/114 $. Acompte de 0 $. Le coût de l'emprunt est de 0 $. L'offre de location est disponible sur les modèles sélectionnés, sur approbation du crédit. Exemples applicables à la location : offre de location disponible sur le modèle neuf et non enregistré Seltos LX TA (SL751M) 2021, avec un prix d'achat de 25 255 $ basée sur 260 paiements hebdomadaires de 56 $ au taux de 2,99 %, (incluit la réduction de fidélité de 1 %) pour 60 mois. Dépôt de sécurité de 0 $, acompte de 2 285 $ et premier paiement exigible à la livraison. L'obligation totale de la location est de 14 646 $ avec l'option de rachat à la fin du terme au montant de 10 746 $. Limite de 16 000 km par année à raison de 0,12 $ par km additionnel. La réduction du taux de 1 % est offerte pour une durée limitée sur approbation du crédit chez les concessionnaires Kia autorisés du Canada sur tous les modèles neufs et jamais enregistrés sont admissibles. Cette application à la location et au financement. Pour être admissible, un client locataire doit être actuellement propriétaire ou locataire d'un véhicule Kia dûment enregistré et immatriculé depuis au moins 90 jours. L'admissibilité de l'offre sera vérifiée et déterminée par Kia à son entière discrétion. Les clients locataires admissibles bénéficieront d'une réduction de 1 % sur les taux à la location ou au financement actuellement offerts. En aucun cas les taux d'intérêt annuel ne peuvent être réduits à moins de 0 %. ✦Pour les propriétaires assurés admissibles, l'offre peut être transférée à d'autres membres d'un même ménage. La valeur de l'offre ne peut être convertie en tableau ou en remise en argent. L'offre ne peut être appliquée sur des transactions passées. Certaines conditions s'appliquent. L'offre peut être modifiée ou annulée sans préavis. Consultez votre concessionnaire Kia participant pour plus de détails. ^Bons non disponibles sur les Kia 2021 admissibles à un bon de 250 $. Offre offerte pour les nouvelles commandes admissibles et livrées entre le 1er et le 30 juin 2021 chez les concessionnaires Kia participants. Les clients admissibles doivent prendre possession de leur véhicule admissible à partir de leur concessionnaire participant entre le 1er et le 30 juin 2021. Certaines conditions s'appliquent. Visitez votre concessionnaire Kia participant pour plus de détails. ◆Apple CarPlay est une marque de service d'Apple Inc. Google, Google Play, Google Maps et Android Auto sont des marques de commerce de Google Inc. Google Maps ©2021 Google. ◆Veuillez noter que votre véhicule pourrait ne pas être équipé de toutes les caractéristiques décrites. Ceci s'applique également aux systèmes et fonctions liés à la sécurité. Assurez-vous d'avoir bien compris les caractéristiques de votre véhicule avant de prendre la route. Ne laissez jamais votre attention se détourner de la route pour utiliser ces caractéristiques. Ne modifiez pas votre véhicule pour y ajouter des caractéristiques. Ne regardez pas l'écran pendant que vous conduisez. Garez votre véhicule en toute sécurité avant d'utiliser ces caractéristiques. Assurez-vous de respecter toutes les lois applicables. Certaines caractéristiques pourraient ne pas être disponibles dans votre région. Certaines caractéristiques pourraient avoir des limites technologiques. Pour obtenir de plus amples renseignements concernant les diverses caractéristiques, incluant leurs limites et leurs restrictions, veuillez consulter le Manuel du propriétaire de votre véhicule. °L'assistance routière illimitée n'est disponible que sur les modèles neufs et jamais enregistrés admissibles de 2017 et au-delà. Pour plus de renseignements sur la garantie sans souci de 5 ans, visitez kia.ca ou composez le 1-877-542-2886. Les renseignements publiés dans cette annonce sont réputés être véridiques au moment de leur parution. Kia est une marque de commerce de Kia Corporation.

4876H2421

dubekia.com KIA
DUBE
7, C□te Saint-Jacques,
Rivi□re-du-Loup
418 860-3542 - 1 888 382-3542
www.dubekia.com



STEVE DUBÉ	PATRICK MARCIL	STÉPHANE LANDRY	DANIEL DELOBBE	JEAN BOSSÉ	DANIEL DUMAIS	MÉLANIE OUELLET	DEAN DUBÉ
Propriétaire	Conseiller	Conseiller	Directeur des ventes	Conseiller	Conseiller	Directrice financière	Propriétaire
418 862-8137	581 337-7262	418 868-9623	418 551-0463	418 860-6099	418 894-4047	418 860-3542	418 860-3426