LE MERCREDI 11 AOÛT 2021

Le Placoteux

La référence dans Kamouraska-L'Islet

VOLUME 43, ÉDITION 32 — 40 PAGES

OFFREZ-VOUS UN TRACTEUR À PELOUSE

Husqvarna



En prime, obtenez un coupe-herbe HUSQVARNA, valeur de 200$



* Photos à titre indicatif seulement. Voir les détails chez

TECH MINI-MÉCANIQUE

196, chemin Haut de la Rivière, Saint-Pacôme

418 852-2922

www.techminimecanique.com

4093P3221

C'EST L'HEURE TOYOTA



2021 COROLLA LE

À PARTIR DE 0,49%* LOCATION SUR 36 MOIS 0 $ DE CONTRIBUTION DES CONCESSIONNAIRES



2021 C-HR

À PARTIR DE 1,99%* LOCATION SUR 36 MOIS 0 $ DE CONTRIBUTION DES CONCESSIONNAIRES



2021 PRIUS PRIME

74 $*/SEM. (INCLUANT LES 2 INCITATIFS POUR 260 PAIEMENTS PENDANT 60 MOIS) 0 $ DE CONTRIBUTION DES CONCESSIONNAIRES

* Pour un temps limité. Voir les détails chez

TOYOTA LOCATION AVANTAGE

TOYOTA SERVICES FINANCIERS

STAR SYSTÈME DE SÉCURITÉ — PEA protection extra-attentive

TOYOTA

*Informations auprès de votre représentant

RIVIÈRE-DU-LOUP

TOYOTA

159 A, Fraser, Rivière-du-Loup

418 862-3222

www.riviereduloutoyota.com

0859H3221



La vie reprend son cours aux Bisons Chouinard

P. 3



P. 31 Benjamin aspire aux Jeux paralympiques



P. 7 L'ultime séduction

La puissance d'un groupe

OLIVIER KAMOURASKA | CHRYSLER



Venez me rencontrer!

Ovide Lévesque, conseiller aux ventes

418 551-2532

255, av. Patry, Saint-Pascal (aut. 20, sortie 465)

418 492-3432 • 1 800 363-3432

olivierkamouraskachrysler.com

0008H3820

HONDA Certifié — INSPECTION EN 100 POINTS — CarProof RAPPORTS HISTORIQUES DE VÉHICULES

GARANTIE 7 ANS OU 160 000 KM

Venez voir notre inventaire...

DEGIRO MONTMAGNY

418 248-2133 1 800 598-5444

www.hondadegiro.com

1214P2420

Venez me rencontrer chez



KIA Dubé Kia

M. Stéphane Landry, conseiller

868-9623

7, Côte Saint Jacques, Rivière-du-Loup

418 860-3542 ◆ 1 888 382-3542

www.dubekia.com

4876H2321



Le dernier clou du cercueil d'Énergie Est

La chose peut sembler anecdotique, mais pour les militants de la première heure du mouvement STOP Oléoduc la symbolique est forte. En plein milieu du Verger de l'Évolution à Sainte-Louise est désormais plantée une pancarte rappelant la mobilisation citoyenne régionale contre le projet Énergie Est, dernier clou du cercueil de cet oléoduc mal-aimé qui n'aura finalement jamais vu le jour.

MAXIME PARADIS



Billie Marcuzzo-Roy, Simon Côté, Thomas Hiessler et Dominique Pépin-Guay, militants de la première heure des mouvements STOP Oléoduc en Côte-du-Sud. Photo : Maxime Paradis

Nous sommes dans l'arrière-pays de Sainte-Louise, sur la route Gamache. Un «local» pourrait pratiquement croire que c'est une erreur et qu'on se trouve plutôt dans le territoire de Saint-Damase-de-L'Islet.

À la frontière de ces deux villages se tiennent depuis bientôt un an les ateliers écoéducatifs Le Semoir : Verger de l'Évolution, un projet développé par Arbre-Évolution et s'adressant aux classes de 4e à 6e année du primaire de la Côte-du-Sud. L'école est terminée depuis environ un mois, mais le Verger grouille de vie. Des employés d'Arbre-Évolution font la récolte des petits fruits qui seront transformés en jus, un groupe de jeunes filles du Camp Trois-Saumons y passent l'avant-midi.

«L'oléoduc aurait passé ici. Tout ce que vous voyez dans ce champ, ça n'aurait pas existé. Ce n'est que tout récemment qu'on a découvert que le Verger se trouvait sur le chemin du dernier tracé d'Énergie Est», raconte Simon Côté, coordonnateur général d'Arbre-Évolution et militant de la première heure des mouvements STOP Oléoduc sur la Côte-du-Sud.

Quand il a entendu parler pour la première fois du projet Énergie Est de TransCanada — aujourd'hui TC Énergie —, nous étions en 2012 et Simon venait d'assister à une mobilisation pratiquement similaire dans la Baie-des-Chaleurs qui avait porté fruit. Il était convaincu qu'en se mobilisant, la région pouvait tenir tête à la multinationale.

Avec l'aide d'autres citoyens et le soutien d'organisations de défense de l'environnement sont nés les mouvements STOP oléoduc un partout au Québec, dont ceux sur la Côte-du-Sud — Kamouraska, Montmagny-L'Islet — ont été à l'origine de la mobilisation provinciale. Simon Côté agissait à l'époque à titre de porte-parole du mouvement sud-côtois.

«La mobilisation a été intense pendant trois ans. Les locaux d'Arbre-Évolution et de LINÉAIRE Écoconstruction à L'Islet étaient en quelque sorte le quartier général où transitait les centaines de pancartes *Coule pas chez nous* qui ont été placardées un peu partout», se souvient Dominique Pépin-Guay, président de Linéaire Écoconstruction et vice-président d'Arbre-Évolution.

Malgré des manifestations courues qui ont même forcé la compagnie à annuler une soirée d'informations à Saint-Onésime-d'Ixworth, la partie n'était pas gagnée d'avance. Thomas Hiessler, trésorier et chargé de projets chez Arbre-Évolution, se rappelle d'une soirée tenue par TC Énergie à Sainte-Louise. L'opinion générale n'était pas si défavorable au projet, au départ.

«On était dans l'après-tragédie à Mégantic. Même si on avait des arguments environnementaux béton contre le projet et que la compagnie manquait beaucoup de transparence en ne répondant pas à toutes les questions des gens, c'est nous qui portions l'odieux de dire à la population qu'un pipeline ce n'était pas mieux qu'un train», dit-il.

Points tournants

Les arguments économiques portés par TC Énergie et les «pro-oléoduc» n'ont finalement pas fait le poids. Après des débuts plus ardus, le vent a tourné et l'opinion publique et politique a fini par se ranger du côté des militants.

«Le premier gain a été le port de Cacouna qui devait servir de terminal à l'exportation. Ensuite, il y a eu le passage de Gabriel Nadeau-Dubois à *Tout le monde en parle* qui a permis d'amasser 380 000 $ en 24 h et qui ont servis à mettre sur pied la fondation *Coule pas chez nous* qui elle a permis de financer des conférences un peu partout pour informer les gens», poursuit Simon Côté, qui agissait également à titre de trésorier au sein de cette fondation.

À la même époque, la MRC de L'Islet est devenue la première au Québec à s'opposer au passage de l'oléoduc au début 2015. Dans la région de Montréal, maires et élus ont ensuite emboîté le pas. À la suite de l'élection des Libéraux à Ottawa, l'appui au projet était désormais moins vigoureux qu'à l'époque des Conservateurs. Même chose à Québec, où les partis les mieux en vue chez les électeurs — PLQ et CAQ — demandaient désormais à la compagnie de respecter certaines conditions environnementales avant de donner leur assentiment au projet.

TC Énergie a finalement enterré Énergie Est à l'automne 2017, en évoquant «une analyse approfondie des nouvelles exigences». Pour les militants de STOP Oléoduc, il n'y a pas de doutes possibles, la mobilisation citoyenne a sonné le glas de ce projet, en plus de créer un précédent. «L'argument qu'on ne peut pas gagner contre des gros, ce n'est pas vrai. Énergie Est en est l'exemple criant», enchaîne Simon Côté.

Aujourd'hui, là où devait couler un oléoduc s'étend un verger où des enfants viennent travailler une parcelle dans une approche écoéducative. «L'information, la connaissance, c'est l'arme ultime», déclare Thomas Hiessler. Et quoi de mieux qu'une pancarte permanente pour rappeler qu'ici, la connaissance a triomphé au nom de l'environnement.



aiements
artir de
2 $*
semaine
s en sus
Location de
48
mois
Prix de détail suggéré de
33 426 $
Transport, préparation et frais d'administration inclus, taxes en sus
Voir les détails chez
AWD Traction intégrale symétrique À PRISE CONSTANTE
BOXER SUBARU DEPUIS 1966
EyeSight
2021 IIHS TOP SAFETY PICK+ 2
Avec un acompte de 2 200,00 $. Montant total exigé avant le début de la location : 2 635,23 $ (taxes incluses).
Location basée sur une allocation annuelle de 20 000 km avec kilométrage additionnel de 0,10 $ le km.
1ER AU CANADA EN 2016 ET 2017
POUR LA SATISFACTION À LA CLIENTÈLE
155-A, rue Fraser, Rivière-du-Loup
1 855 208-9131
Grand Portage Automobiles
GRANDPORTAGEAUTO.COM
3218H3221

La vie reprend son cours aux Bisons Chouinard

Le 6 juillet 2020, Mary-Jo Gibson et Jean-Luc Chouinard devaient célébrer leur 35e anniversaire de mariage. Une petite heure de travail tout au plus avec la presse à foin et après ils pourraient gagner une terrasse quelque part prendre un verre pour célébrer. Un bête accident en a décidé autrement.



MAXIME PARADIS

Déjà un an que Jean-Luc Chouinard est décédé. Sa veuve, Mary-Jo, a de son côté repris le cours de sa vie et de l'entreprise. Entre l'élevage des bisons, les travaux sur la ferme, les visites agrotouristiques et la mise en marché de la viande, pas le temps de chômer, encore moins de s'apitoyer sur son sort.

« J'ai des copies du rapport du coroner et de la CNESST. Je n'ai jamais voulu les lire. Ce que j'ai vu et que je sais me permet encore de dormir la nuit. Pour moi, ça me suffit », reconnaît-elle.

Elle avoue néanmoins qu'elle aurait pu arrêter l'élevage depuis, mais que l'adrénaline qui l'habitait à l'époque l'empêchait de se poser la question. Elle a donc décidé de continuer pour le moment, à sa façon, convaincue que c'est ce que Jean-Luc voulait.

Ainsi, le troupeau de 125 bisons il y a un an a été diminué à 75 têtes cette année. Ses trois enfants, Marc, Katelyn et Mathieu, des amis et des voisins viennent aussi aider quand ils le peuvent. Toute cette générosité qui s'est manifestée dès le décès de Jean-Luc la dépasse encore aujourd'hui.

« Ç'a été instantané. Les voisins se sont proposés pour les foins et je crois n'avoir jamais vu se faire ça aussi vite de ma vie. Je suis extrêmement reconnaissante de tout le soutien que nous avons reçu. »

L'élevage

Même si Mary-Jo Gibson a toujours été le visage « local » des Bisons Chouinard, elle qui multipliait les représentations et les entrevues pour démystifier ce produit d'exception, l'élevage a toujours été le rêve de son mari Jean-Luc. Ingénieur minier, lui et sa famille ont beaucoup voyagé à travers le Québec et le monde pour les besoins de son travail avant de se poser définitivement à Saint-Jean-Port-Joli.

C'est lorsqu'il participait à l'inauguration d'une mine que Jean-Luc Chouinard a justement découverte la viande de bison qui avait été apprêtée en méchoui pour l'occasion. La tendreté du produit n'a pas manqué de le conquérir. De ce coup de foudre est né l'élevage des Bisons Chouinard en 1996.

Enseignante en anglais au Cégep de La Pocatière, Mary-Jo avait de son côté grandi sur une ferme dans le sud de l'Ontario. Aux yeux de sa famille, cela n'en faisait pas une fermière pour autant, bien au contraire. Ses proches ont donc été surpris lorsqu'ils l'ont vu embrasser par procuration cette nouvelle vie d'agricultrice.

« Mon oncle Gibson m'appelait Mme Bison, parce qu'en retirant le G de mon nom et en inversant le B et le I, c'est ce que ça donne. Il faut croire que j'étais prédestinée », dit-elle aujourd'hui. Côte à côte pendant 24 ans, Jean-Luc et Mary-Jo ont offert à Saint-Jean-Port-Joli ce petit air des prairies canadiennes par le biais de leur élevage. Jamais à court d'idées pour faire connaître leurs produits, ils ont même trouvé le temps de développer des marchés publics, des journées burgers, en plus d'être parmi les pionniers de la région en matière d'agrotourisme, tout en élevant leur famille et en travaillant en parallèle dans leurs domaines respectifs.

Leurs implications, nombreuses, comprenaient pour Jean-Luc la présidence de l'Union québécoise du bison et un poste d'administrateur au conseil d'administration de l'Association canadienne du bison. Cette organisation l'a depuis honoré à titre posthume. Mary-Jo, quant à elle, y a depuis pris la relève de son mari à titre d'administratrice.

« Jean-Luc croyait beaucoup au circuit court, à l'agriculture de proximité. À cause de la COVID et de l'intérêt qu'elle a suscité pour l'achat local, il a au moins pu goûter à cet engouement-là un temps avant son décès. Ça, ça me fait plaisir. »

La suite

Un an plus tard, Mary-Jo semble bien en selle seule à la tête des Bisons Chouinard. Autre signe qu'elle poursuit le rêve de son mari, à sa façon : elle a refusé de se départir du mâle reproducteur de son troupeau l'automne dernier, malgré les recommandations de son fils aîné, Marc.

« C'était le premier hiver que j'allais passer à m'occuper du troupeau, seule. Ce mâle-là, il a toujours eu un effet apaisant sur les femelles. J'étais convaincu qu'il fallait que je le garde pour cette raison. C'est sûr qu'aujourd'hui je me retrouve avec une quinzaine de mamans et de bébés orange que je ne peux pas envoyer à l'abatage, mais c'est tellement beau lors des visites guidées », poursuit-elle.

Ces bébés rappellent aussi que la vie a repris son cours aux Bisons Chouinard. Et pour Mary-Jo Gibson, qui en est encore à réfléchir à la suite, il n'y a rien de plus réconfortant.



Mary-Jo Gibson devant une partie de son troupeau. Photos : Maxime Paradis



SAINT-PASCAL

Korvette déménagera finalement dans l'ancien IGA

Revirement de situation à Saint-Pascal alors que le directeur administratif des Magasins Korvette, M. Éric Marin, confirme que la succursale de Saint-Pascal déménagera finalement dans les locaux de l'ancien supermarché IGA au début de 2022. L'achat du bâtiment doit se concrétiser en août.

MAXIME PARADIS

À la suite de la fermeture du supermarché, l'hiver dernier, les Magasins Korvette avaient confirmé avoir eu un intérêt pour le bâtiment, eux qui cherchaient à agrandir leur succursale de Saint-Pascal. La chaîne n'avait finalement pas donné suite à cette idée, notamment en raison des coûts élevés de rénovation que le bâtiment nécessitait.Contre toute attente, le directeur administratif des Magasins Korvette Éric Marin a indiqué au Placoteux que la chaîne allait finalement se porter acquéreuse du bâtiment pour y déménager sa succursale de Saint-Pascal qui y a pignon sur rue depuis 25 ans. Le bâtiment de la rue Taché où se trouve le magasin actuel sera mis en vente bientôt et demeurera ouvert jusqu'au déménagement dans l'ancien IGA.

« La transaction doit se concrétiser incessamment. Considérant les nombreux travaux à réaliser, Korvette prévoit une ouverture à la nouvelle adresse en janvier 2022 », a-t-il ajouté.

La Ville de Saint-Pascal s'est quant à elle réjouie de l'annonce. Selon elle, par ce déménagement, Korvette facilitera davantage l'accès à ses locaux aux personnes âgées vivant à proximité, en plus de répondre à son besoin accru d'espace. La Ville est aussi convaincue que son local actuel sur la rue Taché trouvera preneur rapidement.

« Cette bonne nouvelle donnera un nouveau souffle à cet édifice (ancien IGA) et rehaussera l'offre commerciale de Saint-Pascal en son centre au bénéfice de l'ensemble du Kamouraska », a indiqué le maire Rénald Bernier, par voie de communiqué.

Rappelons qu'à la suite de la fermeture du IGA, la Ville de Saint-Pascal avait mis sur pied un comité de relance. Celui-ci avait notamment fait le tour des principaux joueurs du secteur de l'alimentation afin de tâter leur intérêt à s'installer dans le bâtiment laissé vacant par la fermeture du IGA.

Sobeys ayant retiré les équipements de réfrigération, le constat qui demeurait est que des investissements majeurs étaient nécessaires à ce chapitre, peu importe la bannière. Combiné à une rentabilité que l'on disait difficile pour un deuxième supermarché à Saint-Pascal, rien ne s'était donc concrétisé de ce côté.



Korvette déménagera dans les locaux de l'ancien IGA dès janvier 2022. Photo : Maxime Paradis.

GRAND PORTAGE
SUBARU
L'expérience d'achat RÉINVENTÉE
Le Québec, c'est des joyaux à découvrir.
Profitez-en.
LA NOUVELLE OUTBACK 2022

208 p
à pa
9
par s
taxe

Baptêmes



Fabrique de Saint-Pascal

DIMANCHE 18 JUILLET 2021

Jayden, **enfant de Nancy Poitras et de Éric Landry.**

DIMANCHE 25 JUILLET 2021

Agathe, **enfant de Marie-Camille Ruel et de Louis-Charles Durant.**

Zack, **enfant de Kim St-Pierre et de Marc-André Gagnon.**

9996M3221

LE BON MOT *de la semaine*

Une **fête** est une période de réjouissance collective destinée à célébrer un événement : une victoire, une naissance, le nouvel an.

Un **anniversaire** est un jour qui ramène le souvenir d'un événement arrivé à pareille date comme la naissance d'une personne ou un mariage.

Il est d'usage de célébrer l'**anniversaire** de quelqu'un ou un anniversaire de mariage en organisant une **fête.**

Au cours de la fête (célébration), on souhaitera à la personne désignée un **bon Anniversaire.**

34-21

Placotages

Baptême intergénérationnel

Cinq générations de la même famille étaient réunies le 1er août dernier à l'église de Saint-Denis-De La Bouteillerie pour le baptême de la petite Léa Dubé. Le poupon était entouré notamment de son père Etienne Dubé, de sa grand-maman Nathalie Lévesque, de son arrière-grand-mère Diane Chenard et de son arrière-arrière-grand-maman Jean-D'Arc D'Anjou (Gilbert Chenard). Félicitations à la famille!



PASSEURS DE MÉMOIRE *s'associe à* la CHRONIQUE de *Yves Hébert*



La construction navale à... L'Islet, une histoire séculaire

Dans l'histoire du Québec, on associe souvent la construction navale aux grands chantiers que l'on trouve notamment à Lévis ou à Québec. On oublie parfois que la Côte-du-Sud est une région où cette industrie a été florissante.

La nécessité de construire chaloupes, goélettes, et sloops s'est imposée rapidement au XIXe siècle puisque le Saint-Laurent constituait la seule voie de communication avant l'arrivée du chemin de fer et des routes. Après Saint-Thomas (Montmagny), c'est à Cap-Saint-Ignace, L'Islet et Saint-Jean-Port-Joli où l'on construit le plus de bateaux.

Les goélettes sont vitales pour les paroisses riveraines au fleuve, puisqu'elles permettent le commerce de divers produits jusque vers la basse Côte-Nord. À L'Islet, l'érection d'un quai en 1855 favorise le cabotage et profite aux 15 navigateurs et charpentiers de navire de cette localité. Ces derniers lancent 25 navires, dont 13 goélettes et huit sloops et quatre bricks. Parmi les constructeurs l'Islétains, on y trouve Narcisse et Phydime Moreau, Raymond Normand, Basile Deroy et Eustache Ménard.



Une goélette au quai de Rivière-Ouelle. Crédit photo : Archives de la Côte-du-Sud.

François Lemieux qui a de multiples talents se fait d'abord connaître comme sculpteur, ayant entre autres réalisé le maître autel de l'église de L'Islet en 1827. Il lance plus de quatre goélettes jusqu'en 1855. Thomas Bernier (1825-1893 a également le vent dans les voiles. Il construit deux brigantins [Brick] à L'Islet : le Saint-Joseph, en 1866, et le St-Michel en 1870, jaugeant 460 tonnes.

À L'Islet, comme dans les autres localités de la Côte-du-Sud, le lancement d'un bateau ne passe pas inaperçu. Marjolaine Saint-Pierre, la biographe du capitaine Bernier, raconte qu'au lancement du St-Joseph, le curé de la paroisse l'aspergea d'eau bénite et que l'épouse de Thomas, Célina Paradis, brisa une bouteille de porto sur sa proue pour le baptiser.

Les goélettes et le cabotage marqueront l'histoire maritime de la Côte-du-Sud. On en verra dans toutes les paroisses riveraines au Saint-Laurent, comme ici au quai de Rivière-Ouelle

32-21


Coiffure Expression
1992 Enr.
Service et beauté
Ginette Landry, prop.
282, Principale Est, Sainte-Hélène
418 492-9236
1210E1617

« La joie de vous servir »
Jean-Marie Rossignol
Conseiller en sécurité financière
418 492-3255
Assurance-vie
Protection en cas d'invalidité
Régimes collectifs
Rentes, REER
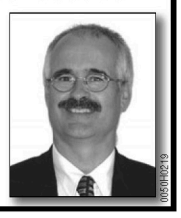
0050M3213

CENTRE VISUEL ST-PASCAL
UN REGARD SUR L'HORIZON
Dr Germain Dupuis, optométriste
Dre Stéphanie Bélanger, optométriste
269, rue Taché
Saint-Pascal (Québec) G0L 3Y0
Tél. : 418 492-1430
Télec. : 418 492-2832
1174E1617

LEMIEUX LOCATION
LOCATION DE VÉHICULE, CAMION, CUBE
REMORQUE OUVERTE OU FERMÉE
418.856.2824
0703P2417

Le Placoteux
L'HEBDOMADAIRE DE LA CÔTE-DU-SUD

491, avenue D'Anjou,
Saint-Pascal (Québec) G0L 3Y0
418 492-2706 • Téléc. : 418 492-9706

901C, 4e Avenue,
La Pocatière (Québec) G0R 1Z0
418 856-5172 • Téléc. : 418 856-5734

www.leplacoteux.com

Financé par le gouvernement du Canada | Canada
TIRAGE CERTIFIÉ HEBDOS QUÉBEC INC.
Impression tc • IMPRIMERIES TRANSCONTINENTAL
Distribution publisac

DIRECTEUR GÉNÉRAL
Louis Turbide (poste 105)
direction@leplacoteux.com

JOURNALISTE
Stéphanie Gendron
journaliste@leplacoteux.com

JOURNALISTE
Maxime Paradis (poste 103)
web@leplacoteux.com

VENTES
Pierre Dumais (poste 122)
pierre@leplacoteux.com

Hélaine Pettigrew (poste 108)
helaine@leplacoteux.com

ADMINISTRATION
Marlyse Sambou (poste 102)
administration@leplacoteux.com

PRODUCTION
Marjorie Ouellet
Coordonnatrice
Manon Brousseau (poste 106)
montage@leplacoteux.com
Marie-Kim Lefrançois

RÉCEPTION / PETITES ANNONCES
Marlyse Sambou (poste 101)
petitesannonces@leplacoteux.com

CARICATURISTE : **Métyvié**

CONSEIL D'ADMINISTRATION
Jean-Pierre Tirman, président
Sébastien Massé, vice-président
Gabriel Landry, directeur
Luc Morneau, directeur
Maxime Paradis, directeur

TOMBÉE : LUNDI 10 H 30 • Sans frais : Tél. : 1 855 492-2706 • Téléc. : 1 855 492-9706

Édition Kamouraska-L'Islet **18 505 copies**

Notre responsabilité pour une erreur ou omission ne peut excéder le montant déboursé par l'annonce. Nous ne pouvons garantir l'exactitude des couleurs imprimées. Toute reproduction intégrale ou partielle du contenu de ce journal est interdite sans l'autorisation de l'éditeur. ISSN 0908-207X. Dépôt légal : 1 trimestre 1979.

Société canadienne des postes envois de publications canadiennes, contrat de vente #0187755.

ABONNEMENT : Pour l'extérieur : 85$/année. TPS et TVQ incluses

hebdos QUÉBEC
Fait de plus de 50% de papier recyclé. Merci de recycler ce journal.

aiements
artir de
2 $*
semaine
s en sus
Location de
48
mois
Prix de détail suggéré de
33 426 $
Transport, préparation et frais d'administration inclus, taxes en sus
Voir les détails chez
AWD Traction intégrale symétrique À PRISE CONSTANTE
BOXER SUBARU DEPUIS 1965
EyeSight 1
2021 IIHS TOP SAFETY PICK+ 2
Avec un acompte de 2 200,00 $. Montant total exigé avant le début de la location : 2 635,23 $ (taxes incluses).
Location basée sur une allocation annuelle de 20 000 km avec kilométrage additionnel de 0,10 $ le km.
1ER AU CANADA EN 2016 ET 2017
POUR LA SATISFACTION À LA CLIENTÈLE
155-A, rue Fraser, Rivière-du-Loup
1 855 208-9131
Grand Portage Automobiles
GRANDPORTAGEAUTO.COM
3218H3221

L'École trilingue Vision prête pour la rentrée



Stéphanie Poitras, présidente du conseil d'administration, Audrey Grégoire, directrice et Serge Pelletier, directeur général pédagogique du réseau des écoles Vision. Photo : Stéphanie Gendron

Les derniers préparatifs allaient bon train le lundi 9 août dernier en prévision de la première rentrée scolaire de l'école primaire privée Vision, qui ouvre ses portes à Rivière-du-Loup.



STÉPHANIE GENDRON

Les travaux majeurs sur la bâtisse au coin des rues Lafontaine et Iberville ont été parsemés de défis, en raison de la pandémie. Reste que l'école primaire d'immersion anglaise ouvrira ses portes le 27 août avec une trentaine d'élèves de maternelle 4 ans, maternelle 5 ans et 1re-2e année.

« J'ai des amis qui ont envoyé leurs enfants dans d'autres écoles Vision et j'ai toujours rêvé que mes enfants y aillent. Mon but est d'offrir un cadeau dans la vie des enfants : ils vont être bilingues en sortant du primaire. Ça peut être riche pour un enfant de ne pas avoir à faire d'immersion plus tard », a dit l'initiatrice Stéphanie Poitras, également directrice générale d'Aliments Asta à Saint-Alexandre.

Si la capacité pour ces premiers niveaux permet d'inscrire une cinquantaine d'élèves, Stéphanie Poitras s'attendait justement à des inscriptions autour de 30 jeunes pour débuter, majoritairement de la Ville et de la MRC de Rivière-du-Loup. Il faut dire qu'il s'agit d'une toute nouvelle offre pour la région du Bas-Saint-Laurent.

« Ç'a fait la même chose à Québec, ç'a fait la même chose en Beauce, ça commence toujours comme cela. Aujourd'hui, ils refusent des gens. C'est donc dans nos attentes », ajoute Stéphanie Poitras.

Personnel

Le défi de trouver du personnel qualifié a été relevé. L'équipe s'est dite agréablement surprise des candidatures proposées. « C'était ma plus grande crainte et finalement l'appel de la pédagogie, de l'environnement Vision, ça a rejoint beaucoup de gens. On a des professeurs qui nous ont envoyé des messages et étaient prêts à embarquer. On a des gens incroyables qui nous arrivent d'un peu partout », a mentionné la directrice Audrey Grégoire.

L'école a été aménagée dans le souci du plus fin détail. Le stationnement permet aux parents de déposer leurs enfants de façon sécuritaire et directement à la porte arrière où se trouvent les vestiaires. La cour d'école est aménagée avec un petit terrain de soccer synthétique qui peut se transformer en patinoire l'hiver. Un espace de jeu est aussi à l'abri de la pluie. On compte huit classes à l'intérieur, des bureaux, un espace de répit et les rénovations ont permis de relier le traiteur Tout sous un même chef, qui préparera les repas.

Une porte ouverte aura lieu le samedi 14 août en après-midi entre autres pour le grand public, dont des parents qui attendaient de voir de quoi aurait l'air l'école avant d'inscrire leurs enfants.

Pour environ 8000 $ par année — l'école n'étant pas subventionnée — un jeune pourra y faire toute son école primaire. Des crédits d'impôt s'appliquent pour les parents de jeunes de la maternelle 4 ans et la maternelle 5 ans. On y enseignera les matières de base plus de la moitié du temps en anglais et l'espagnol s'y glissera également. Les jeunes auront une heure de plus d'école par jour, terminant leur journée à 16 h.

Une « guignolée » d'articles scolaires pour les familles à faibles revenus

Entraide La Pocatière et les environs, la Fondation-Jeunesse de la Côte-du-Sud et la Maison de la famille du Kamouraska s'unissent pour promouvoir l'initiative *Mon sac à dos*. Forme de guignolée d'articles scolaires destinés aux familles à faibles revenus du Kamouraska, les organismes porteurs de la démarche lancent un appel à la générosité des gens.

STÉPHANIE GENDRON

La rentrée scolaire est déjà un casse-tête pour les familles ordinaires, Marie-Pier Dumais, responsable des activités de groupe à la Maison de la famille du Kamouraska n'ose pas imaginer ce qui en est pour les familles à faibles revenus. Les listes scolaires envoyées par les écoles aux familles sont déjà très exhaustives et incluent souvent des quantités ou des couleurs spécifiques pour le matériel, une préoccupation supplémentaire aux parents qui n'ont pas toujours les moyens de réponde à ces exigences, soutient-elle.

« Quand Jessy Bélanger (Fondation-jeunesse) et Joannie Rousseau (Entraide La Pocatière) nous ont contacté pour nous parler du projet *Mon sac à dos*, on n'a pas hésité à faire circuler l'information auprès de nos familles. Depuis, sept à huit familles sont entrées en contact avec elles », souligne Marie-Pier.

Mon sac à dos reprend le concept d'une guignolée, mais en étant axée sur les articles scolaires. Au préalable, les familles dans le besoin sont invitées à entrer en contact avec les instigatrices du projet par courriel à l'adresse *monsacados@outlook.fr* et à partager la liste scolaire de leurs enfants.

Différents points de chute ont ensuite été ciblés sur le territoire pour que les gens puissent faire don de matériel scolaire usagé en bon état ou, s'ils le désirent, déposer du matériel neuf qu'ils auraient acheté en surplus lors des achats effectués pour leurs propres enfants. Ces lieux de collecte sont, à Saint-Pascal : le Centre-femmes La Passerelle, le Centre de rénovation Camille Dumais, la Tabagie Lunik et la pharmacie Familiprix; à La Pocatière la pharmacie Uniprix et Entraide La Pocatière et les environs à Saint-Gabriel-Lalemant. Les familles dans le besoin et les personnes qui veulent faire des dons ont jusqu'au 15 août pour se manifester.

« Parfois, les familles n'ont pas les moyens non plus de se déplacer sur le territoire. On ne veut pas que ça soit un enjeu pour elles et qu'elles ne demandent pas d'aide pour cette raison. On est prêtes à aller porter le matériel directement chez elles s'il le faut », mentionne Joannie Rousseau.

Commandites

Une collecte de fonds sur Facebook tenue par Entraide La Pocatière et les environs a permis d'amasser la somme de 240 $ qui serviront à bonifier les collectes de matériel scolaire au besoin. La Maison de la famille du Kamouraska offre de son côté 25 cartes-cadeaux de 30 $ chez Sports Experts pour aider les familles dans les achats plus dispendieux comme une paire d'espadrilles aux enfants pour les cours d'éducation physique.

Les trois organismes lancent également un appel à d'autres commanditaires désireux de joindre l'initiative. Tout la matériel qui n'aura pas été donné sera redistribué avec l'aide de la Maison de la famille du Kamouraska.



Joannie Rousseau et Marie-Pier Dumais. Photo : Maxime Paradis

CRÉATEUR D'AMBIANCE


DUMAIS
camilledumais.com
1005 rue Lévesque
Saint-Pascal (Québec) G0L 3Y0
418 492-2347
418 492-9603
info@camilledumais.com
0022H5220

GRANDE VENTE
62e anniversaire
DE 20% À 50%
de rabais
sur toute la marchandise à prix régulier.
Jusqu'au dimanche 5 septembre
BIJOUTERIE JEAN ENR
Service de réparation sur place.
29, av. de Gaspé Ouest,
Saint-Jean-Port-Joli
418 598-6382
www.bijouteriejean.com
3203221
0165P3221



SAINT-ONÉSIME-D'IXWORTH

Le centenaire du pont couvert célébré

Les 100 ans du pont du Collège, communément appelé pont couvert de Saint-Onésime-d'Ixworth, ont été célébrés en grand le 31 juillet dernier. Ces festivités se sont déroulées quelques jours à peine après le décès de Mme Ghislaine Milliard, ancienne mairesse de la Municipalité, à qui tous attribuent la remise en valeur de l'ouvrage au courant des années 2000.

MAXIME PARADIS

Construit en 1920, le pont du Collège, comme son nom réel l'indique, fait référence à son constructeur, le Collège de Sainte-Anne-de-la-Pocatière, qui possédait dans ce secteur un domaine forestier. Le pont qui enjambe la rivière Ouelle sur une distance d'environ 25 m servait principalement, à l'époque, au transport du bois de chauffage et de construction. Jusqu'en 1978, date d'inauguration du pont en béton situé à ses côtés, il était le seul lien routier existant pour le transport entre les deux rives de la Ouelle à cette hauteur.

La charpente de l'ouvrage de type « Town élaboré » (NDLR : poutres triangulées formées d'une série de madriers tressés en diagonale et reliés à des cordes supérieures et inférieures horizontales) constitue sa caractéristique distinctive principale en plus d'en faire le dernier pont couvert encore debout sur tout le territoire de la MRC de Kamouraska. Outre sa valeur architecturale, son aspect historique qui en fait un des témoins de l'histoire du transport au Québec a grandement contribué à sa citation comme immeuble patrimonial par la Municipalité de Saint-Onésime-d'Ixworth en 2002.

Complètement rénové en 2008, il a été soulevé de 24 pouces du côté nord et de 46 pouces au sud afin que la crue des eaux et des glaces ne l'endommage plus au printemps. Malgré tout, des intempéries ont abîmé sa structure, principalement son toit, en mars 2017. Les réparations ont été effectuées l'année même par la Municipalité.

Ghislaine Milliard

Les festivités entourant ce 100e anniversaire devaient inclure à la base un moment d'histoire sur le pont raconté par l'ancienne mairesse de Saint-Onésime-d'Ixworth Ghislaine Milliard. Cette dernière est toutefois décédée quelques jours avant la célébration, le 28 juillet, à l'âge de 81 ans.

Mairesse de 2001 à 2009, Ghislaine Milliard est reconnue encore aujourd'hui comme celle qui a porté la citation du pont couvert comme immeuble patrimonial en 2002 et qui a ensuite ardemment travaillé à sa réfection en 2008. Des mots lui ont été adressés lors des discours protocolaires.

« Dès qu'elle a commencé son mandat, ç'a été son bébé. Tout le monde ici va se souvenir de ce nom et de ce qu'elle a accompli. Aujourd'hui, c'est la responsabilité des élus de continuer à porter le flambeau pour poursuivre l'entretien et la promotion de ce bel attrait pour notre municipalité », a déclaré Benoît Pilotto, maire de Saint-Onésime-d'Ixworth.

Jeux gonflables pour les enfants, souper longe de porc organisé par le Club Hiboux, animation musicale et spectacle d'Émile Lizotte en soirée ont également ponctué la journée de festivités. L'occasion a aussi servi à dévoiler le nouveau logo de Saint-Onésime-d'Ixworth, mettant en valeur notamment le pont couvert en son cœur et reprenant d'autres éléments symboliques de la municipalité comme la forêt, les chevreuils et les sentiers d'Ixworth.



Les festivités entourant le 100e du pont couvert de Saint-Onésime-d'Ixworth ont été célébrées le 31 juillet. Photo : Maxime Paradis





aiements
artir de
2 $*
semaine
s en sus
Location de
48
mois
Prix de détail suggéré de
33 426 $
Transport, préparation et frais d'administration inclus, taxes en sus
Voir les détails chez
AWD Traction intégrale symétrique À PRISE CONSTANTE
BOXER SUBARU DEPUIS 1966
EyeSight
2021 IIHS TOP SAFETY PICK+ 2
Avec un acompte de 2 200,00 $. Montant total exigé avant le début de la location : 2 635,23 $ (taxes incluses).
Location basée sur une allocation annuelle de 20 000 km avec kilométrage additionnel de 0,10 $ le km.
1ER AU CANADA EN 2016 ET 2017
POUR LA SATISFACTION À LA CLIENTÈLE
155-A, rue Fraser, Rivière-du-Loup
1 855 208-9131
Grand Portage Automobiles
GRANDPORTAGEAUTO.COM
3218H3221

Région L'Islet prépare l'ultime séduction

Région L'Islet incite cet été les touristes de passage chez elle à s'installer pour de bon à travers la campagne *Si tu restais...* L'ultime séduction doit toutefois culminer le 21 août prochain avec l'événement *Si tu restais, ce serait la fiesta !*, une journée d'activités consacrées à la découverte de la Région L'Islet sous toutes ses coutures.

MAXIME PARADIS

Qui n'a jamais pensé tout plaquer pour déménager là où notre cœur s'est le plus emballé lors de nos dernières vacances ? Région L'Islet a fait le pari cet été qu'elle pourrait accrocher définitivement quelques touristes de passage chez elle, ou du moins semer le doute dans leur esprit qu'il pourrait s'y enfarger les pieds autrement que lors d'un simple voyage.

Lancée au tournant de la Fête nationale, la campagne *Si tu restais...* a cet objectif précis en tête et rien n'a été négligé pour s'adresser à ces potentiels migrants, à cette ère pandémique où la vie en région n'a jamais semblé aussi sexy pour les urbains du Québec. Affiches, tentes de table et encarts ont été distribués dans les principaux commerces de la Région L'Islet avec différentes images et accroches suggérant aux touristes que ces moments privilégiés et furtifs vécus durant leur séjour pourraient être encore plus grandioses et récurrents s'ils restaient pour de bon.

Tous ces outils promotionnels réfèrent également au site internet temporaire siturestais.regionlislet.com où en répondant à un jeu-questionnaire, le visiteur court la chance de gagner une escapade personnalisée d'une valeur de 500 $ ayant pour but de le convaincre de déménager ses pénates dans la Région L'Islet. En visitant ensuite une série de commerces énumérés sur le site web, les visiteurs peuvent aussi augmenter leurs chances de gagner en répondant une nouvelle fois à ce même quiz.

« 1000 personnes se sont rendues jusqu'à la page du jeu-questionnaire et entre 500 et 600 y ont répondu. C'est des chiffres intéressants qui rejoignent les objectifs qu'on s'était fixés avec cette campagne et qui nous donnent le signal qu'elle a un potentiel à être répétée chaque année », mentionne Josée-Ann Dumais, conseillère aux communications et au marketing territorial à la MRC de L'Islet.

La fiesta !

Le 21 août de 10 h à 17 h, la MRC de L'Islet et Destination Région L'Islet entendent maintenant jouer le tout pour le tout. À travers une journée complète d'activités, qui se déroulera au Parc des Trois-Bérets de Saint-Jean-Port-Joli sous le thème *Si tu restais, ce serait la fiesta !*, différents kiosques dédiés, entre autres, à l'agroalimentaire, l'emploi et l'immobilier seront proposés. Ce rassemblement festif vise à présenter concrètement un large spectre de l'identité de la Région L'Islet aux visiteurs. Gratuit, l'événement s'adresse également aux « locaux » qui ignorent souvent plusieurs aspects de leur région.



Photo : Facebook Région L'Islet

« La journée qu'on propose le 21 août veut saisir l'opportunité des milliers de personnes qui passent chez nous durant l'été pour leur faire un bon tour de ce que c'est vivre dans la Région L'Islet. On peut voir ça comme un gros salon de l'emploi plus ludique et festif, mais ouvert sur toute notre communauté régionale », poursuit Josée-Ann Dumais.

La programmation complète demeure encore à finaliser. Consultez l'événement Facebook *Si tu restais, ce serait la fiesta !*, pour plus de détails.

VOUS VIVEZ AVEC DES DIFFICULTÉS AUDITIVES?
NOUS AVONS BESOIN DE VOUS!
Contribuez à la formation de nos étudiants en Audioprothèse à la session d'automne 2021.
Vous devrez participer à quelques rencontres : test d'audition, ajustement de prothèses auditives, présentation des nouvelles technologies dans le domaine et suivis.
INSCRIVEZ-VOUS!
Places limitées / Inscription avant le 1er septembre
PAR COURRIEL :
cliniqueaudio@cegeplapocatiere.qc.ca
PAR TÉLÉPHONE :
418 856-1525, poste 2040
AUDIOPROTHÈSE
CÉGEP de La Pocatière
Centre d'études collégiales de Montmagny
022BP3221

MARCHÉ AUX PUCES
DIMANCHE 5 SEPTEMBRE
9 H À 15 H
Avenue de l'Église
15$ / table
DATE LIMITE D'INSCRIPTION
2 septembre
Information et inscription
En ligne au www.villesaintpascal.com
Service des loisirs | 418 492-2312 poste 300
Saint-Pascal
0344H3221

GRAND PORTAGE
SUBARU
L'expérience d'achat RÉINVENTÉE
Le Québec, c'est des joyaux à découvrir.
Profitez-en.
LA NOUVELLE OUTBACK 2022

208 p
à pa
9
par s
taxe



Mais surtout,
une 2e dose de vaccin.

Québec.ca/vaccinCOVID

Votre gouvernement

Québec

4160N3221_6

Voir les détails chez

aiements
artir de
2 $*
semaine
s en sus

Location de
48
mois

Prix de détail suggéré de
33 426 $
Transport, préparation et frais d'administration inclus, taxes en sus

AWD Traction intégrale symétrique À PRISE CONSTANTE
BOXER SUBARU DEPUIS 1966
EyeSight 1
2021 IIHS TOP SAFETY PICK+ 2

Avec un acompte de 2 200,00 $. Montant total exigé avant le début de la location : 2 635,23 $ (taxes incluses).
Location basée sur une allocation annuelle de 20 000 km avec kilométrage additionnel de 0,10 $ le km.

1ER AU CANADA EN 2016 ET 2017
POUR LA SATISFACTION À LA CLIENTÈLE

155-A, rue Fraser, Rivière-du-Loup
1 855 208-9131
Grand Portage Automobiles
GRANDPORTAGEAUTO.COM

3218H3221

Simon Bérubé prêt à porter les couleurs du Bloc Québécois

Actuellement basé à Québec pour le travail, mais originaire de Saint-Pacôme, Simon Bérubé a fait l'annonce de sa candidature à l'investiture du Bloc Québécois dans Montmagny—L'Islet—Kamouraska—Rivière-du-Loup le lundi 2 août.

MAXIME PARADIS

Ancien journaliste — il a été pigiste pour Le Placoteux entre 1998 et 2001 et animateur et journaliste à CHOX-FM et TVCK durant la même période —, Simon Bérubé s'est depuis une dizaine d'années réorienté vers les relations internationales, d'abord à l'Assemblée nationale du Québec et depuis cette année au ministère des Relations internationales et de la Francophonie.

Bachelier en Science politique à l'Université Laval, celui qui a toujours été très neutre politiquement dans le passé, principalement en raison de ses fonctions professionnelles, avoue n'avoir jamais réfléchi à se porter candidat jusqu'à tout récemment. La conjoncture politique actuelle au pays et dans la circonscription l'incite aujourd'hui à briguer l'investiture pour le Bloc Québécois dans la circonscription. « Le Bloc Québécois est le véhicule qui reflète le mieux mes valeurs. Je me reconnais beaucoup dans le programme du parti que je considère très inclusif et qui fait la promotion de valeurs environnementales, d'affirmation du Québec, de justice sociale et d'égalité entre les hommes et les femmes », résume-t-il.

Si la lutte à l'échelle du pays s'annonce surtout entre les libéraux et les conservateurs lors de la prochaine élection, Simon Bérubé estime que le Bloc Québécois est en très bonne position au Québec. Le plus récent sondage Léger publié dans La Presse du 3 août accorde d'ailleurs 29 % des intentions de vote au parti au Québec, derrière les libéraux à 36 % et devant les conservateurs à 21 %.

« Depuis son arrivée à la Chambre des communes il y a 30 ans, le Bloc n'a jamais cessé de prouver sa pertinence, en plus d'influencer un grand nombre de politiques adoptées au Canada. Il est toujours là pour porter les consensus de la nation québécoise et pour dénoncer ce qui n'a aucun sens pour le Québec et ses régions à l'échelle nationale », poursuit-il.

Seul candidat

Seul candidat connu à l'investiture pour le moment, Simon Bérubé confirmait que son dossier était entre les mains de l'exécutif national du parti. Sa nomination pourrait toutefois survenir plus rapidement que prévu, les rumeurs d'une campagne électorale fédérale qui pourrait être déclenchée incessamment étant de plus en plus fortes.

De plus, mentionnons que la candidature de Simon Bérubé a reçu l'appui de l'ex-député bloquiste Paul Crête, dont l'opinion est souvent jugée cruciale par les militants régionaux. « Je suis très reconnaissant de l'appui de M. Crête. C'est un poids important à ma candidature et un modèle à suivre sur le plan politique », a ajouté le candidat à l'investiture.

« Simon possède toutes les qualités nécessaires pour se mettre au service de la population dans Montmagny—L'Islet—Kamouraska—Rivière-du-Loup. J'ai très hâte de travailler avec lui pour la campagne à venir », a déclaré Paul Crête, par voie de communiqué.


Simon Bérubé

4649P3221



Me Jean-Sébastien Tremblay, avocat

LA DÉTERMINATION D'UNE SENTENCE JUSTE

Plusieurs accusés croient, qu'après avoir été déclarés coupables, ils n'ont aucun pouvoir sur la sentence qui leur sera imposée. Or, la réalité est toute autre. La détermination de la sentence est un exercice complexe.

D'entrée de jeu, le Code criminel prévoit un éventail de peines qui sont, notamment : l'absolution inconditionnelle ou conditionnelle, la sentence suspendue, l'emprisonnement dans la collectivité et l'emprisonnement ferme. De plus, la plupart d'entre elles sont assorties d'une probation, avec ou sans suivi. Chaque type de peine a ses particularités, s'appliquant dans des situations différentes et répondant à des objectifs spécifiques.

Le prononcé de la sentence a pour objectif essentiel de protéger la société et de contribuer au respect de la loi et au maintien d'une société juste, paisible et sûre par l'imposition d'une sanction juste visant à dénoncer le comportement illégal et le tort causé aux victimes, de dissuader le délinquant et quiconque de commettre des infractions, de l'isoler au besoin, de conscientiser celui-ci des torts qu'il a causés, tout en favorisant une réinsertion sociale.

Le principe cardinal en matière d'imposition d'une peine est qu'elle soit proportionnelle à la gravité de l'infraction et au degré de responsabilité d'un accusé. Pour déterminer la peine juste, le Tribunal doit prendre en considération des circonstances aggravantes et atténuantes et les peines habituellement rendues pour des infractions semblables, dans un contexte semblable.

Concrètement, tant la poursuite que la défense pourront présenter une preuve, comme des témoignages ou des documents écrits. La poursuite pourra également déposer une « Déclaration de la victime », rédigée par celle-ci afin de rendre compte des préjudices subis. Aussi, le juge pourra prendre en compte un rapport présentenciel dont la confection avait été préalablement ordonnée au moment des plaidoyers de culpabilité. Ce dernier, rédigé par un criminologue, dresse un portrait de l'histoire de vie de l'accusé et de ses caractéristiques propres. Ultimement, la criminologue se prononce sur le risque de récidive, et suggérera des pistes de solutions afin de l'enrayer.

Bref, compte tenu de la complexité des principes régissant l'imposition d'une peine, il est recommandé de recourir aux services d'un avocat afin de maximiser les résultats. Pour consulter Me Jean-Sébastien Tremblay, avocat criminaliste chez BTLP Avocats, vous pouvez composer le 418 248-3114, poste 207.

BTLP AVOCATS

708, 4e Avenue Painchaud, bureau 104
La Pocatière (Québec) G0R 1Z0
Téléphone : 418 371-3114
Télécopieur : 418 371-3116

63, boulevard Taché Ouest, bureau 102
Montmagny (Québec) G5V 3A3
Téléphone : 418 248-3114
Télécopieur : 418 248-2945

btlpavocats.com



GRAND PORTAGE
SUBARU
L'expérience d'achat RÉINVENTÉE
Le Québec, c'est des joyaux à découvrir.
Profitez-en.
LA NOUVELLE OUTBACK 2022

208 p
à pa
9
par s
taxe

VOTRE SÉCURITÉ NOUS TIENT À CŒUR DEPUIS PLUS DE 30 ANS ET ÇA CONTINUE

En 1983 Monsieur Gérard Raymond Pelletier fondait son entreprise à l'Islet, Les Alarmes artisanales enr. En 1990 ce fut au tour de son fils Clément de reprendre les rênes de l'entreprise familiale. Ses frères se sont rapidement joint à l'aventure. Plus de 30 ans plus tard et avec plus de 3000 clients fidèles, la famille Pelletier a pris la décision de continuer leur progression en s'affiliant avec Monsieur Thomas Gagnon, originaire de Montmagny et propriétaire lui aussi d'une autre compagnie d'alarme, Vigil sécurité, située à Lévis.

Une nouvelle administration mais toujours la même équipe familiale, passionnée par votre sécurité pour encore longtemps.

NOUVELLE SUCCURSALE À MONTMAGNY

Les alarmes Clément Pelletier en profite pour étendre ses activités avec une nouvelle succursale à Montmagny

Clément Pelletier



Clément Pelletier

Les ALARMES Clément Pelletier inc.

www.alarmescp.com



Thomas Gagnon

197, 3e Avenue, L'Islet (Québec)

NOUVELLE SUCCURSALE
ACP Montmagny
115, boul. Taché Ouest
Montmagny (Québec) G5V 3A6
info@alarmescp.com

418 247-7003

FEU ▪ VOL ▪ INTRUSION
RÉSIDENTIEL/COMMERCIAL/INDUSTRIEL

2331P2821

Voir les détails chez

aiements
artir de
2 $*
semaine
s en sus

Location de
48
mois

Prix de détail suggéré de
33 426 $
Transport, préparation et frais d'administration inclus, taxes en sus

AWD Traction intégrale symétrique À PRISE CONSTANTE
BOXER SUBARU DEPUIS 1966
EyeSight 1
2021 IIHS TOP SAFETY PICK+ 2

Avec un acompte de 2 200,00 $. Montant total exigé avant le début de la location : 2 635,23 $ (taxes incluses).
Location basée sur une allocation annuelle de 20 000 km avec kilométrage additionnel de 0,10 $ le km.

1ER AU CANADA EN 2016 ET 2017
POUR LA SATISFACTION À LA CLIENTÈLE

155-A, rue Fraser, Rivière-du-Loup
1 855 208-9131
Grand Portage Automobiles
GRANDPORTAGEAUTO.COM

3218H3221

Un air de Provence dans le Mississipi



Geronimo Bouchard et Dahlia Milon. Photo : Maxime Paradis

Le rang du Mississipi, à Saint-Germain, n'avait déjà rien à envier aux autres par son sillon sinueux entre deux cabourons qui en fait depuis toujours un des plus photogéniques du Kamouraska. Depuis peu, la route se drape d'un air provençal par l'apparition de la culture de la lavande et de plantes servant à la conception de teintures végétales.

MAXIME PARADIS

On est encore loin du plateau de Valensole et le vent dominant qui souffle sur le Mississipi n'a pas la même direction ni la vigueur du mistral, mais l'évasion, aussi subtile soit-elle pour le moment, vaut bien une impression de Provence à cette époque où les voyages ne sont plus chose commune. Il faut aussi dire que par la culture de leurs plantes, Dahlia Milon et Geronimo Bouchard ont aussi le souci que leurs champs deviennent un plaisir visuel pour quiconque circulera à proximité.

«Je rêve de monter à 4000, peut-être même 5000 plants, si le marché est au rendez-vous. On est quand même limite pour faire pousser ça dans la région», reconnaît Geronimo Bouchard, derrière la culture de la lavande anglaise qu'il commercialise pour une première année sous le nom de Jardin du petit pays.

Polyvalente, cette variété de lavande peut autant être utilisée pour la cuisine, en huile essentielle ou dans une approche médicinale. Pour le moment, 500 plants ont été plantés sur le versant nord du Mississipi, dont 200 ont produit pour la première fois cette année. L'an prochain, les 300 autres fleuriront à leur tour. Si tout se passe bien et que la demande est au rendez-vous, il pense à développer une aire de pique-nique sur le site avec boutique, pourvu que le tout demeure à «échelle humaine».

«J'ai choisi la lavande, car peu de gens en font et que c'est vivace. Un plant a une durée de vie d'environ dix ans et ce n'est pas très demandant non plus à entretenir», poursuit-il.

Teintures végétales

Dahlia Milon, elle, s'est toutefois lancée dans une culture fort différente de celle de son conjoint. Cette diplômée en Métiers d'art du Centre de textiles contemporains de Montréal cultive en parallèle diverses plantes servant à la conception de teintures végétales depuis quatre ans et qui demandent beaucoup plus d'investissement en temps.

«Ça fait 14 ans que je suis le domaine du textile et le gros défi est de rendre ce milieu-là plus bio et équitable. Les jeunes créateurs ont de plus en plus cette préoccupation-là et moi je me suis dit que c'est comme ça que je pouvais les aider, en cultivant des plantes qui servent à la création de teintures végétales», explique-t-elle.

Ainsi, Dahlia s'est mise à cultiver d'abord l'indigo, culture relativement rare au Canada et dont l'intensité du bleu des feuilles s'approche pratiquement du violet. La gaude, la garance et d'autres variétés de plantes complètent sa production. Ce vaste spectre de couleurs sert à la vente brute ou à la production de balles de laine et d'écharpes en soie qu'elle écoule sur sa boutique en ligne Etsy, Dahlia Milon Textile.

À travers sa production, elle offre des ateliers à des enfants et à monsieur et madame Tout-le-Monde qu'elle initie à l'usage des teintures végétales et aux différentes possibilités créatives qu'elles offrent. Tout comme Geronimo, son souhait est d'augmenter sa production afin de répondre à cette demande encore émergente au Québec pour la teinture végétale, mais déjà plus en vogue en Europe et aux États-Unis.

«C'est tout aussi valorisant de faire de l'agriculture qui n'est pas nécessairement alimentaire. Ça permet de mettre de l'avant des productions qui ne sont pas trop connues et de diversifier les usages du sol dans la région», conclut Dahlia.

À l'assaut des bleuets de la Chaudière-Appalaches



« Parez à l'abordage : bleuetières en vue! » Tel des saphirs et des topazes bleutés, les bleuets en corymbe se feront rapidement dérober par des hordes de familles prêtes à tout pour s'approprier, parfois jusqu'à un plein coffre, ces joyaux de la Chaudière-Appalaches.

Les familles d'aventuriers de la région devront se lever tôt cette année, puisque la saison débute une semaine plus rapidement qu'à la normale. Ces très convoitées perles d'azur ne seront disponibles que jusqu'au début de septembre. Les fermes ouvertes à l'autocueillette sont nombreuses et des trésors de produits dérivés sont disponibles en grande quantité. Une belle occasion d'explorer la Chaudière-Appalaches et d'y faire de précieuses découvertes.

La carte au trésor à consulter avant de se lancer à l'aventure est le bleuetsdici.com, soit le site Internet du Regroupement des bleuetières de la Chaudière-Appalaches. La page Facebook du Regroupement, Bleuets d'ici, pourrait également s'avérer un bon instrument de navigation.

M. Jean-Yves Goulet, président du Regroupement, indiquait : « Plusieurs bleuetières proposent des infrastructures et activités pour bonifier l'aventure à la ferme : j'invite donc les familles de la région à aller s'amuser et à se régaler à la bleuetière la plus près de chez elles. »

En effet, l'autocueillette demeure le meilleur plan d'attaque quand on souhaite s'emparer de bleuets frais. Notons que les producteurs ont redoublé d'efforts pour conserver l'accès aux diverses installations, qu'il s'agisse de restaurants et de comptoirs de crème glacée, de jeux pour enfants, de mini-fermes, d'aires de pique-nique, ainsi que de dégustations et de vente de produits transformés. Les règles sanitaires avec lesquelles tous sont déjà familiers sont soigneusement respectées pour que cette activité demeure une véritable coutume annuelle pour les familles de la région.

« Lors des journées ensoleillées avec des vents favorables, que l'on souhaite nombreuses au cours de notre bel été québécois, rien de mieux que de débarquer dans une bleuetière. Il y en a une à l'horizon près de vous, il ne suffit que de regarder dans la bonne direction! », s'exclame M. Goulet.

La saison

Selon M. Christian Lacroix, conseiller en horticulture au ministère de l'Agriculture, des Pêcheries et de l'Alimentation (MAPAQ), la récolte 2021 s'annonce généreuse. Contre toute attente, les gelées de la fin mai ont épargné la majorité des producteurs. L'alternance de journées pluvieuses et ensoleillées, sans chaleur excessive, a favorisé une croissance vigoureuse des bleuetiers. Déjà, les fruits atteignent un bon calibre. Cette année, le bleuet en corymbe portera bien son surnom de « bleuet géant ».



1190P3221

GRAND PORTAGE
SUBARU
L'expérience d'achat RÉINVENTÉE
Le Québec, c'est des joyaux à découvrir.
Profitez-en.
LA NOUVELLE OUTBACK 2022

208 p
à pa
9
par s
taxe

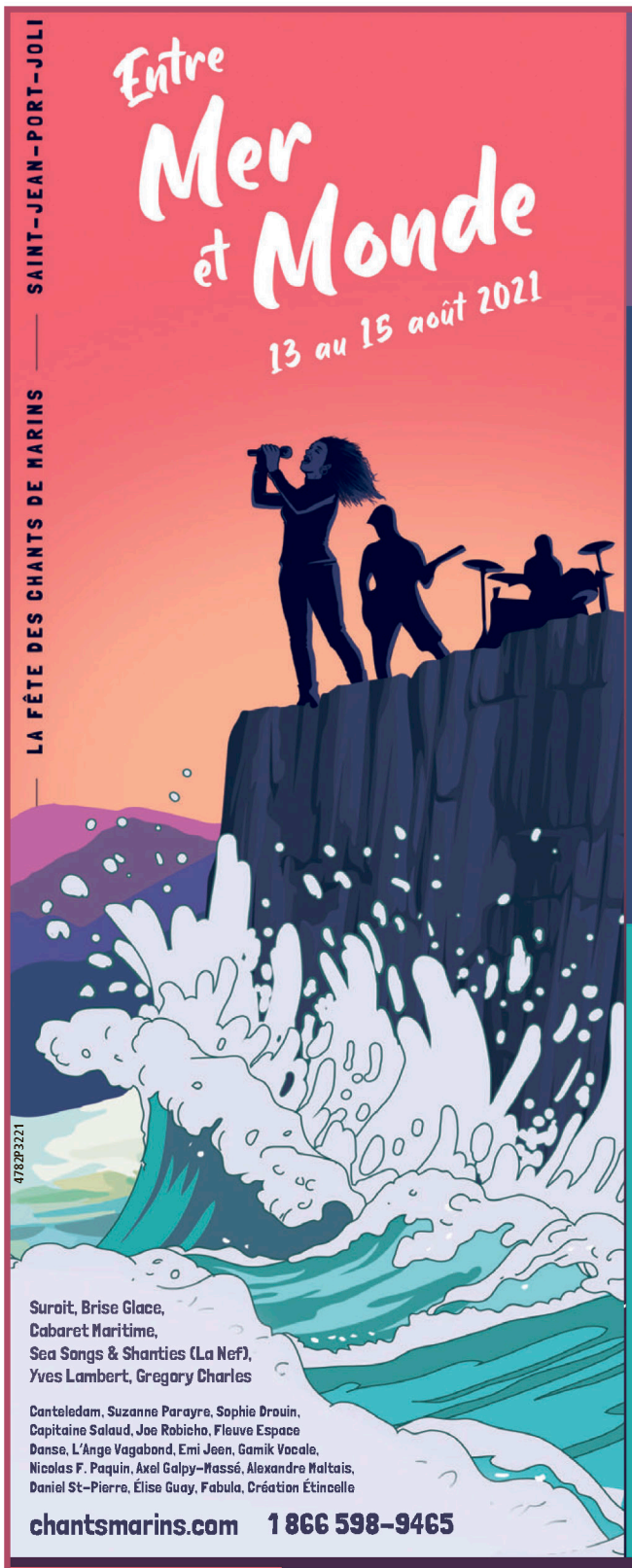

PROGRAMMATION

Vendredi 13 août

14 h 30	A	**Brise Glace**
15 h 45	A	**Suzanne Parayre**
17 h	A	**Canteledam**
18 h 15	A	**Suroit**
20 h	A	**Cabaret Maritime**

Samedi 14 août

9 h 30		**Régate Eustache-Anctil** Présentée par le Ministère du Tourisme Au quai de St-Jean-Port-Joli
10 h		**Nicolas F Paquin** Contes de guerre Touché! Coulé!
11 h		**Axel Galpy-Massé** Objectif: Ocean Globe Race 2023
12 h 30	A	**Canteledam**
13 h 45	A	**Suzanne Parayre**
15 h	A	**Sophie Drouin**
16 h 15	A	**Capitaine Salaud**
18 h	A	**Brise Glace**
19 h 30	A	**Sea Songs & Shanties (La Nef)**
21 h	A	**Yves Lambert Trio**
23 h	A	**Joe Robicho**

Dimanche 15 août

9 h 30		**Alexandre Maltais** Les quais sur les côtes du St-Laurent
11 h		**Daniel St-Pierre, chaloupier**
11 h 30		**Fleuve Espace-Danse** La marée noire - devant La Vigie
12 h	A	**L'Ange vagabond**
13 h 15	A	**Emi Jeen**
15 h 30	A	**Gregory Charles** L'air du temps
14 h 30	A	**Chorale La Gamik Vocale**
17 h	A	**Tirage de la toile de Sophie Lambert**
17 h 30	E	**Méchoui en musique avec Brise Glace** Bienvenue à tous. présenté par Marie-Ève Proulx, députée

ASSEMBLÉE NATIONALE DU QUÉBEC
MARIE-EVE PROULX
Députée de Côte-du-Sud
Ministre déléguée au Développement économique régional

ACTIVITÉS FAMILIALES

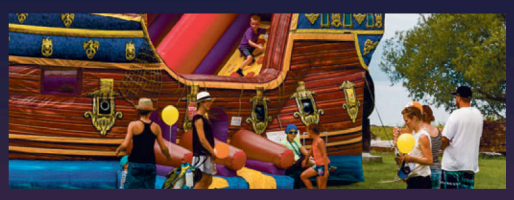

GRATUIT - samedi et dimanche de 10h à 15h

Présentées par Motel Blanche d'Haberville

JEUX GONFLABLES
Parc-Océan et Parcours Jungle

ÉVEIL MUSICAL AVEC ÉLISE GUAY
Samedi le 14 à 13 h 30
Dimanche le 15 à 10 h

FABULA
Samedi le 14 à 10 h: jeux de société
Dimanche le 15 à 13 h 30: conte et chasse au trésor

MAQUILLAGE AVEC CRÉATION ÉTINCELLE

CASSE-CROÛTE DES MOUSSAILLONS
Maïs soufflé, barbe à papa, crème glacée, etc.



TARIFICATION

PASSEPORT (bracelet)

Fin de semaine: 60$ avant le 1er août, 70$ après.
Journalier: 30$

Accès à tous les spectacles sur la scène extérieure ainsi qu'aux conférences.

Sur présentation de votre bracelet, obtenez une entrée au Musée maritime du Québec, valide pour le même jour, valeur de 15$.

MUSÉE MARITIME DU QUÉBEC Capitaine J.E. BERNIER

MECHOUI EN MUSIQUE

Le 15 août à 17 h 30: 20$
10$ pour les enfants de 12 ans et moins
(réservation requise avant le 13 août).

La **Carte accompagnement loisir** accorde la gratuité d'entrée à l'accompagnateur d'une personne âgée d'au moins 12 ans.

BILLETTERIE

En ligne: chantsmarins.com

Téléphone: 1-866-598-9465

Bureau de la Fête: La Vigie, 260-A rue Caron, St-Jean-Port-Joli (entrée porte côté ouest). Du lundi au jeudi, entre 8 h 30 et 16 h 30.

Centre GO: 7-A Place de l'Église, Saint-Jean-Port-Joli

Sur le site de la Fête: du 13 au 15 août 2021. Parc des Trois Bérets, La Vigie, 260 rue Caron, St-Jean-Port-Joli.

PARTENAIRES

MAJEUR

Arts & Sculpture SAINT-JEAN-PORT-JOLI
Hydro Québec
Patrimoine canadien
Ministère du Tourisme Québec
Desjardins

PRESTIGE

ASSEMBLÉE NATIONALE DU QUÉBEC — MARIE-EVE PROULX
MANU
Motel Blanche d'Haberville
MUSÉE MARITIME DU QUÉBEC Capitaine J.E. BERNIER
Raymond Chabot Grant Thornton L'instinct de la croissance

PLATINE

RASTA ROCK BOCK
PIZZERIA Porto Bellissima

OR

Café Bonté Divine
Jardin horticole Beauvallon
MUSÉE DE LA MÉMOIRE VIVANTE
Fruits et Légumes des Saint-Pierre
L'OIE BLANCHE
Centre Multiservices

ARGENT

Resto Ok
Boulangerie
Lambert
BASE 132
La Coureuse des grèves
Camps Odyssée
La Roche à Veillon
Motel-Bar La Seigneurie

Membre de
Cofec SAINT-JEAN-PORT-JOLI

aiements
artir de
2 $*
semaine
s en sus
Location de
48
mois
Prix de détail suggéré de
33 426 $
Transport, préparation et frais d'administration inclus, taxes en sus
Voir les détails chez
AWD Traction intégrale symétrique À PRISE CONSTANTE
BOXER SUBARU DEPUIS 1966
EyeSight
2021 IIHS TOP SAFETY PICK+ 2
Avec un acompte de 2 200,00 $. Montant total exigé avant le début de la location : 2 635,23 $ (taxes incluses).
Location basée sur une allocation annuelle de 20 000 km avec kilométrage additionnel de 0,10 $ le km.
1ER AU CANADA EN 2016 ET 2017
POUR LA SATISFACTION À LA CLIENTÈLE
155-A, rue Fraser, Rivière-du-Loup
1 855 208-9131
Grand Portage Automobiles
GRANDPORTAGEAUTO.COM
3218H3221

Perpétuer la mémoire collective dans une cabine téléphonique

Rassembler les histoires qui ont marqué Saint-Joseph-de-Kamouraska auprès des mémoires vivantes de cette municipalité était déjà un défi en temps de pandémie. Les raconter en était également un autre. Et pour les diffuser, Sophie Poulin de Courval en a relevé tout un en choisissant un médium aujourd'hui peu commun, pour ne pas dire en voie de disparition : la cabine téléphonique.

MAXIME PARADIS

Le centenaire de sa municipalité qui sera célébré l'an prochain est ce qui a stimulé Sophie Poulin de Courval à créer le projet *Viens que j'te raconte...* Amoureuse avouée de patrimoine, elle s'inquiétait qu'une partie de celui qui se transmet de bouche à oreille disparaisse lorsque certains aînés de Saint-Joseph-de-Kamouraska ne seraient plus de ce monde. Les 100 ans de la municipalité qui seront fêtés en 2022 ont donc servi de prétexte à réactiver cette mémoire collective qui était tout sauf éteinte.

« J'avais déjà quelques histoires de la place en tête que j'avais le goût qui d'intégrer à mon projet, mais je voulais avant tout entendre ce que nos aînés avaient à nous raconter. J'ai organisé deux rencontres avec quelques-uns d'entre eux durant la période des fêtes. Pas besoin de vous dire que la pandémie n'a pas simplifié les choses », raconte l'artiste.

À partir de sa cueillette d'information, cinq histoires ont été retenues et réécrites pour qu'elles soient racontées de nouveau par ces gens et un narrateur, son conjoint Sylvain Roy. À la fois humoristiques, mais également dramatiques, ces histoires représentent toutes une page d'histoire de Saint-Joseph-de-Kamouraska vécue par ceux qui les racontent. Chacun des enregistrements a ensuite été bonifié de bruits ambiants, de musique et, bien entendu, de saxophone, instrument de prédilection de l'artiste. « Dans l'histoire du garage, par exemple, j'ai repris la musique de *Si j'avais un char* que j'ai intégré à l'enregistrement. Si on est attentif, on peut même entendre mon chien hurler à l'arrière », dit la saxophoniste, en riant.

Cabine téléphonique

Pour la diffusion, Sophie Poulin de Courval a choisi de bâtir une cabine téléphonique, lieu qui de nos jours a pratiquement disparu du décor de nos municipalités. Un faux téléphone à cadran a été recréé sur lequel les visiteurs appuient sur un chiffre d'un à cinq pour entendre l'une ou l'autre des histoires. L'électricité nécessaire au bon fonctionnement de la cabine est produite par le biais d'un panneau solaire installée sur le toit.

« J'aimais bien l'idée que les histoires soient communiquées à travers un téléphone. Quand j'étais jeune, le téléphone c'était par là qu'on entendait tout le potinage en étant souvent plusieurs sur la ligne en même temps, sans que les autres le sachent », rappelle-t-elle.

Mentionnons que Bell Canada a d'ailleurs accepté d'appuyer financièrement Sophie Poulin de Courval dans son projet. La MRC de Kamouraska, par le biais de son Programme de soutien pour les projets innovants pour le développement culturel et l'animation du milieu, s'ajoute aux autres partenaires financiers que sont la Municipalité de Saint-Joseph-de-Kamouraska, Agriscar, la Caisse Centre-est-du-Kamouraska et l'École de musique Alain-Caron.

La cabine Viens que j'te raconte demeurera devant l'église de Saint-Joseph-de-Kamouraska jusqu'à l'Action de grâces. Elle sera réinstallée au même endroit à l'été 2022 pour le centième anniversaire de la municipalité.



Sophie Poulin de Courval. Photo : Maxime Paradis

Les personnages de Miguel Forest foulent le quai de gare



Miguel Forest lors du passage du train. Photo : Maxime Paradis

Le train peut recommencer à s'arrêter s'il le désire à Saint-Pascal. Les passagers imaginés par l'artiste en arts visuels Miguel Forest foulent depuis peu le quai de la gare, prêts à embarquer pour un voyage à travers le temps.

MAXIME PARADIS

Intitulée « Un train vers quelque part », l'exposition de l'artiste de Sainte-Hélène-de-Kamouraska a été inaugurée le 15 juillet dernier en présence du maire de Saint-Pascal Rénald Bernier et du préfet de la MRC de Kamouraska Yvon Soucy. Miguel Forest a bénéficié de l'Entente de développement culturel de la MRC de Kamouraska pour la concrétisation de son projet.

« Un train vers quelque part » présente la silhouette d'une dizaine de personnages tout droits sortis de l'imaginaire de l'artiste et qui auraient très bien pu se trouver sur le quai de la gare entre 1859 et 1983, époque où il était encore possible d'y prendre le train. Chacune des silhouettes représente une décennie d'opération de la gare et emprunte le look vestimentaire et capillaire en vogue à cette même époque. Les personnages sont habillés de photos et de coupures de journaux relatant les événements marquants de leur décennie sur la scène locale, nationale et internationale, comme s'ils apportaient dans leurs bagages les souvenirs de l'histoire.

« J'ai eu l'idée de cette exposition-là en 2019. Je participais à un atelier de dessin à la gare et je trouvais ça plate de constater qu'elle n'était plus utilisée. Je me suis dit que ça serait bien de la meubler de personnages qui attendent le train pour y redonner vie », raconte Miguel Forest.

Exposition permanente

Les personnages ont été installés sur la clôture qui longe le chemin de fer, de part et d'autre de la gare de Saint-Pascal. Un panneau d'interprétation situé à l'extrémité ouest de l'exposition explique chacun des personnages et les images qui les composent.

L'exposition étant permanente, les personnages ont été conçus dans un matériel résistant aux rayons UV. « Je crois qu'ils devraient durer un bon 10 ans », s'est avancé Miguel Forest, qui estime avoir mis entre 70 h et 80 h de travail pour l'ensemble du projet, allant de la recherche de l'information au montage et à la conception de la maquette de chacun des personnages.

Rappelons que la Ville de Saint-Pascal tend depuis 2019 à consolider une vocation culturelle à son ancienne gare patrimoniale. Plusieurs projets culturels et expositions temporaires s'y sont succédé depuis. Le projet de Miguel Forest « Un train vers quelque part » est le dernier en lice à s'inscrire dans cette volonté.



Aperçu de quelques personnages. Photo : Maxime Paradis

Alternateurs et Démarreurs Roma.
Daniel Tremblay, prop.
MÉCANIQUE GÉNÉRALE
SPÉCIALITÉS :
- Alternateurs et démarreurs (vente de neufs et réusinés)
AUTRES :
- Moteur électrique - Pompe - Outillage
- Ventes de batteries INTERSTATE
INTERSTATE BATTERIES
409722019
151, Route 132, La Pocatière
418 856-6210 • 1 800 530-6210
altdem_roma@hotmail.com

GRAND PORTAGE
SUBARU
L'expérience d'achat RÉINVENTÉE
Le Québec, c'est des joyaux à découvrir.
Profitez-en.
LA NOUVELLE OUTBACK 2022

208 p
à pa
9
par s
taxe

Une expo du Musée régional de Kamouraska réunit les comédiens de Cormoran



Les comédiens de Cormoran devant le Moulin Paradis, lors de l'inauguration de l'exposition le 24 juillet 2021. Photo : Maxime Paradis

Le Musée régional de Kamouraska a frappé un grand coup en réunissant une dizaine de comédiens du célèbre téléroman *Cormoran*, 30 ans après sa première diffusion à Radio-Canada. Ce rassemblement qui a pris les allures de conventum coïncidait avec le lancement de l'exposition *Kamouraska fait son cinéma*, consacrée à la série et présentée entre les murs du Moulin Paradis, maintenant propriété du Musée.

MAXIME PARADIS

« On n'avait jamais réalisé une rencontre comme celle-là avant cette année. Ça prend quelqu'un qui a beaucoup d'énergie et de détermination comme Anik Corminboeuf (NDLR : directrice du Musée) pour réussir ça. Et elle l'a fait sans forcer la main à personne », s'est exclamé d'entrée de jeu Jean L'Italien, alias Gérard Labrecque dans *Cormoran*, et président d'honneur de l'exposition *Kamouraska fait son cinéma*.

Ayant des amis à Kamouraska, dont une d'entre elle siégeait jadis sur le conseil d'administration du Musée, c'est de cette façon que le comédien également connu pour son rôle de Bernard Paré dans la quotidienne *Virginie* a été approché par Anik Corminboeuf. « Au départ, c'était peut-être plus pour endosser un rôle de porte-parole du Musée et il m'avait dit qu'il y réfléchirait », reconnaît la directrice.

Lorsque le propriétaire du Moulin Paradis, Jean-Louis Paradis, a choisi de faire don du bâtiment patrimonial au Musée régional de Kamouraska, rapidement l'idée a germé d'y tenir une exposition sur le téléroman *Cormoran*. Comme ce dernier servait de lieu de résidence à Gérard Labrecque et sa femme Léonie (Julie Vincent) dans la série, Anik Corminboeuf a décidé de relancer Jean L'Italien pour lui proposer le rôle de président d'honneur de l'exposition, sachant qu'elle tenait là le bon filon pour qu'il accepte.

« Je trouvais aussi intéressant tout ce qui se passait avec le Moulin Paradis. Dans un village comme Kamouraska, vouloir transmettre la culture de cette façon et la développer, c'est le genre de démarches à laquelle nous, les comédiens, sommes sensibles », poursuit Jean L'Italien.

L'exposition

L'exposition présente costumes, objets et photos tirés des tournages de Cormoran. Des panneaux informatifs se consacrent à différents thèmes mettant en relief le contexte socioéconomique des années 1930, décennie où se déroule l'action du téléroman, et que l'auteur Pierre Gauvreau a abordé à travers ses différents personnages.

Tout ce contenu est bonifié d'entrevues réalisées de façon ludique et amicale par Jean L'Italien avec différents comédiens de la série. Le résultat vidéo de ces rencontres est diffusé durant l'exposition et a permis au président d'honneur de prendre toute la mesure de l'impact de *Cormoran*, projet auquel il a collaboré alors que sa carrière télévisuelle était encore à ses débuts.

« Toute cette démarche m'a fait prendre conscience que j'ai participé à un moment charnière de l'histoire de la télévision québécoise. Et je comprends mieux pourquoi c'est encore aussi populaire 30 ans plus tard : c'est comme relire un bon livre d'histoire ! Cormoran, c'était ça, c'était tellement bien raconté. La force de l'écriture de Pierre Gauvreau fait que c'est une série intemporelle à laquelle on va continuer de se référer pour longtemps », a-t-il déclaré.

L'exposition *Kamouraska fait son cinéma* sera présentée de nouveau au Moulin Paradis lors de la fin de semaine du 21-21 août, de 9 h à 18 h. La directrice générale du Musée promet qu'elle sera ouverte au public tout l'été l'an prochain et que le site pourrait même être bonifié d'anciennes cabanes inspirées de celles de l'Anse-au-Maudit, autre lieu mythique tout droit sorti du village fictif de Baie d'Esprit dans *Cormoran*.



Aperçu de l'exposition. Photo : Maxime Paradis

L'ÉVÉNEMENT
Le grand congé d'été
Prend fin le 31 août

Jetta Highline 2021 Tiguan United 2021 Golf Highline 2021
Louez à partir de 1,49 %*
Jusqu'à 48 mois* sur certains modèles
Obtenez jusqu'à 1 000 $* de remise en argent^ sur les modèles sélectionnés
* Le taux de location présenté est applicable sur la Jetta seulement.
* Voir les détails chez
RINFRET Volkswagen
LÉVIS, 6101, rue des Moissons
418 833-2133
www.rinfretvw.ca
* Les frais liés à l'enregistrement au RDPRM de 46 $, les droits de douane, le permis, l'assurance, l'immatriculation, les options et les taxes applicables sont en sus. Allocation kilométrique incluse de 16 000 km/an, puis frais de 0,15 $/km par kilomètre excédentaire. Les frais de transport et d'inspection de prélivraison de 1950 $ et les droits d'accise du climatiseur de 100 $ sont inclus. Offre de location d'une durée limitée disponible par l'entremise de Volkswagen Finance sur approbation de crédit. ^ La valeur au détail indiquée est la valeur d'achat au comptant. Le concessionnaire peut vendre ou louer à un prix moindre. Une commande ou un échange du concessionnaire peut être nécessaire. L'offre prend fin le 31 août 2021 et peut être modifiée ou annulée sans préavis. Des conditions s'appliquent. Visitez le site vwoffers.ca ou contactez votre concessionnaire Volkswagen pour connaître les détails. « Volkswagen », le logo Volkswagen et tous les noms de modèles et de versions sont des marques de commerce ou des marques enregistrées de Volkswagen AG, utilisées sous licence. © Volkswagen Canada, 2021.
7608P3221

Voir les détails chez

aiements
artir de
2 $*
semaine
s en sus

Location de
48
mois

Prix de détail suggéré de
33 426 $
Transport, préparation et frais d'administration inclus, taxes en sus

AWD Traction intégrale symétrique À PRISE CONSTANTE
BOXER SUBARU DEPUIS 1966
EyeSight 1
2021 IIHS TOP SAFETY PICK+ 2

Avec un acompte de 2 200,00 $. Montant total exigé avant le début de la location : 2 635,23 $ (taxes incluses).
Location basée sur une allocation annuelle de 20 000 km avec kilométrage additionnel de 0,10 $ le km.

1ER AU CANADA EN 2016 ET 2017
POUR LA SATISFACTION À LA CLIENTÈLE

155-A, rue Fraser, Rivière-du-Loup
1 855 208-9131
Grand Portage Automobiles
GRANDPORTAGEAUTO.COM
3218H3221

DES TAPAS ET DES SOUVENIRS

Discussion entre les comédiens de Cormoran

Le Placoteux s'est incrusté dans une discussion entre quelques comédiens de Cormoran — Claude Prégent (Viateur Bernier) Normand Lévesque (Hippolyte Belzile), Guy Migneault (Germain Lafond), Francine Ruel (Donatienne Belzile) et Mireile Thibault (Angélique Lafond) —, réunis à Kamouraska dans le cadre de l'inauguration de l'exposition *Kamouraska fait son cinéma* du Moulin Paradis, maintenant propriété du Musée régional de Kamouraska. Entre deux tapas préparés par le Jardin du Bedeau s'est succédée une enfilade de réflexions sur le métier et de souvenirs de tournages entre les comédiens, heureux de se retrouver après 30 ans.

MAXIME PARADIS

Guy Migneault (GM) : Quand on tourne dans une production durant des années, à la fin on se dit toujours qu'on va s'organiser pour se revoir et ça n'arrive jamais. C'est grâce au métier qu'on se retrouve sur un autre projet.

Normand Lévesque (NL) : Tu peux travailler avec la même personne sur cinq projets de suite et après être 15 ans sans la revoir ou pas du tout.

Mireille Thibault (MT) : Ce qui est merveilleux, c'est que lorsqu'on s'est perdu de vue longtemps et qu'on se revoit, on se retrouve comme si on ne s'était jamais quitté. La complicité qui s'était installée quand on a joué est restée là.

Claude Prégent (CP) : Ça fait aussi plaisir de revoir des gens qui ont fait de la figuration ou qui nous ont simplement accueillis dans la région lors du tournage, il y a 30 ans. On ne peut pas s'imaginer que, 30 ans après, les gens sont encore attachés autant que ça à cette série-là. C'est une des séries dans laquelle j'ai eu le plus de plaisir d'acteur à jouer. De me retrouver ici, ça fait vraiment chaud au cœur.

Francine Ruel (FR) : Je ne me souvenais pas qu'ici (Manoir Taché), c'était si près du village.

NL : Moi, dans mon souvenir, le manoir était plus près de la route.

MT : La première année, les clôtures du portail (du manoir) étaient en plastique moulé. Ce n'est que la deuxième année qu'elles ont été faites en « dur ».

NL : Quand je retourne à Rimouski, je fais toujours un pèlerinage en passant par ici. C'est une obligation, c'est trop beau. L'hiver, c'était tellement blanc, pratiquement aveuglant, mais d'une beauté ! La blancheur immaculée de la neige, l'hiver, alors qu'à Montréal c'est brun, j'en garde des souvenirs impérissables. Je n'ai jamais été capable de retrouver cette blancheur.

FR : On a tourné qu'un seul hiver, c'était trop compliqué à l'époque. On tournait des semaines l'été et l'automne. On démarrait des scènes, c'était formidable ! On stationnait nos voitures quand on venait voir Bella (Nicole Leblanc), on sortait, on montait les marches, on sonnait à la porte, on entrait et ça se terminait là. On tournait la suite en studio à Montréal. Mais les raccords, les gens ne comprennent pas ça, mais c'était incroyable. Quelqu'un notait si on avait pris la poignée de la porte de la main droite ou de la main gauche, si le sac à main était en dessous du bras... Parce que lorsqu'on rentrait, ça devait être la suite logique et tout devait fonctionner avec ce qui avait été vu précédemment à l'extérieur.

MT : On ouvrait la porte en juillet et on la refermait en décembre ! (rires)

FR : En passant, il y avait un trou dans ma voiture. Elle était manuelle et chaque fois que je devais changer de vitesse, je me disais : « Je vais passer à travers le trou ! » J'avais tout le temps peur et il ne fallait pas que ça paraisse, la caméra était là et elle filmait. Mais je me disais toujours : « *Oh my god !* Il va arriver un accident, c'est sûr. » Personne n'a été blessé ? (rires)

CP : Moi, j'avais une belle carriole avec un cheval immense...

MT : Moi, mon cheval, il s'est déjà emballé ! J'avais la carriole et des paquets dedans ! On avait répété plusieurs fois l'aller-retour et tout allait bien. Au moment de tourner, le cheval décide de faire à sa tête et prend le mors aux dents. Il s'est mis à continuer sur l'allée en direction du champ à côté. Tout ce qu'il y avait dans la carriole est parti dans les airs ! Là, je me disais : « Mais qu'est-ce que je vais faire ? Qu'est-ce que je vais faire ? » Finalement, j'ai lâché les rênes sur le dos et je les ai repris en faisant un « oh ! » Il s'est calmé. Celui qui s'occupait du cheval a eu le culot de me dire après : « Je savais qu'il allait vous tester ! »

FR : De l'extérieur comme ça où on faisait plusieurs prises, ça ne se fait plus. On ne cumulait pas les prises parce qu'on se trompait, mais pour peaufiner, travailler les personnages, aller dans le détail.

CP : Il faut dire que tourner en extérieur, je ne sais pas pour vous, mais pour moi, c'est tellement plus facile de me croire. Ici, je me suis cru pendant quatre ans !

NL : C'est un des beaux projets de télévision qu'on a eus et on n'en aura plus jamais des comme ça...

CP : La qualité de l'écriture, la qualité de la réalisation, l'histoire et cette région...

MT : Le Kamouraska... c'était un personnage en soi !



Le Manoir Taché de Kamouraska ayant servi au tournage de Cormoran avec la pancarte portant le nom du village du téléroman. Photo : Maxime Paradis

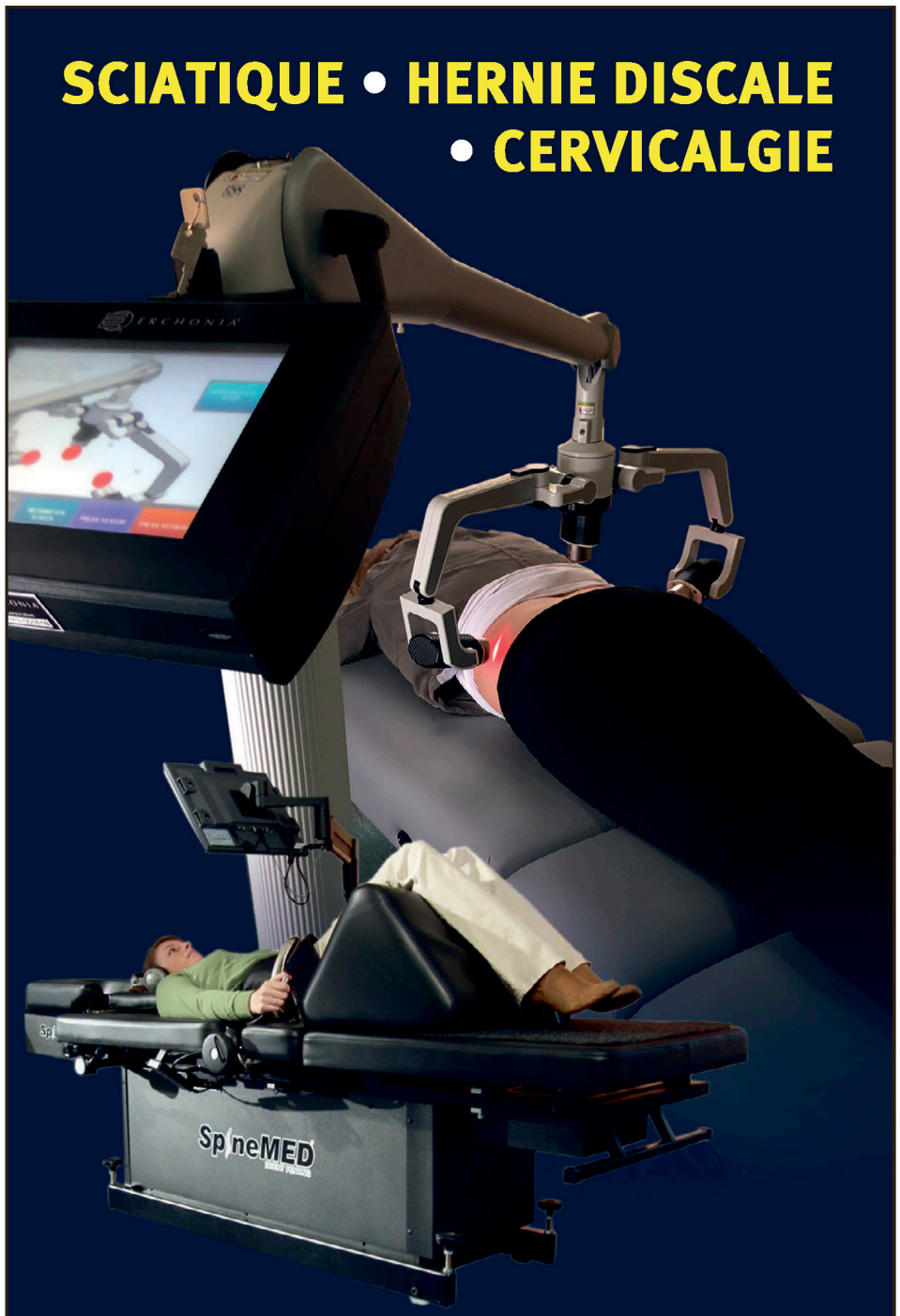

Vous avez tout essayé?
La décompression neuro-vertébrale est peut-être la solution!

« Des infiltrations n'ont pu soulager la douleur causée par une hernie discale. La décompression m'a permis de retrouver le sommeil et de gagner de la force dans les jambes, même mon pied tombant s'améliore! »

Mme Léonie Potvin

Clinique TCNF
Traitement chiropratique et neurologie fonctionnelle

SAINT-JEAN-PORT-JOLI
418 598-7476
MONTMAGNY
418 248-4594

6746P1921

GRAND PORTAGE
SUBARU
L'expérience d'achat RÉINVENTÉE
Le Québec, c'est des joyaux à découvrir.
Profitez-en.
LA NOUVELLE OUTBACK 2022

208 p
à pa
9
par s
taxe

PLASTIQUES AGRICOLES

La MRC de L'Islet adhère à un projet-pilote de récupération



Photos : Courtoisie AgriRÉCUP

La MRC de L'Islet se joint à huit autres MRC de Chaudière-Appalaches en prenant part au projet-pilote d'AgriRÉCUP pour la récupération des plastiques agricoles. Depuis janvier dernier, ceux-ci n'étaient plus acceptés au sein de la collecte sélective se déroulant sur le territoire l'isletois.

MAXIME PARADIS

Selon Luce Bergeron, coordonnatrice à la gestion des matières résiduelles à la MRC de L'Islet, l'objectif de la démarche est de stimuler le plus possible la participation des producteurs agricoles au projet-pilote. Par le passé, même si les plastiques agricoles ont été acceptés un temps lors de la collecte sélective, la participation des agriculteurs demeurait limitée en raison des contraintes qu'elle imposait.

À titre d'exemple, dans le projet actuel, AgriRÉCUP distribuera gratuitement des sacs dans lesquels les plastiques agricoles pourront être accumulés, ce que les producteurs devaient anciennement défrayer pour la collecte sélective. Les sacs contenant les plastiques pourront ensuite être déposés dans les écocentres de Sainte-Perpétue et de L'Islet. Un troisième point de collecte est aussi sur le point d'être confirmé.

Une autre option est aussi proposée aux producteurs : faire des ballots de plastiques à l'aide d'une presse. La coordonnatrice à la gestion des matières résiduelles invite les agriculteurs à la contacter à la MRC de L'Islet pour en savoir davantage sur cette méthode.

Dans tous les cas, une visite sur le site internet mrclislet.com est fortement suggéré avant de se lancer dans le projet, ne serait-ce que pour valider sur les plastiques utilisés peuvent être recyclés. L'onglet prévu à cette fin explique les différentes procédures à suivre afin d'éviter que la matière ne soit contaminée.

Données inconnues

Selon une étude conduite par RECYC-QUÉBEC sur les plastiques agricoles générés au Québec et dont les résultats ont été communiqués en 2019, la région de Chaudière-Appalaches utilise environ 1 030 tonnes de plastique souple, ce qui inclut les pellicules d'enrubannage pour balles, les bâches pour silo-fosses et les sacs silos. On évalue à 160 tonnes la quantité de plastique de type polypropylène, ce qui comprend les ficelles et les filets.

Pour la MRC de L'Islet, Luce Bergeron mentionnait que les données sont toutefois inconnues. Le projet actuel permettra d'en savoir davantage à ce chapitre, grâce à l'approche du tri à la source et des dépôts dans les écocentres.

« C'est aussi l'approche la plus économique et la plus environnementale, car elle permet de détourner le maximum de matière de l'enfouissement », poursuit-elle.

Le plastique récupéré dans le cadre de ce projet-pilote est destiné à un récupérateur de Lachute. Outre les MRC de Chaudière-Appalaches, les représentants de l'UPA régionale et le gouvernement du Québec sont également partenaires du projet.

ÉCONOMIE CIRCULAIRE

La « Synergie » prend dans Montmagny-L'Islet

Lancée après celle du Kamouraska, la démarche en économie circulaire obtient de plus en plus de résultats sur le territoire de Montmagny-L'Islet. Une activité tenue récemment chez AMISCO à L'Islet en est le parfait exemple aux dires de la chargée de projet en économie circulaire Aurélie Bousquet.

MAXIME PARADIS

2 h 30. Il s'agit là du temps que l'entreprise AMISCO de L'Islet a mis pour écouler trois tonnes de tissus d'ameublement qui dormaient depuis plusieurs années dans ses entrepôts, essentiellement des échantillons devenus trop petits pour être réutilisés pour la confection d'autres meubles.

Aurélie Bousquet a proposé aux dirigeants d'AMISCO de tenir un marché aux puces où seraient écoulés ces « restants de rouleaux », le but n'étant pas de faire du profit, mais plutôt de se départir de façon responsable d'un rebut qui peut être considéré comme une matière première par un autre, le principe même de l'économie circulaire. La réponse du public à ce marché aux puces tenu le 28 juillet a été immédiate.

« Pour les prochaines années, nous avons pu être mis en contact avec un repreneur pour les plus gros rouleaux et nous sommes intéressés à renouveler l'expérience du marché aux puces pour les plus petits restants », a indiqué par communiqué Jean Filiatrault, directeur de l'ingénierie chez AMISCO.

150 entreprises

Le succès de ce petit marché aux puces témoigne de l'ouverture croissante des entreprises de la région à la Synergie Montmagny | L'Islet, de l'avis de la chargée de projet. Depuis la mise en place du projet d'économie circulaire dans cette région en 2018, Aurélie Bousquet a été en contact avec environ 150 entreprises du territoire. De ces rencontres n'ont pas toujours découlé des maillages, mais quelques synergies ont tout de même pu être créées, souvent plus aisément entre les petites entreprises.

Quand les destinées de plusieurs « grosses » s'entrecroisent, Aurélie Bousquet reconnaît que la fierté est grande. « On vient de finaliser une synergie qui implique des résidus de bois et qui sera annoncée sous peu. Cette synergie réunit trois entreprises, car le résidu nécessitait d'être transformé par un tiers pour qu'il puisse être réutilisé. »

Concept à expliquer

Relativement récent dans le paysage québécois, le concept d'économie circulaire se butte encore souvent à la nécessité d'être expliqué. Plus les exemples affluent et plus la compréhension du concept est facilitée par les entrepreneurs et les représentants du milieu politique, mentionne Aurélie Bousquet. Dans Montmagny-L'Islet, grâce à des subventions supplémentaires, cette sensibilisation pourra maintenant se poursuivre jusqu'à la fin 2023. Le projet devait initialement durer 18 mois.

Lorsque la compréhension n'est pas une embûche, la réalité régionale, elle, devient souvent un frein au plein déploiement du concept. Le plus faible nombre d'entreprises qu'à Montréal, par exemple, obligent les chargés de projet comme Aurélie à sortir de leur région immédiate pour trouver des débouchés aux résidus de leurs entreprises. Teknion Montmagny en est un bon exemple, ses résidus de verres laminés prenant depuis peu le chemin de Trois-Rivières où ils sont recyclés par le Groupe Bellemare.

Heureusement, le nombre croissant de chargés de projet en économie circulaire dans les différentes régions du Québec facilite de plus en plus les maillages. Aurélie Bousquet avoue d'ailleurs être en contact sur une base régulière avec les responsables de la Symbiose industrielle du Kamouraska et ceux de Chaudière-Appalaches.

Les ateliers de maillage sont aussi souvent porteurs de belles synergies. Plusieurs sont nées de cette façon, précise la chargée de projet de Synergie Montmagny | L'Islet. Deux autres, un sur le bois et un plus général, doivent être confirmés bientôt pour l'automne.

Conclusion du projet La Matrice

La MRC de L'Islet souligne la conclusion du projet La Matrice, une démarche créative en lien avec l'identité territoriale, qui a permis à une dizaine de participants de partager leurs expériences du territoire, à savoir comment celui-ci influence leur façon d'être et de vivre. Ce projet s'inscrivait également dans les actions de la MRC visant à démontrer tout le potentiel attractif du territoire et le vaste champ de possibilités pour les jeunes qui désirent demeurer dans la région. Lancée par la MRC de L'Islet, cette initiative arrive à son point culminant avec le dévoilement des œuvres qui témoignent de la réflexion des participants quant à la richesse culturelle, la beauté des paysages, la force de la communauté et la présence d'un terroir qui se goûte. Sous le thème La Matrice : Forger et marteler son identité, la démarche a été jalonnée de plusieurs ateliers artistiques qui ont été organisés par Marie-Claude Hains, artiste professionnelle et chargée de projet. Ils ont permis aux jeunes citoyens, créatifs dans l'âme, de remarquer que plusieurs éléments simples de la vie quotidienne contribuent à leur attachement au territoire et de constater que les savoir-faire anciens doivent être transmis afin de maintenir bien solide le fil de l'histoire, des légendes et des traditions. Le projet a suscité la participation d'acteurs culturels importants du milieu. Est-Nord-Est et Le Vivoir ont offert leur expertise en présentant des pratiques artistiques professionnelles actuelles touchant diverses disciplines. Quant à la Biennale de sculpture, elle permettra de rendre accessibles, pour toute la durée de l'événement, les œuvres de la cohorte de jeunes qui ont apprivoisé leur territoire. « La Matrice s'est révélée un projet original, créatif et émouvant à l'image de notre jeunesse et de notre territoire. Le projet aura permis de mettre en valeur des facettes de notre milieu de vie et, je l'espère, de confirmer à nos jeunes qu'ils ont tout l'espace et les ressources disponibles pour s'établir ici et contribuer à l'épanouissement de notre belle région » souligne le préfet de la MRC de L'Islet, M. René Laverdière.

Ce projet a été financé par le Secrétariat à la jeunesse du Québec grâce au programme Projets jeunesse locaux et par le Fonds de développement des territoires, une enveloppe confiée par le ministère des Affaires municipales et de l'Habitation à la MRC de L'Islet pour soutenir les initiatives structurantes dans son milieu.

Source : MRC de L'Islet



Voir les détails chez

aiements
artir de
2 $*
semaine
s en sus

Location de
48
mois

Prix de détail suggéré de
33 426 $
Transport, préparation et frais d'administration inclus, taxes en sus

AWD Traction intégrale symétrique À PRISE CONSTANTE
BOXER SUBARU DEPUIS 1966
EyeSight
2021 IIHS TOP SAFETY PICK+ 2

Avec un acompte de 2 200,00 $. Montant total exigé avant le début de la location : 2 635,23 $ (taxes incluses).
Location basée sur une allocation annuelle de 20 000 km avec kilométrage additionnel de 0,10 $ le km.

1ER AU CANADA EN 2016 ET 2017
POUR LA SATISFACTION À LA CLIENTÈLE

155-A, rue Fraser, Rivière-du-Loup
1 855 208-9131
Grand Portage Automobiles
GRANDPORTAGEAUTO.COM

3218H3221

Deux frigos communautaires déployés au Kamouraska

Depuis peu, Moisson Kamouraska et des partenaires de l'Unité Alimentation du Kamouraska rendent disponibles deux frigos communautaires sur le territoire. Le principe est fort simple : donnez et prenez.

MAXIME PARADIS

Ces deux frigos se trouvent à Saint-Pascal et La Pocatière. À Saint-Pascal, il a été installé dans le vestibule d'accueil où se situent la friperie des Ateliers du partage et les bureaux du Centre-Femmes La Passerelle du Kamouraska, donc accessible selon leurs heures d'ouverture. À La Pocatière, le Club Fadoq accueille l'autre frigo à l'extérieur de son bâtiment pour l'été et à l'intérieur pour l'hiver.

« 30 % de nos paniers de Noëls sont remis chaque année à des aînés. On trouvait ça stratégique de placer un frigo près de la Fadoq à La Pocatière. Et qui sait, peut-être que ça va favoriser un partage intergénérationnel avec les étudiants comme c'est à l'intersection de la 4e Avenue et de la 9e Rue », enchaîne Mireille Lizotte, directrice générale de Moisson Kamouraska.

Elle précise que les hommes ont aussi droit de se rendre au frigo pascalien situé au Centre-femmes. Là également, l'emplacement a ses avantages, ne serait-ce que l'aspect confidentialité que procure le vestibule.

Donnez et prenez

Le fonctionnement des frigos est fort simple : ils sont à l'usage de tous. Les gens en situation de pauvreté sont invités à y prendre les articles dont ils ont besoin, gratuitement, et ceux qui ont des surplus alimentaires à les partager s'ils le souhaitent. Moisson Kamouraska s'occupera de compléter le remplissage des frigos avec ses propres denrées, si la situation le nécessite.

« On invite les gens à se limiter à trois articles, quitte à échanger des trucs. On a confiance que la directive sera respectée. De toute manière, toute l'information s'y trouve pour les gens qui ont besoin d'un dépannage alimentaire plus complet », résume Mireille Lizotte.

Réalisation

Le projet a pu voir le jour grâce à un financement issu du Fonds québécois d'initiatives sociales (FQIS). La directrice générale de Moisson Kamouraska est d'avis que la pérennité du projet est assurée sans aide financière ultérieure.

« On fait appel à la générosité des gens en complémentarité avec ce que Moisson Kamouraska est en mesure de fournir, les organismes qui accueillent les frigos en assument l'entretien bénévolement, donc il n'y a pas d'enjeu de salaires, et l'équipement a une durée de vie relativement longue. C'est un beau partenariat communautaire porteur d'avenir », a-t-elle déclaré.

Une phase 2 est même prévue au projet. Celui-ci qui a été bâti dans un souci d'accessibilité aux aliments frais et de diversification de l'alimentation cherche également la réduction du gaspillage par le partage des surplus. La prochaine étape doit permettre de miser davantage sur cet élément en déployant quatre frigos supplémentaires dans des jardins communautaires de municipalités kamouraskoises à l'indice de défavorisation plus élevé.





Photos : Facebook Moisson Kamouraska

Une solution pour éviter de changer la pile de vos appareils auditifs chaque semaine :

Les appareils rechargeables



Simple d'utilisation; vous n'avez qu'à les déposer dans le chargeur toute la nuit et les réinsérer dans vos oreilles le lendemain matin.

Informez-vous auprès de nos audioprothésistes!

Voici les journées réservées aux prochains tests de dépistage auditif sans frais* :

Jeudi 26 août 2021
Mardi 28 septembre 2021
Mardi 26 octobre 2021
Mardi 30 novembre 2021

*Offre valide jusqu'au 30/11/2021

CLINIQUE Danie Jean AUDIOPROTHÉSISTES
Ordre des audioprothésistes du Québec

402 A, 4e Avenue Painchaud, La Pocatière, G0R 1Z0
Téléphone : 418 856-1560 | Télécopieur : 418 856-3347
Courriel : info@cliniquedjaudio.com

10061P3221

GRAND PORTAGE
SUBARU
L'expérience d'achat RÉINVENTÉE
Le Québec, c'est des joyaux à découvrir.
Profitez-en.
LA NOUVELLE OUTBACK 2022

208 p
à p
9
par s
taxe

Vous avez des comportements violents envers votre partenaire ?

Demandez de l'aide.

Québec.ca/ressourceshommes

Votre gouvernement

aiements
artir de
2 $*
semaine
s en sus
Location de
48
mois
Prix de détail suggéré de
33 426 $
Transport, préparation et frais d'administration inclus, taxes en sus
AWD Traction intégrale symétrique À PRISE CONSTANTE
BOXER SUBARU DEPUIS 1966
EyeSight 1
2021 IIHS TOP SAFETY PICK+ 2
Voir les détails chez
1ER AU CANADA EN 2016 ET 2017
POUR LA SATISFACTION À LA CLIENTÈLE
155-A, rue Fraser, Rivière-du-Loup
1 855 208-9131
Grand Portage Automobiles
GRANDPORTAGEAUTO.COM
3218H3221
Avec un acompte de 2 200,00 $. Montant total exigé avant le début de la location : 2 635,23 $ (taxes incluses).
Location basée sur une allocation annuelle de 20 000 km avec kilométrage additionnel de 0,10 $ le km.

Si vous avez de la difficulté à contrôler votre agressivité, votre colère ou vos émotions dans votre relation de couple, plusieurs ressources sont disponibles pour vous aider.

Consultez **Québec.ca/ressourceshommes** pour connaître les organismes d'aide qui offrent des services de soutien, d'entraide ou des traitements destinés aux hommes qui vivent des situations difficiles, ayant des comportements violents, qui sont auteurs d'agressions sexuelles ou ayant été abusés sexuellement durant leur enfance.

Ces organismes sont là pour vous aider.

La violence faite aux femmes,
ça s'arrête maintenant.

Que faire si vous êtes victime de violence conjugale ?

Si vous avez besoin d'une aide immédiate, contactez le 911.

Si vous avez besoin de soutien, d'écoute ou de conseils concernant les démarches à suivre, contactez SOS violence conjugale au **1 800 363-9010**.

Cette ligne d'écoute est confidentielle, bilingue et en fonction 24 heures sur 24, 7 jours sur 7.

Les intervenantes sont là pour vous écouter, vous rassurer et répondre à toutes vos questions. Ce sont aussi elles qui pourront vous aider à trouver une maison d'hébergement temporaire pour vos enfants et vous.

Québec.ca/violenceconjugale

Québec

4160N3221_3

GRAND PORTAGE
SUBARU
L'expérience d'achat RÉINVENTÉE
Le Québec, c'est des joyaux à découvrir.
Profitez-en.
LA NOUVELLE OUTBACK 2022

208 p
à pa
9
par s
taxe

Nous avons plus de 500 VÉHICULES D'OCCASION disponibles sur groupeolivier.com

2011 JEEP COMPASS NORTH EDITION 4X4

Auto., air climatisé, groupe électrique, jantes alliage, att.-remorque.
STOCK ACC089
193 438 km **7 995 $**

2017 HONDA CR-V EX-L 4X4
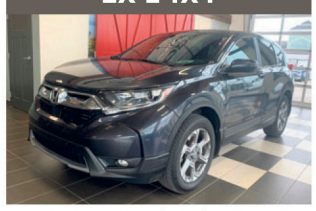
Auto., air climatisé, gr. électr., vitres teintées, cam. de recul, toit ouvrant.
STOCK A1685
61 113 km **27 997 $**

2019 FORD FUSION ENERGI TITANIUM

CVT, air climatisé, groupe électr., int. cuir, cam. de recul, jantes alliage, toit ouvrant.
STOCK A1688
18 959 km **22 888 $**

2014 JEEP CHEROKEE TRAILHAWK 4X4

Auto., air climatisé, gr. électr., jantes all., cam. de recul, att.-remorque et plus.
STOCK A1615
142 864 km **17 995 $**

2013 HONDA CIVIC CPE LX
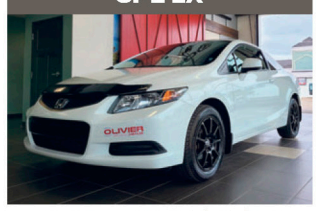
Manuelle, air climatisé, gr. électr., vitres teintées, jantes all., toit ouvrant.
STOCK A1687
97 187 km **8 999 $**

2017 HYUNDAI ELANTRA GL

Auto., air climatisé, groupe électr., Bluetooth, jantes all., cam. de recul.
STOCK A1656
~~15 795 $~~
48 310 km **15 444 $**

2018 HONDA CIVIC SEDAN LX
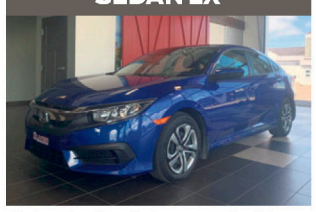
Auto., air climatisé, groupe électrique, sièges chauff., cam. de recul.
STOCK A1651A
37 009 km **15 777 $**

2014 HONDA ODYSSEY EX
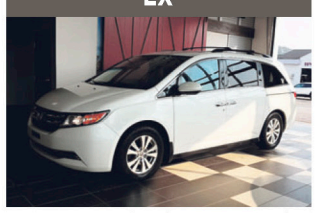
Auto., air climatisé, gr. électr., vitres teintées, cam. de recul, att.-remorque et plus.
STOCK A1637A
141 116 km **15 986 $**

2012 TOYOTA MATRIX

Auto., air climatisé, groupe électrique, lecteur CD, vitres teintées.
STOCK A1601A
110 045 km **8 995 $**

2018 BMW 3 SERIES 330i XDRIVE AWD

Auto., air clim., gr. électr., vitres teintées, toit ouvrant, jantes all., cam. de recul.
STOCK A1689
61 222 km **32 985 $**

2010 VOLKSWAGEN JETTA SEDAN WOLFSBURG

Air climatisé, groupe électrique, toit ouvrant, sièges chauff., jantes all.
STOCK A1679A
140 047 km **4 994 $**

1993 TOYOTA CELICA GT

Manuelle, air climatisé, vitres et miroirs électriques, lecteur CD.
STOCK ACC086
176 000 km **9 995 $**

2010 MAZDA 3 GS
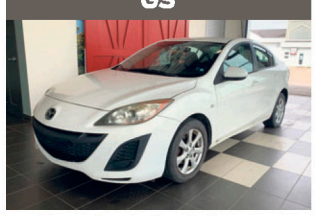
Manuelle, air climatisé, groupe électrique, jantes alliage.
STOCK ACC083
234 957 km **2 995 $**

2013 CHRYSLER 300 TOURING
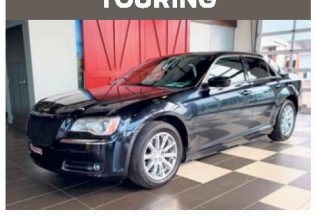
Auto., air climatisé, gr. électr., jantes all., cam. de recul, toit ouvrant et plus.
STOCK W-102A
108 782 km **15 988 $**

2018 JEEP CHEROKEE TRAILHAWK 4X4

Auto., air climatisé, groupe électr., vitres teintées, cam. de recul, att.-remorque et plus.
STOCK 21111B
45 568 km **30 989 $**

2013 FORD EDGE SEL
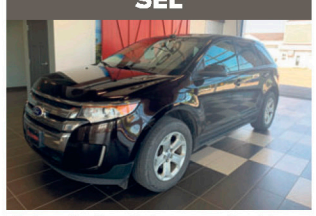
Auto., air climatisé, groupe électrique, vitres teintées, cam. de recul, jantes all.
STOCK A1605A
114 098 km **12 998 $**

2013 FORD ESCAPE SE AWD

Auto., air climatisé, groupe électr., jantes all., cam. de recul, att.-remorque.
STOCK 21102B
176 835 km **9 898 $**

2019 DODGE GRAND CARAVAN SXT PREMIUM PLUS

Auto., air climatisé, groupe électr., jantes all., cam. de recul, jantes all., vitres teintées.
STOCK A1667
48 984 km **28 888 $**

2017 JEEP CHEROKEE TRAILHAWK 4X4

Auto., air climatisé, groupe électr., jantes all., att.-remorque, toit ouvrant et plus.
STOCK A1676
88 588 km **27 495 $**

2016 MAZDA 3

Manuelle, air climatisé, gr. électr., vitres teintées, cam. de recul, jantes all.
STOCK 21112A
112 150 km **9 495 $**

2012 DODGE GRAND CARAVAN SXT

Auto., air climatisé, groupe électrique, jantes all., att.-remorque, vitres teintées.
STOCK A1629A
217 069 km **5 989 $**

2015 RAM 1500 OUTDOORSMAN QUAD CAB 4X4

Auto., air climatisé, gr. électr., jantes all., vitres teintées, att.-remorque.
STOCK A1662A
175 477 km **20 989 $**

2013 JEEP GRAND CHEROKEE LAREDO 4X4

Auto., air climatisé, gr. électr., vitres teintées, toit ouvrant, att.-remorque.
STOCK 21123A
174 789 km **17 989 $**

2014 RAM 1500 SXT CREW CAB 4X4

Auto., air climatisé, groupe électrique, vitres teintées, att.-remorque.
STOCK 21026B
107 960 km **26 989 $**

2019 RAM 2500 BIG HORN CREW CAB DIESEL 4X4

Auto., air climatisé, gr. électr., vitres teintées, cam. de recul, att.-remorque.
STOCK A1668
39 412 km **71 989 $**

2013 FORD FIESTA SE

Manuelle 5 vit., air climatisé, gr. électr., sièges chauff., jantes alliage.
STOCK 21064C
134 649 km **6 495 $**

2017 FORD MUSTANG GT PREMIUM
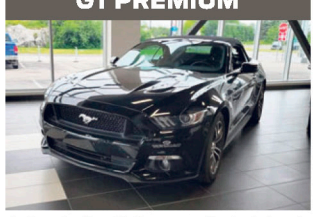
Auto., air climatisé, groupe électr., int. cuir, sièges chauff., cam. de recul, jantes all.
STOCK ACC084
~~45 989 $~~
38 546 km **43 989 $**

2019 RAM 1500 CLASSIC EXPRESS 4X4
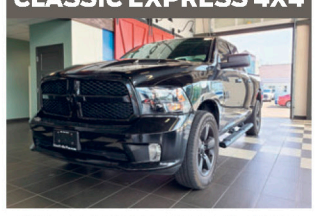
Auto., air climatisé, groupe électrique, vitres teintées, att.-remorque, jantes all.
STOCK A1659
~~39 989 $~~
40 016 km **38 899 $**

2018 JEEP COMPASS LIMITED 4X4

Auto., air climatisé, groupe électr., jantes all., cam. de recul, att.-remorque.
STOCK A1671
37 903 km **28 888 $**

2019 RAM 1500 SPORT CREW CAB 4X4

Auto., air climatisé, gr. électr., int. cuir, jantes all., cam. de recul, att.-remorque.
STOCK A1670
~~56 998 $~~
50 980 km **55 988 $**

LA PUISSANCE D'UN GROUPE
OLIVIER
KAMOURASKA | CHRYSLER

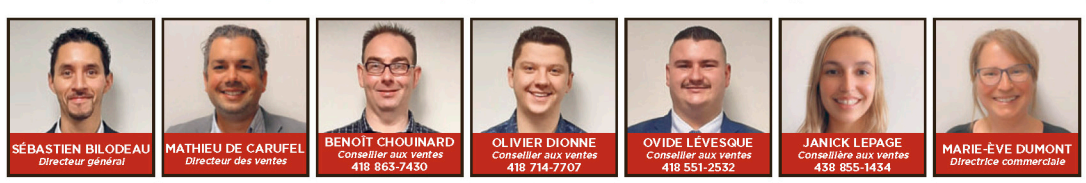
SÉBASTIEN BILODEAU Directeur général
MATHIEU DE CARUFEL Directeur des ventes
BENOÎT CHOUINARD Conseiller aux ventes 418 863-7430
OLIVIER DIONNE Conseiller aux ventes 418 714-7707
OVIDE LÉVESQUE Conseiller aux ventes 418 551-2532
JANICK LEPAGE Conseillère aux ventes 438 855-1434
MARIE-ÈVE DUMONT Directrice commerciale

255, avenue Patry, Saint-Pascal • 418 492-3432 • 1 800 363-3432

0008H3221_2

aiements
artir de
2 $*
semaine
s en sus

Location de
48
mois

Voir les détails chez

Prix de détail suggéré de
33 426 $
Transport, préparation et frais d'administration inclus, taxes en sus

AWD Traction intégrale symétrique À PRISE CONSTANTE

BOXER SUBARU DEPUIS 1966

EyeSight™ [1]

2021 IIHS TOP SAFETY PICK+ [2]

Avec un acompte de 2 200,00 $. Montant total exigé avant le début de la location : 2 635,23 $ (taxes incluses).
Location basée sur une allocation annuelle de 20 000 km avec kilométrage additionnel de 0,10 $ le km.

1ER AU CANADA EN 2016 ET 2017
POUR LA SATISFACTION À LA CLIENTÈLE

155-A, rue Fraser, Rivière-du-Loup
1 855 208-9131
Grand Portage Automobiles
GRANDPORTAGEAUTO.COM

3218H3221

Du 11 au 13 août
GRANDE VENTE

ÉVÉNEMENT ACCÈS PRIVILÈGE
UNE EXPÉRIENCE D'ACHAT UNIQUE!

VENEZ COMMANDER VOTRE NOUVEAU VÉHICULE!

Profitez
d'offres imbattables
lors de ces 3 jours!

2021 JEEP GRAND CHEROKEE LAREDO
PDSF 45 299 $*
4 000 $*
de rabais en location

2021 CHRYSLER PACIFICA AWD
15 %* de rabais OU
jusqu'à 10 085 $*

2021 RAM CLASSIC WARLOCK
Rabais de 9 750 $
+ 3 000 $
de boni Fidélité*

*Photos à titre indicatif seulement.
Voir un conseiller pour tous les détails.



Une équipe dévouée et à votre écoute...

LA PUISSANCE D'UN GROUPE
OLIVIER
KAMOURASKA | CHRYSLER



255, avenue Patry, Saint-Pascal · 418 492-3432 · 1 800 363-3432

olivierkamouraskachrysler.com

0008H3221

GRAND PORTAGE
SUBARU
L'expérience d'achat RÉINVENTÉE
Le Québec, c'est des joyaux à découvrir.
Profitez-en.
LA NOUVELLE OUTBACK 2022

208 p à p
9
par s
taxe

Un été différent pour La Bacaisse au Kamouraska

L'été kamouraskois du Théâtre de La Bacaisse prend une tournure différente cette année. Deux nouveaux projets artistiques sont proposés à la population et ceux-ci seront présentés dans plusieurs municipalités du territoire.

MAXIME PARADIS

Ces nouveaux projets, appelés *Pop-Up Fest Kamouraska* et *La Bacaisse raconte le Bas-Saint-Laurent*, ont été développés dans un objectif d'offrir de l'animation culturelle aux municipalités du Kamouraska, tout en respectant le cadre permis par la Santé publique. La directrice artistique du Théâtre, Mélissa Bouchard, assure qu'il ne s'agit pas pour autant de la fin de la présentation de la pièce de théâtre estivale à Saint-Germain-de-Kamouraska ou encore de la tenue de l'enquête théâtrale déambulatoire à Saint-Pacôme, qu'elle promet pour l'été prochain.

« On voulait demeurer actif et continuer à maintenir ce lien qui nous unit au Kamouraska. Il a fallu être imaginatif et développer des rendez-vous qui sont dans nos cordes, plus courts et qui évitent de trop gros rassemblements », précise-t-elle.

Le *Pop-Up Fest Kamouraska*, tenu pour la première fois le 18 juillet dernier à Sainte-Hélène, a néanmoins accueilli une centaine de personnes au total pour les deux représentations tenues lors de cette soirée. La prochaine est prévue à Saint-Pacôme le 5 septembre.

Cet événement ludique et familial qui combine théâtre, cirque, danse et musique rassemble, outre La Bacaisse, Margaret Tracteur, Les Malchaussées et Les Briques. Il combine de courtes prestations de 15 à 20 minutes pour chacun de ces groupes.

La Bacaisse raconte le Bas-Saint-Laurent

Pour *La Bacaisse raconte le Bas-Saint-Laurent*, le spectacle est né de la collaboration de huit auteurs bas-laurentiens qui ont donné vie à autant d'histoires fictives, d'épopées revues et corrigées ou de personnages qui mettent en valeur différentes municipalités de la région. De ces contes, deux ont été retenus : *Ma fête au camp* de Mélissa Bouchard et *Je cherche un pays à nommer* de Vincent Massé-Gagné.

Le premier se veut une version actualisée et à saveur kamouraskoise de la légende de la chasse-galerie. Le second raconte l'histoire d'un coup de foudre à Kamouraska. Présentés simultanément, les deux contes sont interprétés par David Biron et Pascale Chiasson pour une représentation dont la durée totale n'excède pas 45 minutes. « Six dates sont prévues avec deux représentations chaque dimanche à 18 h 30 et 20 h 30 », précise Mélissa Bouchard.

Rivière-Ouelle présentera entre autres les deux contes le 15 août au quai, Saint-André-de-Kamouraska le 22 août au petit phare et Saint-Germain-de-Kamouraska le 29 août au parc Hélène-Migneault-Labrie.

Le Théâtre de La Bacaisse est appuyé dans cette aventure par l'Entente de développement culturel de la MRC de Kamouraska, Tourisme Bas-Saint-Laurent, Desjardins et Mallette. Plus de détails sur le Facebook Théâtre de La Bacaisse.



Le Pop-Up Fest Kamouraska le 18 juillet dernier à Sainte-Hélène-de-Kamouraska. Photo : Andréanne Lebel

CAMP MUSICAL ST-ALEXANDRE

100 000 $ pour un Studio Desjardins plus intemporel

Des investissements majeurs ont été réalisés au Studio Desjardins du Camp musical St-Alexandre. 100 000 $, dont 25 000 $ provenant de Desjardins, ont été injectés pour mettre à niveau les équipements et revoir le traitement acoustique de la régie afin que les installations puissent traverser les années à l'abri de l'obsolescence programmée.

MAXIME PARADIS

Le Studio Desjardins existe depuis 2010 sur le site du Camp musical St-Alexandre. À l'époque, il était aménagé à même le Pavillon ASTA. Lorsque la possibilité de rénover les installations du Camp et de bonifier le parc immobilier s'est présentée en 2012, un bâtiment indépendant a été construit pour abriter le Studio. Depuis, il n'avait pas subi de modifications majeures.

Après une dizaine d'années d'opération, la rapidité à laquelle la technologie évolue a fini par rattraper le Studio Desjardins. Des investissements importants se devaient d'être faits pour maintenir sa pertinence et corriger la désuétude technologique souvent provoquée par l'obsolescence programmée des appareils.

« Ça fait sept ans que je viens au Camp. Déjà, quand je suis arrivé, le système n'était plus à jour et l'obsolescence programmée nous empêchait de mettre les appareils à niveau. On a parlé beaucoup sur le comment on voulait réaliser cette opération d'améliorations des installations avant de se lancer dedans. On ne voulait surtout pas revivre ce qu'on a vécu ces dernières années », raconte Philippe Venne, responsable du Studio Desjardins

Le directeur du Camp musical Mathieu Rivest a eu l'idée de créer un collectif de gens qui fréquentent l'endroit, qui sont des techniciens professionnels et qui ont une connaissance pointue du Studio Desjardins. Le fruit de cette consultation a permis d'orienter le projet et de cibler un créneau qui distinguera le lieu — on l'espère — des autres studios professionnels.

« Notre système mélange aujourd'hui des équipements analogiques et digitaux. La console Trident, par exemple, est entièrement analogue. Avec le retour du vinyle, l'esthétique sonore de l'analogique est de nouveau recherchée par les musiciens et c'est aussi ce qui va nous permettre d'éviter la désuétude rapide à laquelle nos équipements ont fait face dans le passé », poursuit Philippe.

Outre ces nouveaux équipements et le traitement acoustique effectué en régie, le parc de micro a également été entièrement refait, sans oublier l'ajout d'un air climatisé, grâce à la participation financière de Desjardins, dont le studio porte le nom depuis ses débuts. Le ministère de la Culture et des Communications et le Camp musical complètent le montage financier pour l'ensemble du projet.

« Le Studio Desjardins est un projet axé à la fois sur la jeunesse et la vitalité du milieu, qui encourage également l'accessibilité à la culture dans notre région. C'est clairement le genre de projet auquel Desjardins aime s'associer », mentionne William Soucy, ancien campeur et aujourd'hui adjoint à la direction générale à la Caisse Desjardins du Centre-Est-du-Kamouraska.

Résidences d'artistes

Aussi anodine soit-elle, l'ajout de cet air climatisé rend possible l'utilisation du Studio pour des résidences d'artistes estivales. L'orientation sud du bâtiment faisait grimper rapidement la chaleur en été, rendant les lieux invivables, ajoute Mathieu Rivest.

Lors de notre passage, l'artiste bas-laurentienne Véronique Bilodeau avait justement investi les lieux avec ses musiciens pour une résidence de quelques jours. Elle est la première artiste professionnelle à tester les nouveaux équipements du Studio Desjardins et elle s'est montrée ravie des investissements réalisés.

« J'étais déjà venue avec mon équipe en 2018. On avait vécu une belle expérience à enregistrer des mélodies au piano, mais beaucoup de misère avec l'ordinateur. Si je me souviens bien, on avait mis un bon 2 h à tout transférer ce qu'on avait enregistré. Le renouvellement de l'équipement était bienvenu et ça vient clairement changer toute la dynamique des lieux », a-t-elle déclaré.

Mathieu Rivest, qui voit en Véronique une excellente ambassadrice pour le Studio, avoue l'avoir contacté Véronique dès l'hiver pour l'inviter à choisir le Camp pour sa résidence. « Je lui avais mentionné que tout l'équipement avait été refait et qu'on avait un clé en main à lui offrir (NDLR : Avec l'hébergement et les repas). C'est tout ça mis ensemble qui fait que le Studio va encore mieux se distinguer et qu'il va susciter la curiosité des artistes de la région et d'ailleurs. » Une autre artiste en résidence doit d'ailleurs s'arrêter au Studio Desjardins dès le 1er août.



Mathieu Rivest, Philippe Venne et William Soucy devant les nouveaux équipements en régie. Photo : Maxime Paradis

LORDetFRERES
DODGE Jeep RAM
Venez voir notre inventaire d'usagés sur
www.lordetfreres.com
TOURVILLE 1 866 959-2244 418 359-2244
0876PT1417

Voir les détails chez

aiements
artir de
2 $*
emaine
s en sus

Location de
48
mois

Prix de détail suggéré de
33 426 $
Transport, préparation et frais d'administration inclus, taxes en sus

AWD Traction intégrale symétrique À PRISE CONSTANTE
BOXER SUBARU DEPUIS 1966
EyeSight
2021 IIHS TOP SAFETY PICK+ 2

Avec un acompte de 2 200,00 $. Montant total exigé avant le début de la location : 2 635,23 $ (taxes incluses).
Location basée sur une allocation annuelle de 20 000 km avec kilométrage additionnel de 0,10 $ le km.

1ER AU CANADA EN 2016 ET 2017
POUR LA SATISFACTION À LA CLIENTÈLE

155-A, rue Fraser, Rivière-du-Loup
1 855 208-9131
Grand Portage Automobiles
GRANDPORTAGEAUTO.COM

3218H3221

Votre spécialiste
EN CHAUFFAGE
DANS L'EST DU QUÉBEC



LE PLUS GRAND CHOIX DE POÊLE À BOIS



DÉCOUVREZ NOS SERVICES
DANS LE DÉPARTEMENT DU CHAUFFAGE

- Service **d'installation** de système de chauffage
- Service **d'entretien** et de **nettoyage** d'appareil
- Service de **remplacement de pièce**

Tous vos services à un même endroit!

VOYEZ LES PLUS GRANDES MARQUES
DE POÊLE AUX GRANULES



Avec distributeur d'air chaud
Le plus puissant de sa catégorie
70 500 BTU/h

CLASSIC BAY 1200
51 600 BTU/h



ABSOLUTE 43
43 000 BTU/h

ALLURE 50
52 600 BTU/h

P61A
61 000 BTU/h

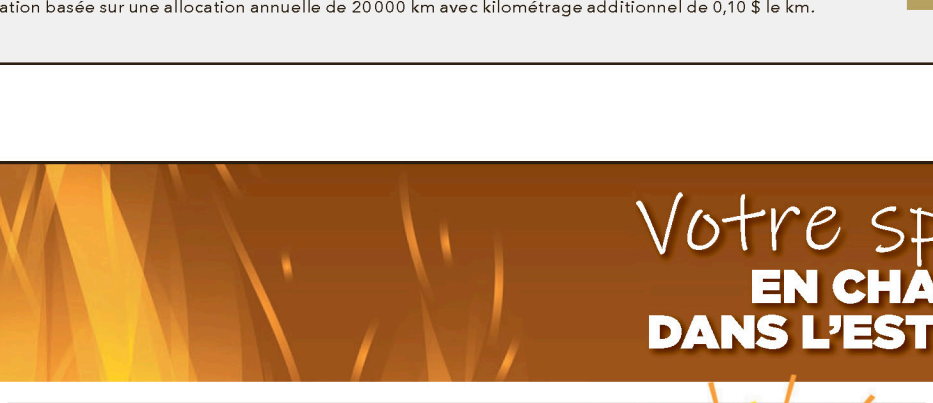

20%
DE RABAIS
SUR LE BOIS TRAITÉ
EN INVENTAIRE À PRIX RÉGULIER

Jusqu'à épuisement de l'inventaire Valide jusqu'au 31 août 2021

COMMANDEZ
VOS GRANULES
DÈS MAINTENANT!



FOURNAISES AU BOIS ET AUX GRANULES



HEATMAX II
CADDY
CADDY ALTERNA II

R.B.Q.: 1185-5277-70

DUMAIS
camilledumais.com

Camille Dumais Inc.
1005 rue Lévesque
Saint-Pascal (Québec) G0L 3Y0
418 492-2347
info@camilledumais.com

0022H3221

GRAND PORTAGE
SUBARU
L'expérience d'achat RÉINVENTÉE
Le Québec, c'est des joyaux à découvrir.
Profitez-en.
LA NOUVELLE OUTBACK 2022

208 p
à pa
9
par s
taxe

Les champignons forestiers prennent septembre d'assaut

Le Festival des champignons forestiers se repositionne en se déplaçant à la fin septembre, en plus de donner un ton mycologique à une série d'activités qui se dérouleront durant tout ce mois. Autre nouveauté, l'essentiel des activités du festival se tiendra même aux portes du Haut-Pays de Kamouraska, au Camp musical de Saint-Alexandre.

MAXIME PARADIS

Septembre sera désormais connu sous le nom du Mois du champignon au Kamouraska. La 6e édition du Festival des champignons forestiers se tiendra quant à elle du 24 au 26 septembre. Ce repositionnement vise à exploiter davantage le potentiel mycologique de ce mois situé à cheval entre l'été et l'automne, alors que les dernières saisons estivales marquées par la sécheresse ont donné du fil à retordre en matière d'approvisionnement pour la ressource célébrée.

« Après cinq ans sur le littoral, on estime que l'événement était aussi venu à maturité et qu'on pouvait se permettre de le déplacer dans le temps et dans l'espace », mentionne Pascale G. Malenfant, conseillère en développement mycologique et innovation à la MRC de Kamouraska.

Le café bistro Côté Est de Kamouraska était depuis le début le centre névralgique du Festival des champignons forestiers qui se tenait durant la fin de semaine de la fête du Travail. Désormais, le Festival s'enracinera beaucoup plus près de la ressource qu'il cherche à célébrer en déménageant au Camp musical de Saint-Alexandre.

En se déroulant en automne, les activités seront également plus accessibles aux « locaux » qui quittent la région en été pour les vacances, mais aussi les touristes internationaux, principalement les Européens qui ont déjà l'habitude de fréquenter la région à cette période de l'année. « Notre volonté à la MRC est de positionner le Kamouraska comme une destination mycotourisque à l'international dans les prochaines années », a ajouté Pascale G. Malenfant.



De gauche à droite : Pascale G. Malenfant, Maxime Tardif (Biopterre), Yvonne Tremblay (Promotion Kamouraska), Yvon Soucy (préfet) et Mathieu Rivest (Camp musical Saint-Alexandre). Photo : Maxime Paradis

Passeport et marché

Nouveauté cette année, un « Passeport mycologique » voit le jour et sera disponible en version imprimable sur le site internet mycokamouraska.com ou auprès des commerces qui mettent de l'avant les champignons forestiers. Il sera possible pour celles et ceux qui en feront l'acquisition gratuitement de le faire estampiller chez les commerces participants et de le déposer à la toute fin du mois chez l'un d'entre eux afin de remporter différents prix de plusieurs centaines de dollars.

« L'objectif derrière cette démarche est de comptabiliser des données de fréquentations qui faciliteront nos démarches futures pour obtenir du financement pour l'événement », résume Pascale G. Malenfant.

Notons que le Marché aux champignons qui rassemble kiosques de vente de produits mycologiques, artistes et artisans sera de retour dans le cadre du Festival, ainsi que différentes conférences en lien avec les champignons. Quant au chef associé qui proposera le menu mycologique du samedi 25 septembre, celui-ci sera concocté par le chef primé Pierre-Olivier Ferry de l'Atelier culinaire de Métis-sur-Mer, également bien connu pour ses 14 années passées au Jardin de Métis.

Une tournée d'information volontaire sur la sauvegarde des églises

La Coalition Urgence Rurale du Bas-Saint-Laurent et le Centre de mise en valeur des Opérations Dignité se proposent pour animer des rencontres de réflexion sur l'avenir de nos églises. Quelques dates sont déjà arrêtées au Bas-Saint-Laurent, mais d'autres pourraient s'ajouter au calendrier en fonction de la demande des communautés.

MAXIME PARADIS


L'église de Saint-Denis-De La Bouteillerie. Photo : Archives Le Placoteux

Aucun rendez-vous n'est encore au calendrier pour le Kamouraska, de confirmer Martin Gagnon, coordonnateur du Centre de Mise en Valeur des Opérations Dignité et secrétaire de la Coalition Urgence Rurale du Bas-Saint-Laurent. Ce dernier ne s'en étonne pas, car il avoue que la région est particulièrement avancée à ce chapitre comparativement à d'autres au Bas-Saint-Laurent.

« On est ouvert à y aller, même dans la MRC voisine de L'Islet, s'il y a une demande. Notre tournée se fait sur une base volontaire, c'est-à-dire qu'on ne s'impose pas auprès des communautés, on attend qu'elles entrent en contact avec nous », précise-t-il.

Cette approche volontaire est privilégiée en raison de la sensibilité du sujet, de rappeler M. Gagnon. Trouver une autre vocation à ces bâtiments n'est toutefois pas une mission impossible et de beaux exemples existent. Plusieurs peuvent d'ailleurs être consultés sur le site du Conseil du patrimoine religieux du Québec. Selon lui, les projets qui rencontrent le plus de succès sont d'abord ceux qui répondent au besoin de la communauté.

« On a rencontré une communauté qui réfléchit à se doter d'un CPE. L'espace idéal pour l'accueillir serait le centre communautaire, mais lui, on l'envoie où ? La réflexion autour de la sauvegarde l'église permet d'envisager de le réaménager là », donne-t-il en exemple.

Manque de ressources

La Coalition Urgence Rurale du Bas-Saint-Laurent et le Centre de mise en valeur des Opérations Dignité remarquent que le manque de ressources dans les municipalités est un des freins qui empêchent une concertation. Les rencontres d'information qu'ils organisent dans le cadre de l'Opération de sauvegarde de nos églises rurales sont souvent l'occasion de réunir pour la première fois autour d'une même table la Fabrique, la Municipalité et les corporations de développement.

« La sauvegarde des églises devient souvent un prétexte pour entamer une réflexion sur l'avenir d'un village, ce dont il a besoin et ce qu'il veut développer pour le futur. Autrement, le manque de ressources dans les petites municipalités ne permet pas ce type d'exercice. On se retrouve plutôt dans une dynamique de gestion par programmes d'aides financières gouvernementaux où le développement va se faire dans l'ici et maintenant, en réaction à ce qui est proposé, sans que ça soit toujours nécessaire pour une communauté », d'observer celui qui travaille dans le développement rural depuis une trentaine d'années.

En organisant cette tournée, la Coalition Urgence Rurale du Bas-Saint-Laurent et le Centre de mise en valeur des Opérations Dignité souhaitent faciliter cette réflexion en informant principalement les communautés sur la situation de leurs églises, en diffusant les options pour leur sauvegarde en matière de projet et de financement, en faisant ressortir les besoins d'espaces des autres organismes communautaires et en aidant au besoin à la mise sur pied d'un comité de travail. Les communautés intéressées peuvent les joindre au 418 896-8096 ou par courriel à *operation.dignite@hotmail.com*.

Tournée d'art actuel

Vrille art actuel déploie sa *Vrille Mobile* cet été dans le cadre d'un événement d'art actuel inspiré de l'art graphique. Experte du recouvrement de surfaces, active dans le milieu culturel québécois et à l'étranger, Dominique Pétrin a conçu une installation immersive à l'intérieur de la *Vrille Mobile*, une petite roulotte de type Boler des années 1970. Il s'agit d'une invitation à découvrir les effets optiques et à être submergé par un espace qui déjoue les perceptions. L'œuvre est présentée dans la MRC du Kamouraska.

L'inauguration de la *Vrille Mobile* a eu lieu à Base 132 à La Pocatière, le 5 août 2021. Par la suite, elle a pris la route à travers le Kamouraska où elle investit depuis des secteurs industriels. Des entreprises offrent un espace à la *Vrille Mobile* afin de rendre l'œuvre disponible au personnel de l'entreprise ainsi qu'à la population de la municipalité.

La *Vrille Mobile* est chez Les Industries Desjardins à Saint-André-de-Kamouraska, près de la rue du Quai depuis le 6 août. Une porte ouverte est prévue le 12 août à 17 h pour clôturer sa visite. Ensuite, elle s'arrêtera au BMR Avantis à Saint-Pascal du 9 au 16 septembre et une porte ouverte aura lieu le jeudi 16 septembre à 17 h. Enfin, l'œuvre terminera son tour au CDBQ (Centre de développement bioalimentaire du Québec) à La Pocatière du 17 au 27 septembre avec une porte ouverte le jeudi 23 septembre à 17 h.

Source : Vrille art actuel

aiements
artir de
2 $*
semaine
s en sus
Location de
48
mois
Prix de détail suggéré de
33 426 $
Transport, préparation et frais d'administration inclus, taxes en sus
AWD Traction intégrale symétrique À PRISE CONSTANTE
BOXER SUBARU DEPUIS 1966
EyeSight 1
2021 IIHS TOP SAFETY PICK+ 2
Voir les détails chez
1ER AU CANADA EN 2016 ET 2017
POUR LA SATISFACTION À LA CLIENTÈLE
155-A, rue Fraser, Rivière-du-Loup
1 855 208-9131
Grand Portage Automobiles
GRANDPORTAGEAUTO.COM
3218H3221
Avec un acompte de 2 200,00 $. Montant total exigé avant le début de la location : 2 635,23 $ (taxes incluses).
Location basée sur une allocation annuelle de 20 000 km avec kilométrage additionnel de 0,10 $ le km.

5300 foyers branchés à haute vitesse d'ici septembre 2022

Grâce à un investissement total de 39,64 M$, réalisé par l'entremise de l'Opération haute vitesse Canada-Québec, 5 300 foyers de la région du Bas-Saint-Laurent auront accès aux services Internet haute vitesse de Vidéotron d'ici septembre 2022. Au Kamouraska, cet investissement touche les 17 municipalités du territoire.

La ministre fédérale du Revenu national et députée de Gaspésie–Les-Îles-de-la-Madeleine, Mme Diane Lebouthillier, la ministre québécoise du Tourisme et ministre responsable de la région de Lanaudière et de la région du Bas-Saint-Laurent, Mme Caroline Proulx, l'adjoint parlementaire du premier ministre du Québec (volet Internet haute vitesse), M. Gilles Bélanger, la députée de Côte-du-Sud, Mme Marie-Eve Proulx, le député de Rivière-du-Loup–Témiscouata, M. Denis Tardif, ainsi que le président et chef de la direction de Québecor, M. Pierre Karl Péladeau, en ont fait l'annonce le 9 juillet.

Vidéotron recevra une somme de 34 M$ pour soutenir le déploiement des services Internet haute vitesse dans la région. Le coût total du projet s'élève à 39,64 M$. Les investissements annoncés accéléreront le déploiement d'infrastructures fiables et performantes dans les municipalités concernées. Au cours des prochaines semaines, Vidéotron procédera à l'inventaire des territoires visés pour confirmer le nombre exact de foyers qui n'ont actuellement pas accès à Internet haute vitesse et qui seront ainsi couverts par le déploiement des services.

Les services Internet haute vitesse sont essentiels dans une société moderne comme celle du Québec. Ce constat fait l'objet d'un consensus mondial : le numérique et son corollaire, la connectivité à un service Internet performant, fiable et abordable, sont dorénavant au cœur du développement économique et social des communautés. Les projets financés par l'Opération haute vitesse Canada-Québec sont un élément clé du virage numérique du Québec et favoriseront l'accès à la télémédecine, l'éducation à distance, le divertissement, la vente en ligne et le télétravail.

« L'annonce d'aujourd'hui me réjouit au plus haut point, puisqu'elle démontre que notre gouvernement réalise ses engagements. C'est la volonté d'agir et la collaboration qui nous permettent de régler les enjeux, et c'est pourquoi je salue tous les acteurs impliqués dans cette opération sans précédent. Finalement, j'ai une pensée spéciale pour tous les citoyens de ma circonscription qui pourront affirmer, grâce à cette annonce, après tant d'années d'attente, qu'ils auront enfin accès à Internet haute vitesse », a mentionné par communiqué Marie-Eve Proulx, députée de Côte-du-Sud.

Source : Marie-Eve Proulx, députée de Côte-du-Sud

30 portraits pour les 30 ans de Place aux jeunes Kamouraska



Photo : Milan Seitler (Unsplash)

Pour célébrer ses 30 ans, Place aux jeunes Kamouraska lance une série de 30 portraits d'anciens candidats. Depuis le 26 juillet et jusqu'à la fin de l'année 2021, il est possible de découvrir le parcours de 30 personnes inspirantes qui ont choisi le Kamouraska comme terre d'accueil avec le soutien de Place aux jeunes (PAJ).

Pour célébrer ces trois décennies à enrichir le paysage socioéconomique du Kamouraska, Place aux jeunes rend hommage aux personnes accompagnées au fil des ans par le biais de courtes capsules vidéo. Celles-ci sont diffusées sur la page Facebook de Place aux jeunes Kamouraska depuis le 26 juillet et le seront jusqu'en décembre.

Participants recherchés

L'organisme profite de l'occasion pour faire un appel à tous : PAJ aimerait savoir comment il a aidé ses anciens participants dans leur processus de migration. Un intérêt particulier est porté envers les personnes arrivées dans les années 90. Les ex-candidats intéressés à raconter leur histoire et leur expérience peuvent communiquer avec la chargée de projet (info@magaliemorin.com).

30 ans de Place aux jeunes

Depuis 1991, Place aux jeunes Kamouraska a accompagné plus de 300 personnes, des célibataires, des familles, des couples, qu'ils soient urbains, natifs ou immigrants. En 30 ans, 25 agents ont été aux petits soins pour leur assurer une arrivée, une installation et un accompagnement en fonction de leurs besoins. À l'écoute, impliquées et dynamiques, les équipes qui se sont succédé sont fières du travail accompli et de l'impact que tous ces nouveaux Kamouraskois ont aujourd'hui sur l'ensemble du territoire.

Source : Place aux jeunes Kamouraska

Un évènement spécial Bonjour la visite pour la fête du Travail

Le comité organisateur du Festival Bonjour la visite tiendra un évènement spécial les 3 et 4 septembre prochains en plein cœur de Saint-Pascal, soit principalement au parc Ernest-Ouellet.

Cet évènement a pour objectif d'égayer les citoyens de Saint-Pascal et des environs qui ont dû s'isoler pendant plus d'un an sans recevoir de visite. Puisque la pandémie ne permet pas la tenue d'une version habituelle du Festival Bonjour la visite, le comité organisateur offre gratuitement deux jours de festivités sous le titre Évènement Bonjour la visite.

Le vendredi 3 septembre en soirée, tous sont invités au Gazébo Desjardins sous les rythmes des plus grands succès interprétés par le Duo Rock On. Le samedi 4 septembre en après-midi, ou le 5 septembre en cas de pluie, le train « Promutuel Express » des tout-petits circulera dans le Parc Ernest-Ouellet. Au même endroit, la clientèle jeunesse pourra apprécier le spectacle « L'orgue du gentil géant » mettant en vedette le gentil géant Monsieur Petit et son fidèle assistant, l'espiègle singe Cacahuète. En cas de pluie, le spectacle sera présenté au centre communautaire Robert-Côté. Toujours le samedi après-midi, un spectacle mobile circulera dans les rues de la ville et fera des arrêts aux différentes résidences pour aînés en plus de faire un parcours dans de nombreux quartiers pour animer les citoyennes et citoyens. Les détails suivront sur le site Internet du Festival Bonjour la visite au cours des prochains jours.

En soirée, l'animation sera de retour au parc Ernest-Ouellet où un DJ sera sur place pour mettre l'ambiance à la fête. Suivra le spectacle du groupe Stars 80 qui, comme leur nom le dit, interprétera les plus grands succès des années 80. Larges épaulettes, couleurs fluo et « toupettes » crêpés sont attendus et des cadeaux sont prévus pour les plus beaux looks. Afin de permettre à tous de participer aux festivités, les spectacles seront retransmis en direct sur le web. Comment faire pour participer? La participation à cet évènement spécial se fera gratuitement pour tous. Toutefois, en raison de l'évolution rapide et fréquente des normes du gouvernement concernant les festivals et autres évènements, le comité organisateur annoncera ses modalités de participation à compter de la semaine du 23 août sur sa page Facebook et son site Internet *www.festivalbonjourlavisite.com*.

Source : Emilie Poulin

Saint-Pascal déploie du Wi-Fi public

La Ville de Saint-Pascal a procédé à l'installation de deux points d'accès public à Internet sans fil sur son territoire. Dans le but de favoriser l'accès à Internet pour les besoins sporadiques des Pascaliennes et Pascaliens, en plus d'accommoder les touristes durant la haute saison, la Ville de Saint-Pascal a installé des points d'accès à deux endroits sur son territoire. Le premier site desservi est le bureau d'information touristique situé au 215 rue Rochette. Même si l'horaire du bureau est réduit cette année, le service est accessible dans le stationnement. Les détails concernant le bureau d'information touristique sont disponibles au www.villesaintpascal.com sous l'onglet Tourisme. Le nouvel hôtel de ville, situé au 465 rue Taché, est l'hôte du deuxième point d'accès. Celui-ci couvre l'avenue de l'Église ainsi que le terrain situé en façade de l'immeuble. Les exposants et les visiteurs du Marché public pourront bénéficier de ce service autant pour le fonctionnement des points de vente que pour la navigation. La Ville invite les citoyens à faire connaître ce service auprès des visiteurs au cours de la belle saison.

Source : Ville de Saint-Pascal



Photo : Franck (Unsplash.com)

GRAND PORTAGE
SUBARU
L'expérience d'achat RÉINVENTÉE
Le Québec, c'est des joyaux à découvrir.
Profitez-en.
LA NOUVELLE OUTBACK 2022

208 p
à p
9
par s
taxe

JOINS-TOI À UNE ÉQUIPE QUI FAIT LA DIFFÉRENCE !

Avoir un impact direct sur les patients et le personnel soignant, c'est ça l'Expérience Umano!



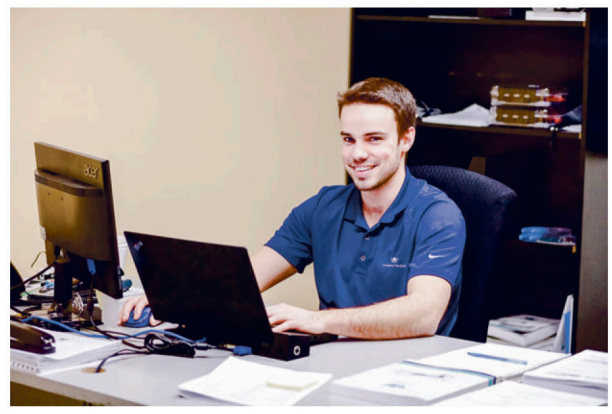

L'Experience Umano





Plusieurs postes ouverts dans notre usine de L'Islet

Assembleur (jour ou soir)
Opérateur fabrication
Assistant magasinier

Salaire à partir de 19,74$/h
+ prime de soir de 2,15$/h

Opportunités dans nos bureaux de L'Islet

Chargé de projet sénior - Génie manufacturier
Spécialiste gestion des stocks
Ingénieur qualité et environnement
Technicien en approvisionnements
Technicien bâtiment

Pour en savoir plus : carrieres.umanomedical.com/fr-ca/

3292P3221

aiements
artir de
2 $*
semaine
s en sus
Location de
48
mois
Prix de détail suggéré de
33 426 $
Transport, préparation et frais d'administration inclus, taxes en sus
Voir les détails chez
AWD Traction intégrale symétrique À PRISE CONSTANTE
BOXER SUBARU DEPUIS 1966
EyeSight
2021 IIHS TOP SAFETY PICK+ 2
Avec un acompte de 2 200,00 $. Montant total exigé avant le début de la location : 2 635,23 $ (taxes incluses).
Location basée sur une allocation annuelle de 20 000 km avec kilométrage additionnel de 0,10 $ le km.
1ER AU CANADA EN 2016 ET 2017
POUR LA SATISFACTION À LA CLIENTÈLE
155-A, rue Fraser, Rivière-du-Loup
1 855 208-9131
Grand Portage Automobiles
GRANDPORTAGEAUTO.COM
3218H3221

Le Centre d'action bénévole des MRC de Montmagny et de L'Islet ajoute des cordes à son arc



En 2020, le Centre d'action bénévole des MRC de Montmagny et de L'Islet (CABML) fêtait ses 40 années d'existence dans le milieu. Depuis, l'organisme ne cesse de faire évoluer ses services afin de s'adapter aux besoins de la population vieillissante du territoire.

Pandémie ou non, la population a besoin, plus que jamais, des services offerts par le CABML. C'est entre autres pour cette raison que l'organisme à but non lucratif a décidé de bonifier ses services au cours des derniers mois. Les nouveautés qui attirent l'attention sont le service de Proches aidants répit Ado-Re et le service de Veilleur expert en repérage d'aînés vulnérables.

Service Proches aidants Ado-Re

Plus précisément, le service de proches aidants Ado-Re vise à offrir des moments de répit aux proches aidants d'aînés leur permettent de prendre soin d'eux. Pour bénéficier de ce service, le proche aidant et l'aidé doivent demeurer à la même adresse et ce dernier doit être âgé de 65 ans et plus. Sous la supervision de l'intervenante responsable, le service est dispensé par un pro- aidant formé pour accompagner la clientèle aînée de manière sécuritaire et selon leurs besoins. L'intervenante aura préalablement recueilli les informations pertinentes, avant d'effectuer un jumelage. Dans les deux MRC, les proches aidants peuvent recevoir neuf répits de 4 h par année, au coût de 10 $ chacun.

Service Veilleur expert en repérage d'aînés vulnérables

Pour sa part, le service Veilleur expert en repérage d'aînés vulnérables est un service de soutien à domicile qui permet d'établir un pont entre l'aîné et les ressources pertinentes du milieu et agit comme courroie de transmission d'informations. Le travailleur de milieu attitré à ce service doit repérer les ainés à risque de vulnérabilité dans leurs différentes sphères de vie, les informer des ressources existantes, les soutenir et les accompagner dans leurs démarches.

Nouvelle image

Au-delà de cette bonification de son offre de services, le CABML a modifié son appellation. En effet, depuis peu, l'organisme était encore connu sous le nom de Centre d'entraide communautaire bénévole. Toutefois, afin de renforcer sa notoriété dans son milieu et faire reconnaître sa mission Action bénévole, l'organisme se nomme maintenant le Centre d'action bénévole des MRC de Montmagny et de L'Islet. Par ce changement, le CABML s'identifie à l'image de marque de la Fédération des centres d'action bénévole du Québec. Grâce à une mise à jour de l'ensemble de ses outils de communication, dont ses outils promotionnels et son site Web, le CABML souhaite se rapprocher davantage de ses publics cibles, que ce soit pour le recrutement de nouveaux bénévoles pour répondre aux besoins ou pour bien faire connaitre ses services auprès des aînés de la région.

Rappelons que le CABML a également pour mission le soutien à l'action bénévole sur tout son territoire. En effet, l'organisme offre le service de recrutement de bénévoles pour les personnes souhaitant offrir des heures en bénévolat à des organismes de la région.

Source : Centre d'action bénévole des MRC de Montmagny et de L'Islet



GRAND PORTAGE
SUBARU
L'expérience d'achat RÉINVENTÉE
Le Québec, c'est des joyaux à découvrir.
Profitez-en.
LA NOUVELLE OUTBACK 2022

208 p
à pa
9
par s
taxe



ÉVÉNEMENT
NOUS EMBAUCHONS !
APPORTEZ VOTRE CV ET VENEZ NOUS RENCONTRER !

LIEU : **GARE FLUVIALE DE MONTMAGNY**
45 AVENUE DU QUAI, MONTMAGNY, QC

DATES : VENDREDI **20 AOÛT** DE 13 H À 18 H
SAMEDI **21 AOÛT** DE 9 H À 18 H

AUCUN RENDEZ-VOUS REQUIS.
ON VOUS ATTEND !

À la recherche d'évasion?

La Fromagerie de l'Île-aux-Grues a ce qu'il vous faut.
Un emploi stimulant vous attend, en plein cœur du fleuve Saint-Laurent, loin de la ville et de ses tracas.

En travaillant à l'Isle, vous y découvrirez :

- une nature fascinante ;
- des habitants sympathiques et chaleureux ;
- des paysages bucoliques ;
- un mode de vie insulaire qui saura vous charmer.

Nombreux avantages :

- logement équipé fourni par l'employeur (prix préférentiel selon la politique en vigueur) ;
- salaire compétitif ;
- assurances complètes (médicament et dentaire) ;
- régime de retraite ;
- rabais sur les fromages ;
- formation sur place ;
- banque de journées de congé ;
- vêtements de travail fournis et nettoyés par l'employeur ;
- emploi considéré comme un service essentiel.
- traversier gratuit en saison et tarif réduit pour la desserte aérienne en période hivernale ;
- différentes commodités à l'Isle (CLSC et service médical d'urgence disponible 24/7, dépanneur, SAQ, restaurants et auberges en saison) ;

Postes à combler :

- Journalier de production
- Camionneur – Classe 3 (Expert-essayeur)
- Opérateur de pasteurisation et laboratoire

Joignez-vous à une équipe passionnée, unie par la fierté de fabriquer les meilleurs fromages d'ici !

Fromagerie de l'Île-aux-Grues
210, chemin du Roi, Isle-aux-Grues, QC G0R 1P0

fromagesileauxgrues.com/carrieres

Faites parvenir votre CV à RH@agrilait.com

0129H83221

Voir les détails chez

aiements
artir de
2 $*
semaine
s en sus

Location de
48
mois

Prix de détail suggéré de
33 426 $
Transport, préparation et frais d'administration inclus, taxes en sus

AWD Traction intégrale symétrique À PRISE CONSTANTE
BOXER SUBARU DEPUIS 1965
EyeSight 1
2021 IIHS TOP SAFETY PICK+ 2

Avec un acompte de 2 200,00 $. Montant total exigé avant le début de la location : 2 635,23 $ (taxes incluses).
Location basée sur une allocation annuelle de 20 000 km avec kilométrage additionnel de 0,10 $ le km.

1ER AU CANADA EN 2016 ET 2017
POUR LA SATISFACTION À LA CLIENTÈLE

155-A, rue Fraser, Rivière-du-Loup
1 855 208-9131
Grand Portage Automobiles
GRANDPORTAGEAUTO.COM

3218H3221

Coprésidence d'honneur pour le 13e concert des familles

La Fondation André-Côté est heureuse d'annoncer que Mme Danielle Dumais et M. Jean Martin ont accepté la présidence d'honneur du 13e concert-bénéfice des familles qui aura lieu le samedi 6 novembre prochain à la Cathédrale de Sainte-Anne-de-la-Pocatière.

Danielle Dumais et Jean Martin sont très impliqués dans le milieu depuis des années. Après avoir travaillé 35 ans chacun dans le milieu de la santé, ils restent à l'affût de ce qui se passe dans le réseau. Danielle et Jean connaissent l'importance du bénévolat dans le service de santé pour les personnes en fin de vie et surtout dans cette période inhabituelle. La Fondation André-Côté est choyée d'avoir une coprésidence d'honneur qui pourra contribuer à l'amélioration des services de réconfort que procure l'organisme aux familles éprouvées par le cancer ou une maladie incurable. «On est très conscient de l'importance de la Fondation André Côté pour notre région et de l'importance de garder les soins de proximité au Kamouraska. En tant que couple retraité, ça nous fait extrêmement plaisir de représenter notre milieu», mentionnent Mme Dumais et M. Martin.

Grâce à ce spectacle-bénéfice, les administrateurs continueront de tout mettre en œuvre afin de permettre aux familles qui sont confrontées à la maladie d'avoir accès à des services qui contribuent à maintenir à son niveau optimal leur qualité de vie et leur mieux-être. La population sera invitée, en août prochain, à une envolée de papillons symbolique lors de la conférence de presse, où seront dévoilés les noms des 21 personnes honorées lors de ce concert. Les billets seront vendus en ligne à partir de septembre prochain.

Source : Fondation André-Côté

OFFRE D'EMPLOI

- TECHNICIEN EN TRAVAUX PRATIQUES EN SOINS INFIRMIERS
- SECRÉTAIRE ADMINISTRATIVE
- TRAVAILLEUR SOCIAL
- RÉGISSEUR GÉNÉRAL
- AGENT DE SOUTIEN ADMINISTRATIF

POSTULE À
candidature@cegeplapocatiere.qc.ca

EN SAVOIR PLUS
www.cegeplapocatiere.qc.ca, section Emplois

L'utilisation des termes génériques masculins ne porte aucun préjudice, elle permet d'alléger le texte.



CÉGEP de La Pocatière
Centre d'études collégiales de Montmagny

022BP3221 2

OFFRE D'EMPLOI

Mécanicien d'automobile

Une entreprise, située dans la région du Kamouraska, est à la recherche d'une personne pour assumer le poste de mécanicien d'automobile.

Avec expérience serait un atout.

CONDITIONS DE TRAVAIL

- Temps plein 40 h / semaine, possibilité de temps supplémentaire
- Possibilité de formation
- Salaire avantageux, à discuter selon compétences et expérience
- Avantages sociaux

Faire parvenir votre CV par la poste à l'adresse suivante :
Dossier « Mécanicien d'automobile »
Journal Le Placoteux
491, avenue D'Anjou, Saint-Pascal (Québec) G0L 3Y0
ou par courriel : direction@leplacoteux.com

N.B. Seules les personnes retenues pour une entrevue seront contactées.

OFFRE D'EMPLOI

PNEUS F.M. INC.
est à la recherche de personnel :

JOURNALIER AU RECHAPAGE

- **Préparation des pneus pour le rechapage**

Cette offre est un poste à temps plein, 40 h / semaine

Veuillez vous présenter avec votre c.v. ou le faire parvenir à l'adresse suivante :

0069H3221

point S
point-s.ca/pneusfm

PNEUS F.M.
595, boulevard Hébert, Saint-Pascal
☎ 418.492.6035 1.800.463.1375
Téléc. : 418 492-9883

sémer
Société d'économie mixte d'énergie renouvelable de la région de Rivière-du-Loup

OFFRES D'EMPLOI

Mécanicien
Opérateurs au prétraitement
Journaliers

La Société d'économie mixte d'énergie renouvelable de la région de Rivière-du-Loup, la SÉMER, est un projet novateur et avant-gardiste pour traiter et valoriser les déchets organiques ainsi que les biogaz issus du lieu d'enfouissement technique.

L'usine de la SEMER, à Cacouna, transforme les résidus de tables en gaz naturel renouvelable et en fertilisant organique. Possédant des technologies environnementales de pointes, elle permet de générer de la richesse collective en plus de diminuer les gaz à effet de serre.

Notre installation combine des procédés mécanique, biologique et gazier afin de transformer les déchets organiques en une richesse collective. Pour y arriver, la matière doit passer à travers plusieurs procédés et équipements de fine pointe automatisés, dont la réception et la préparation de la matière, la digestion anaérobie, le traitement des biogaz, le traitement du digestat, ainsi qu'au traitement des eaux.

Environnement et conditions de travail :

- Emplois à temps plein
- Salaire entre 20$ et 30$ de l'heure
- Date prévue d'entrée en fonction : dès que possible.
- Usine de biométhanisation de Rivière-du-Loup situé à Cacouna
  1000, rue du dépotoir
  Cacouna (Québec) G0L 1G0

7039H3221

Faire parvenir votre curriculum vitae ainsi qu'une lettre de motivation à l'attention de :

Monsieur Sébastien Pettigrew
Courriel : spettigrew@semer.ca
Téléphone : 418 714-7353

Pour toute information détaillée dans chacun des postes offerts, veuillez consulter le site internet de la Ville de Rivière-du-Loup, dans la section « emploi ».

GRAND PORTAGE
SUBARU
L'expérience d'achat RÉINVENTÉE
Le Québec, c'est des joyaux à découvrir.
Profitez-en.
LA NOUVELLE OUTBACK 2022

208 p
à p
9
par s
taxe

LSL LABORATOIRE INC.

LABORATOIRE LSL Inc.
1642, rue de la ferme (Porte B3)
La Pocatière, Québec, G0R 1Z0,
Téléphone : 418-446-6401
www.laboratoirelsl.com

1468P3221

Venez travailler dans notre entreprise en pleine expansion et intégrer la grande famille LSL!

2 postes à combler :
OPÉRATEUR(TRICE) AU CONDITIONNEMENT

Notre entreprise fabrique des produits de santé naturels sous diverses formes (comprimés, capsules, gélules, sachets) et selon les normes de Santé Canada. L'emploi consiste à effectuer toutes les tâches reliées au conditionnement des produits (mise en bouteille, étiquetage, scellage, mise en caisse) ou tout autre tâche connexe, selon les consignes du directeur de production et du département de qualité.

Nous recherchons des personnes possédant un bon esprit d'équipe, du leadership, un intérêt pour le travail de qualité et une bonne forme physique.

Vous ne connaissez pas le domaine de la fabrication des produits de santé naturels? Aucun problème, nous donnons la formation à l'interne!

Salaire : 16$ / h dès l'entrée, 16,50$ / h après 3 mois

Avantages : Assurances collectives après 3 mois, 8 congés maladies payés par an

Horaire : lundi au jeudi (7 h 30 - 17 h) et vendredi (7 h 30 - 11 h 30); Fermeture de l'usine pendant 10 jours à Noël et pendant les semaines des vacances de la construction.

Faites parvenir votre CV avant le 23 août 2021 à Francis Racine par courriel (fracine@laboratoirelsl.com) ou en personne.

Un albatros réalisé au Club de golf Saint-Pacôme

Samedi 24 juillet, Clovis Lord de La Pocatière a réalisé un exploit hors du commun en commettant un albatros au trou numéro 16 du Club de golf Saint-Pacôme. Au golf, un albatros consiste en un trou réalisé trois coups en dessous. Ainsi, Clovis Lord a terminé le trou numéro 16 en seulement deux coups au lieu de cinq.

Source : Antoine Lord



Clovis Lord. Photo : Courtoisie Antoine Lord

projektion 16-35
CARREFOUR jeunesse • emploi

OFFRE D'EMPLOI

Projektion 16-35 | Carrefour jeunesse-emploi du Kamouraska,
organisme œuvrant auprès des 16-35 ans, est à la recherche

d'un conseiller ou d'une conseillère
(poste permanent)

Au sein de notre équipe, vous exercez les fonctions d'accueil, d'évaluation de besoins et d'accompagnement auprès des jeunes adultes désireux de se réaliser sur le plan personnel, social et professionnel. De plus, vous organisez et animez des activités de groupe et collaborez avec les ressources du milieu et les entreprises.

Qualifications requises :
- BAC en service social, en information scolaire et professionnelle, en orientation ou toute autre formation connexe. Un DEC avec une expérience significative pourrait être considéré;
- Très bonne connaissance du milieu et de ses ressources;
- Expérience de travail en relation d'aide;
- Gestion de dossiers informatisés et rédaction de rapports.

Conditions de travail :
- Début d'emploi : septembre 2021
- Heures travaillées : entre 28 heures et 35 heures par semaine (à confirmer);
- Salaire : entre 21,50 $ et 23,00 $ de l'heure.

Faites parvenir votre curriculum vitae ainsi qu'une lettre de motivation au plus tard le mercredi 18 août à 16 h 30, à info@projektion16-35.ca. Les entrevues auront lieu dans la semaine du 23 août et seules les personnes retenues seront contactées.

0991H3221

ressources.humaines@lgcloutier.com

Le Groupe LG CLOUTIER

TU VOIS GRAND - NOUS AUSSI.

Emplois disponibles

Soudeur — Jour — à partir de 21$
Inspecteur qualité — Jour — à partir de 21,75$
Électromécanicien — Jour — à partir de 27$
Opérateur en tôlerie (pliage) — Soir / FDS — à partir de 21$
Journalier — Jour / FDS — à partir de 17$
Opérateur CNC — FDS — à partir de 21$



1382P3221

- Standards élevés
- Défis à ta mesure
- Leadership d'avenir
- Employés experts
- Salaire juste et progressif
- Valeurs familiales
- Travail agile
- Avantages sociaux complets
- Milieu humain

Voir les détails chez

aiements
artir de
2 $*
semaine
s en sus

Location de
48
mois

Prix de détail suggéré de
33 426 $
Transport, préparation et frais d'administration inclus, taxes en sus

AWD Traction intégrale symétrique À PRISE CONSTANTE
BOXER SUBARU DEPUIS 1966
EyeSight 1
2021 IIHS TOP SAFETY PICK+ 2

Avec un acompte de 2 200,00 $. Montant total exigé avant le début de la location : 2 635,23 $ (taxes incluses).
Location basée sur une allocation annuelle de 20 000 km avec kilométrage additionnel de 0,10 $ le km.

1ER AU CANADA EN 2016 ET 2017
POUR LA SATISFACTION À LA CLIENTÈLE

155-A, rue Fraser, Rivière-du-Loup
1 855 208-9131
Grand Portage Automobiles
GRANDPORTAGEAUTO.COM

3218H3221

Benjamin Ouellet aspire aux Jeux paralympiques

Les Jeux olympiques viennent de prendre fin à Tokyo et suivront ensuite les paralympiques dans la capitale japonaise, du 25 août au 6 septembre. Pour Benjamin Ouellet de Saint-Pascal, coureur souffrant d'une déficience visuelle, les Jeux paralympiques sont plus qu'un rêve, mais un objectif qu'il compte bien atteindre pour Paris en 2024 ou Los Angeles en 2028.

MAXIME PARADIS

Benjamin Ouellet était à Sherbrooke les 31 juillet et 1er août derniers pour participer aux Championnats québécois d'athlétisme. Comme il nous a habitués dans le passé, le jeune homme de 20 ans en a profité pour battre son record personnel au 800 m et celui du Club Filoup de Rivière-du-Loup auquel il est toujours associé, avec un temps de 2 : 14,40.

Chez les coureurs ayant une déficience visuelle, Benjamin Ouellet se classe actuellement 3e au monde au 800 m dans la catégorie T-12 et 6e, T-12 et T-13 confondues (acuité visuelle entre 5 % et 10 %). Au Canada, il se classe au 800 m parmi les trois meilleurs coureurs de tous les temps avec une déficience visuelle.

« Je ne vante jamais mes statistiques, à moins qu'on m'en parle. Mais les gens finissent souvent par me les demander quand ils m'abordent, car ils me connaissent souvent à cause de la course. Avec mes amis, je parle de plein d'autres choses », souligne le jeune coureur, en toute humilité.

Celui qui a commencé à courir à l'âge de 12 ans avec son père l'a depuis longtemps dépassé. D'autres guides l'accompagnent désormais sur la piste, quand il est en mesure d'en trouver un, sa déficience visuelle l'obligeant à courir attaché à un autre coureur lors des compétitions.

Sa rapidité est toutefois telle qu'en région il a de plus en plus de difficulté à trouver des athlètes de haut niveau pour l'accompagner. Comme plusieurs autres jeunes bas-laurentiens aux talents athlétiques prometteurs, Benjamin Ouellet prendra donc cet hiver le chemin de Québec où il joindra le club d'athlétisme du Rouge et Or de l'Université Laval. Déjà, les entraîneurs de l'équipe ont commencé à l'encadrer. Entouré d'autres coureurs élites, Benjamin croit qu'il sera bien assisté pour poursuivre sa progression.

« J'ai souvent été en compétition avec des gens qui n'ont pas de handicap depuis que j'ai commencé la course. Je crois que c'est un avantage, car ça m'a toujours poussé à me dépasser », poursuit-il.

Jeux paralympiques

La réalité risque toutefois de le rattraper. Benjamin a été identifié comme « athlète élite » ayant le potentiel de représenter le Canada aux Jeux paralympiques de 2024 ou de 2028. Avant, en 2023, il y aura les Jeux paralympiques panaméricains qui se tiendront au Chili et auxquels il est pratiquement assuré de participer. La contrepartie est qu'il devra d'ici là concourir davantage contre des athlètes non voyants s'il désire se distinguer davantage dans les circuits paralympiques et être en mesure de comparer son niveau avec ceux qui souffrent du même handicap que lui.

Heureusement, Benjamin Ouellet n'a jamais eu peur des défis. Si sa passion pour la course ne fait plus aucun doute, il avoue aujourd'hui être stimulé par les valeurs de dépassement de soi et de persévérance que peuvent inspirer ses performances chez les autres. Et sur la piste, il le reconnaît, un petit côté bagarreur le pousse à exceller.

« Mon acuité visuelle joue entre 9 et 10 % et elle stable depuis 10 ans. Je suis capable de déceler des couleurs, mais je ne vois pas les détails. Pour moi, c'est toute une victoire, car on disait que j'avais neuf chances sur dix de ne rien voir du tout. J'ai battu le pronostic de départ en entrant dans le maigre 10 %. Il faut croire que j'aime ça me battre contre de faibles marges », conclut-il.



Benjamin Ouellet

0329H3221

Municipalité de Saint-Denis-De La Bouteillerie

APPEL D'OFFRES
MUNICIPALITÉ DE SAINT-DENIS-DE LA BOUTEILLERIE
Collecte, assainissement des eaux usées et réfection des routes 132 et 287
Mandat spécifique -
Étude géotechnique, étude de puits et évaluation environnementale – Phase 2
RÉFÉRENCE : 43022TT

La municipalité de Saint-Denis-De La Bouteillerie, en tant que maître d'œuvre, demande des soumissions pour effectuer une étude géotechnique, une étude de puits et une évaluation environnementale (phase 2) dans le cadre du projet énoncé en titre.

L'exécution de l'étude géotechnique, de l'étude de puits et de l'évaluation environnementale sont décrites sommairement ci-après :

- Étude géotechnique :
  - L'implantation des sondages et la réalisation des sondages.
  - Les essais en laboratoire et au chantier.
  - La production du rapport préliminaire et final de l'étude géotechnique.
- Étude de puits :
  - Les essais des puits d'eau potable de la rue de la Beurrerie, de la rue Quertier et de la rue de l'Église.
  - La production du rapport préliminaire et final de l'étude des puits d'eau potable.
  - Assistance et recommandations durant les travaux.
- Évaluation environnementale – Phase 2
  - Différents sites sont à étudier et font suite à la caractérisation (phase 1).

Les documents nécessaires à la soumission sont disponibles sur le site du « Système électronique d'appel d'offres » (S.É.A.O.) à l'adresse suivante : www.seao.ca.

Ces travaux seront réalisés dans le cadre d'un protocole avec le ministère des Transports du Québec (MTQ) et le ministère des Affaires municipales et de l'Habitation (MAMH).

La responsable de l'appel d'offres de la municipalité de Saint-Denis-De La Bouteillerie est madame Anne Desjardins, directrice générale (téléphone : 418 498-2968).

Quel que soit le mode d'expédition que le soumissionnaire choisit d'adopter, toute soumission doit, pour être validement reçue, se trouver entre les mains de la directrice générale (Mme Anne Desjardins) sous pli cacheté au plus tard, le **jeudi 26 août 2021 à 10 h, heure locale avec l'inscription « SOUMISSION – Collecte, assainissement des eaux usées et réfection des routes 132 et 287– Mandat spécifique – Étude géotechnique, étude de puits et évaluation environnementale – Phase 2 – RÉFÉRENCE : 43022TT**, à l'adresse suivante :

Municipalité de Saint-Denis-De La Bouteillerie
5, route 287
Saint-Denis-De La Bouteillerie (Québec) G0L 2R0

Les soumissions seront ouvertes publiquement au bureau municipal, immédiatement après l'heure limite.

La municipalité de Saint-Denis-De La Bouteillerie se réserve le droit de n'accepter ni la plus basse, ni aucune des soumissions qui lui seront présentées, et n'encourra aucune obligation, poursuite ou réclamation pour frais ou pertes subies par les soumissionnaires à la suite de telles décisions. Elle se réserve également le droit de retrancher du contrat certaines parties des travaux projetés.

DONNÉ À SAINT-DENIS-DE LA BOUTEILLERIE, CE 29e JOUR DU MOIS DE JUILLET DEUX MILLE VINGT-ET-UN.

La directrice générale,
Anne Desjardins

PROVINCE DE QUÉBEC
MUNICIPALITÉ DE SAINT-PACÔME
M.R.C. DE KAMOURASKA

AVIS PUBLIC
APPEL D'OFFRES
DÉNEIGEMENT DES RUES DE LA MUNICIPALITÉ POUR LES ANNÉES 2021-2022, 2022-2023 ET 2023-2024

La Municipalité de Saint-Pacôme demande des soumissions pour effectuer le déneigement de ses rues pour les années 2021-2022, 2022-2023 et 2023-2024.

Les soumissions seront reçues par la poste ou à la Municipalité de Saint-Pacôme, sous enveloppe cachetée, et portant la mention « Soumission pour le déneigement des rues ». Le soumissionnaire a la responsabilité de s'assurer que sa soumission soit déposée physiquement à l'adresse indiquée ci-dessous, au plus tard le 23 août 2021 à 11 h. L'ouverture des soumissions aura lieu le 23 août 2021 à 11 h 15.

Le devis est disponible par l'intermédiaire du système électronique d'appel d'offres (SÉAO) approuvé par le gouvernement pour l'application de la Loi sur les contrats des organismes publics (RLRQ, c. C-65.1) dont le site internet est le suivant : www.seao.ca

La municipalité de Saint-Pacôme ne s'engage à accepter ni la plus basse, ni aucune des soumissions reçues et cela sans encourir aucune obligation quelconque envers le ou les soumissionnaires ni à encourir aucun frais ou obligation d'aucune sorte envers le ou les soumissionnaires.

Les soumissions seront reçues à l'endroit suivant :

Municipalité de Saint-Pacôme
a/s Mme Andréane Collard-Simard
27, rue St-Louis
Saint-Pacôme (Québec) G0L 3X0

Donné à Saint-Pacôme, ce 26e jour de juillet 2021.

Andréane Collard-Simard
Directrice générale
Et secrétaire-trésorière

0339P3221

GRAND PORTAGE
SUBARU
L'expérience d'achat RÉINVENTÉE
Le Québec, c'est des joyaux à découvrir.
Profitez-en.
LA NOUVELLE OUTBACK 2022

208 p
à pa
9
par s
taxe

AVIS PUBLIC

Ministère des Forêts, de la Faune et des Parcs

VOTRE OPINION COMPTE!

CONSULTATION PUBLIQUE SUR LA DÉLIMITATION DES ÉRABLIÈRES À POTENTIEL ACÉRICOLE À PRIORISER DANS LES UNITÉS D'AMÉNAGEMENT DE LA RÉGION DU BAS-SAINT-LAURENT

Le ministère des Forêts, de la Faune et des Parcs organise une consultation publique sur la délimitation des érablières à potentiel acéricole à prioriser dans les unités d'aménagement de la région du Bas-Saint-Laurent

La consultation se tiendra du 9 août au 22 septembre 2021.

Pendant cette période, la population est invitée à s'exprimer sur la délimitation des érablières à potentiel acéricole à prioriser dans les unités d'aménagement de la région du Bas-Saint-Laurent. Cette délimitation est préparée par le ministère des Forêts, de la Faune et des Parcs. Elle présente les érablières à potentiel acéricole dans lesquelles des permis pour la culture et l'exploitation d'une érablière à des fins acéricoles pourraient être délivrés.

Pour consulter la délimitation des érablières à potentiel acéricole et formuler vos commentaires à l'aide du formulaire en ligne : https://mffp.gouv.qc.ca/revision-cartographie-bas-saint-laurent

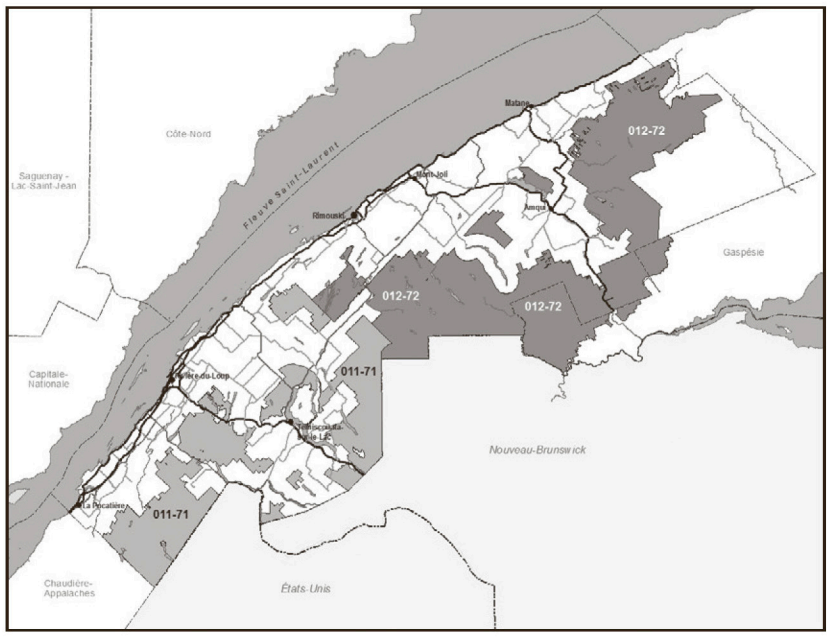

Informations par téléphone et courriel

Les bureaux du Ministère demeurent fermés à la clientèle en raison de la pandémie de COVID-19. Les personnes qui n'ont pas accès à un service Internet et qui désirent obtenir plus d'informations peuvent laisser un message vocal aux coordonnées suivantes :

Ministère des Forêts, de la Faune et des Parcs

- Bureau de Rivière-du-Loup – Tél. : 418 862-8213, poste 0

Il est également possible d'obtenir plus d'informations ou de prendre un rendez-vous virtuel en communiquant par courriel au bas-saint-laurent.foret@mffp.gouv.qc.ca.

Un suivi sera fait dans un délai de deux jours ouvrables suivant la réception du message vocal ou du courriel.

Québec

4160N3221_5

Les Escaladeurs 11U A sacrés champions à Lévis



Du 12 au 18 juillet, l'équipe des Escaladeurs de La Pocatière 11U A participait au Tournoi Moustique Édouard-Dussault de Lévis. L'équipe a remporté le tournoi à la suite d'un parcours parfait de cinq victoires en autant de parties. Deux de ces victoires ont été remportées en prolongation. L'organisation remercie notamment l'équipe d'entraîneurs composée de Simon Lévesque, entraîneur-chef, Annie Lavoie, Alexandre Lavoie et Éric Miville, entraîneurs adjoints.

Source : Baseball mineur La Pocatière

AVIS PUBLIC

Ministère des Transports

PROGRAMME D'INTERVENTION POUR LA PROTECTION DES INFRASTRUCTURES DU MINISTÈRE DES TRANSPORTS FACE AUX ALÉAS CÔTIERS AU BAS-SAINT-LAURENT ET EN GASPÉSIE–ÎLES-DE-LA-MADELEINE, DANS LE CONTEXTE DES CHANGEMENTS CLIMATIQUES

Cet avis est publié pour informer le public du début de l'évaluation environnementale faite dans le cadre du programme d'intervention.

Le programme d'intervention comprend 273 sites vulnérables aux aléas côtiers et longeant des infrastructures qui sont sous la responsabilité du ministère des Transports au Bas-Saint-Laurent et en Gaspésie–Îles-de-la-Madeleine. Ces sites sont regroupés afin qu'une seule et vaste étude d'impact soit réalisée. En plus d'éviter des délais associés à la préparation de nombreuses études, le programme d'intervention permettra d'assurer une gestion intégrée des enjeux côtiers, donc de mieux prioriser les projets tout en offrant de la flexibilité lorsque des événements surviennent sur le réseau routier.

Pour plus d'information, le public peut consulter l'avis de projet déposé par son initiateur au ministre de l'Environnement et de la Lutte contre les changements climatiques. Cet avis contient notamment une description du programme d'intervention et du site visé de même qu'une description des principaux enjeux identifiés et des impacts anticipés sur le milieu récepteur.

L'avis de projet et la directive du ministre relative à la réalisation de l'étude d'impact du programme d'intervention sont accessibles pour consultation dans le registre public des projets assujettis à la procédure d'évaluation et d'examen des impacts sur l'environnement, à l'adresse suivante : www.ree.environnement.gouv.qc.ca.

Toute personne, tout groupe ou toute municipalité peut faire part au ministre de l'Environnement et de la Lutte contre les changements climatiques, par écrit et au plus tard le 24 septembre 2021, de ses observations sur les enjeux que l'étude d'impact du programme d'intervention devrait aborder. Ces observations peuvent être transmises au ministre par l'entremise du registre public à l'adresse mentionnée ci-dessus.

Des renseignements supplémentaires peuvent être obtenus relativement au processus d'évaluation environnementale de ce programme d'intervention au 1 800 561-1616 et sur le site Web du ministère de l'Environnement et de la Lutte contre les changements climatiques au www.environnement.gouv.qc.ca.

25 août 2021

Cet avis est publié par le ministère des Transports conformément à l'article 31.3.1 de la *Loi sur la qualité de l'environnement* (RLRQ, chapitre Q-2).

D. 287-2018, Ann. 2.

Québec

4160N3221

aiements
artir de
2 $*
semaine
s en sus
Location de
48
mois
Prix de détail suggéré de
33 426 $
Transport, préparation et frais d'administration inclus, taxes en sus
Voir les détails chez
AWD Traction intégrale symétrique À PRISE CONSTANTE
BOXER SUBARU DEPUIS 1965
EyeSight
2021 IIHS TOP SAFETY PICK+ 2
Avec un acompte de 2 200,00 $. Montant total exigé avant le début de la location : 2 635,23 $ (taxes incluses).
Location basée sur une allocation annuelle de 20 000 km avec kilométrage additionnel de 0,10 $ le km.
1ER AU CANADA EN 2016 ET 2017
POUR LA SATISFACTION À LA CLIENTÈLE
155-A, rue Fraser, Rivière-du-Loup
1 855 208-9131
Grand Portage Automobiles
GRANDPORTAGEAUTO.COM
3218H3221

Les amis de Ti-Bert viennent en aide aux familles de Saint-Alexandre



Photo: Artem Kniaz (Unsplash.com)

Plusieurs familles ont pu compter sur une aide financière facilitant l'inscription au camp de jour municipal à Saint-Alexandre-de-Kamouraska. Les Amis de Ti-Bert, organisme œuvrant auprès de la jeunesse dans différents secteurs, tels que le sport, la culture, la musique et la santé, a remis cette année un montant de 1 710 $ aux familles des 57 jeunes qui participent au camp de jour. La municipalité de Saint-Alexandre-de-Kamouraska ainsi que ses citoyens sont chanceux de pouvoir compter sur cet appui financier. L'ensemble des membres de l'organisation peuvent être fiers de leur implication bénévole au sein de la communauté. Au nom de tous ces enfants, ainsi qu'en celui des membres du conseil municipal, la Municipalité tient à les remercier pour tout ce qu'ils accomplissent annuellement.

Source : Municipalité de Saint-Alexandre-de-Kamouraska

AVIS DE CLÔTURE D'INVENTAIRE

Avis est donné, qu'à la suite du décès de ANNETTE LÉVESQUE BÉRUBÉ survenu le 5 novembre 2020, en son vivant domiciliée à Saint-Pacôme (Québec), un inventaire des biens de la défunte a été fait par les liquidateurs successoraux, SYLVAIN BÉRUBÉ et JULIE MASSÉ.

Cet inventaire peut être consulté, sur rendez-vous, par les intéressés, au 120, rue Martel, Québec (Québec) G2B 2W7 ou autrement sur entente. Pour prendre rendez-vous, appelez au 418 951-6838 et demandez Julie Massé.

Québec, le 11 août 2021

9998H3221

AVIS DE CLÔTURE D'INVENTAIRE

(Avis dans le journal : C.c.Q., art. 795)

Prenez avis que ALICE GAGNON en son vivant domiciliée au 8, route 132 Est, Saint-Denis-De La Bouteillerie (Québec) G0L 2R0, est décédée à La Pocatière, le 6 janvier 2021. Un inventaire de ses biens a été dressé conformément à la loi et peut être consulté par les intéressés à l'étude de Me DORISSE ST-PIERRE, notaire, sise au 506, rue Taché, Saint-Pascal (Québec) G0L 3Y0.

Donné ce 3 juillet 2021.

Clément Dubé, liquidateur
Philippe Gagnon, liquidateur

1537P3221

AVIS DE CLÔTURE D'INVENTAIRE

Prenez avis que DENISE SASSEVILLE, en son vivant résidant au 712, 4e avenue Painchaud, #310 La Pocatière (Québec) G0R 1Z0, est décédée à La Pocatière, le 22 octobre 2016. Un inventaire de ses biens a été dressé conformément à la loi et peut être consulté par les personnes concernées en téléphonant à Marie-Claude Fortin au 418 561-3767.

Marie-Claude Fortin, liquidatrice

9997P3221

Avis public

Régie des alcools, des courses et des jeux

AVIS DE DEMANDES RELATIVES À UN PERMIS OU À UNE LICENCE

Toute personne, société ou association au sens du Code civil peut, dans les 30 jours de la publication du présent avis, s'opposer à une demande relative au permis ci-après mentionné en transmettant à la Régie des alcools, des courses et des jeux un écrit assermenté qui fait état de ses motifs, ou intervenir en faveur de la demande, s'il y a eu opposition, dans les 45 jours de la publication du présent avis.

Cette opposition ou intervention doit être accompagnée d'une preuve attestant de son envoi au demandeur ou à son procureur, par courrier recommandé ou certifié ou par signification à la personne, et être adressée à la **Régie des alcools, des courses et des jeux, 560, boul. Charest Est, Québec (Québec) G1K 3J3**.

NOM ET ADRESSE DU DEMANDEUR	NATURE DE LA DEMANDE	ENDROIT D'EXPLOITATION
9440-7285 Québec inc. 649, rue Taché Saint-Pascal (Québec) G0L 3Y0	Un restaurant pour vendre incluant la terrasse	OZAB CAFÉ 649, rue Taché Saint-Pascal (Québec) G0L 3Y0 Dossier : 10121426

Québec

>4160N3221

COUPE DESJARDINS

Le Club de golf Trois-Saumons de Saint-Jean-Port-Joli au premier rang

Le samedi 7 août avait lieu la première ronde de la Coupe Desjardins 2021 au Club de golf de Saint-Pamphile. Les joueurs et joueuses des quatre clubs disputant cette classique annuelle s'élançaient dans des conditions de terrain absolument parfaites. Résultat, les participants des clubs représentés ont joué de l'excellent golf.

Voici le classement après la première ronde : Saint-Jean-Port-Joli premier avec 12 points (six victoires et deux défaites), Saint-Pamphile deuxième avec neuf points (quatre victoires, trois défaites et une nulle), Saint-Pacôme troisième avec sept points (trois victoires, quatre défaites et une nulle), et Montmagny avec quatre points (deux victoires et six défaites).

Voici les joueurs et joueuses des équipes qui ont remporté leur partie : pour Montmagny, les équipes de Réjean Côté et Marc Lavallée ainsi que l'équipe d'Eric Thiboutot et d'Etienne Minville; pour Saint-Pamphile, Denise Anctil et Louise Castonguay, Daniel Gagnon et Lucas Pellerin, Michel Vaillancourt et Jean-René Boucher, ainsi que Dave Bélanger et Justin Bélanger; pour Saint-Pacôme, Lucie Bossé et Sylvie Pelletier, Raphaël Giguère et Jean Grenier, ainsi que Luc Chamberland et Frederick Lord; et pour Saint-Jean-Port-Joli, Jonathan Blais et Nicolas Deschênes, Flavio Marinelli et Hervé Caron, Sébastien Langlois et Maxime Goulet-Bernier, Julien Michaud et Yvan Gallagher, Sylvio Bélanger et Jason St-Laurent, ainsi que Sylvain Gamache et Jean-Nicolas Rhéaume.

La ronde finale de la Coupe Desjardins aura lieu le dimanche 12 septembre au Club de golf de Montmagny.

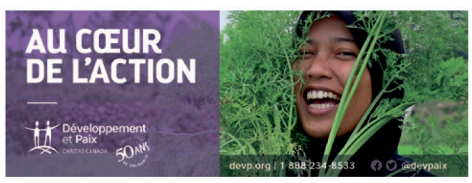



PROVINCE DE QUÉBEC
MUNICIPALITÉ DE KAMOURASKA
MRC DE KAMOURASKA

AVIS PUBLIC

Durant la période d'état d'urgence sanitaire, le processus de consultation publique qui fait l'objet du présent avis (voir arrêté numéro 2020-033 de la ministre de la Santé et des Services sociaux, en date du 7 mai 2020) remplace le processus usuel de consultation publique normalement prévu aux articles 125 à 127 de la Loi sur l'aménagement et l'urbanisme.

Est donné aux personnes et organismes intéressés par un règlement modifiant le règlement de zonage numéro 1991-02.

1. QUE lors de la séance ordinaire tenue le 2 août dernier, le conseil de la municipalité a adopté le projet de « **règlement numéro 2021-04 visant à modifier le règlement de zonage numéro 1991-02 afin d'agrandir, au plan de zonage, la zone résidentielle R5 à même une partie des zones mixtes MiA8 et MiA9** ».
2. QUE le projet de règlement contient une disposition propre à une procédure d'approbation référendaire.
3. QUE le projet de règlement vise à agrandir au plan de zonage la zone résidentielle R5 à même une partie des zones mixtes MiA8 et MiA9. Les dispositions visent les zones MiA8, MiA9 et R5 illustrées sur le croquis suivant :

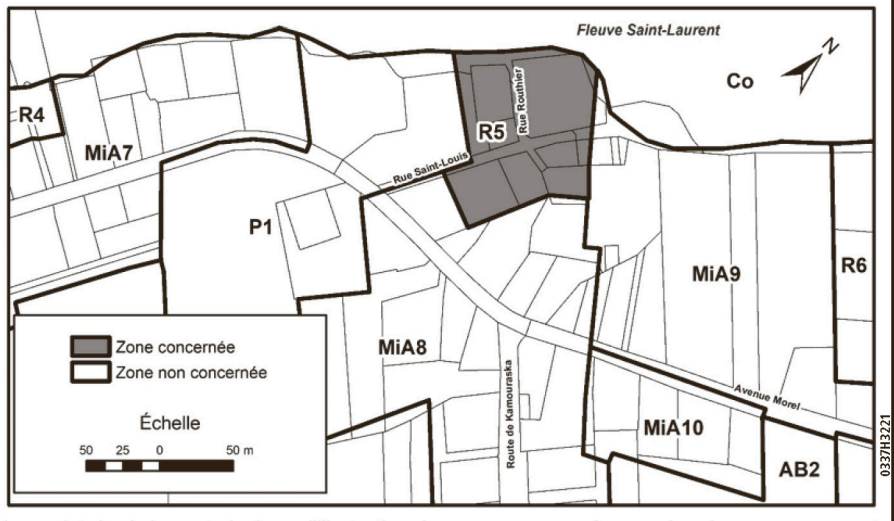

0327H3221

4. Le projet de règlement ainsi que l'illustration des zones concernées au plan de zonage peuvent être consultés sur le site Internet de la municipalité : https://www.kamouraska.ca/documentation/Reglements-d-urbanisme/
5. Que toute personne qui désire transmettre des commentaires relativement à ce projet de règlement doit le faire par écrit dans les 15 jours de la date de la présente publication, à l'une ou l'autre des adresses suivantes :

   Par courriel : cynthia.bernier@kamouraska.ca;

   Par la poste au 67, avenue Morel, Kamouraska (Québec) G0L 1M0.

DONNÉ À KAMOURASKA, CE 3e JOUR D'AOÛT 2021.

SOURCE :
Mychelle Lévesque, secrétaire-trésorière

GRAND PORTAGE
SUBARU
L'expérience d'achat RÉINVENTÉE
Le Québec, c'est des joyaux à découvrir.
Profitez-en.
LA NOUVELLE OUTBACK 2022

208 p
à pa
9
par s
taxe

Nécrologie

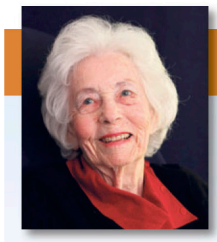

Avis de décès

Gisèle Gagnon McKinnon (1923-2020)

Saint-Pascal

À Québec, le 18 octobre 2020, est décédée paisiblement à l'âge de 97 ans Mme Gisèle Gagnon, épouse de feu M. Edward (Alcy) McKinnon; fille de feu Mme Marie D'Auteuil et de feu M. Élisée Gagnon. Elle demeurait à Lévis, native de Saint-Pascal, Kamouraska

Le service religieux sera célébré le samedi 21 août 2021, à 11 h, en l'église de Saint-Pascal, suivi de l'inhumation au cimetière paroissial.

Elle était la sœur de : feu Évariste (feu Marie Roy), feu Jeanne (feu Maurice Deschênes), feu Evelyne (feu Louis Turgeon), feu Robert, feu Jean-Paul (feu Edith Laughlin, Merilyn MacDonald), feu Colette (feu Camille Dancause), feu Louis-Marie (feu Gertrude Allard), Fernande (feu Louis L'Hérault), feu Thérèse, Carmen (Paul Lecavalier), Lorraine (feu Gilles Saint-Hilaire) et feu Léo Gagnon. Elle laisse aussi dans le deuil ses filleuls : Raymond, Daniel, Michel, Mario, plusieurs neveux, nièces, cousins, cousines, autres parents des familles Gagnon, D'Auteuil et McKinnon ainsi que ses amis.

Toute marque de sympathie peut se traduire par un don à la Société Alzheimer de la région de votre choix.

La direction des funérailles a été confiée à la

CARON GROUPE FUNÉRAIRE

Résidence Funéraire Daniel Caron
353, avenue Chapleau, Saint-Pascal
www.groupefunerairecaron.com
418 492-2222



Avis de décès

Bernadette Dionne Pelletier

Saint-Pascal

21 avril 1935 - 19 juillet 2021

Le 19 juillet 2021 à l'âge de 86 ans et 3 mois après un long combat contre le cancer est décédée à la maison, entourée de sa famille, Mme Bernadette Dionne, épouse de M. Maurice Pelletier; fille de feu Mme Aldéa Plourde et de feu M. Ernest Dionne. Elle demeurait à Saint-Pascal de Kamouraska. Le service religieux a été célébré le mercredi 28 juillet 2021 à 14 h, en l'église de Saint-Pascal, suivi de l'inhumation au cimetière paroissial.

Elle laisse dans le deuil son époux, Maurice Pelletier; ses enfants : André (Marianne Knox), Jasmine (David Moody), Anita, Yolaine, Patrice (Brenda Carey); ses petits-enfants : Brandon (Megan), Drew (Katie), Travis (Amanda), Maia, Joshua, Liam, Levi, Tyra, Jennifer (Cory), Angela (Shaun), Amy; ses arrière-petits-enfants : James, Brooke, Sophia, Mitchell, Anika, Danica, Cael, Nash; ses frères et sœurs : Léonide (Jeannine Cadoret), Jeannette (feu Laval Levasseur), sa jumelle Paulette (feu Peter Punde), Berthe (feu François Lévesque), Aldé (feu Annette Goulet), Alain, Mireille (Hervé Bérubé), Daniel (Madeleine Landry), France (Richard Michaud). De la famille Pelletier, elle était la belle-sœur de : Simone (feu Alphonse Beaulieu, feu Paul Dionne), Lucille (feu Arsène Fillion), feu Robert, feu Rosaire (feu Jeanne-d'Arc Dionne), Bertrand (Pauline St-Pierre), Georgette (feu Réal Labelle), Odette, Francine (Marcel Bergeron), Raymonde (Herman Martel). Sont aussi attristés par son départ ses neveux, nièces, cousins, cousins, autres parents et de nombreux amis de Manitouwadge (Ontario) et de la région de Saint-Pascal.

Bernadette, née à Sainte-Anne-de-Roquemaure en Abitibi, aura vécu pleinement au cours de ses 86 ans. À 16 ans déjà, elle quitte le berceau de son enfance, Saint-Bruno de Kamouraska, pour aller enseigner dans différents villages éloignés. En 1957, à 21 ans, Bernadette se marie avec Maurice Pelletier et part pour sa grande aventure. C'est à Manitouwadge, dans le Nord-Ouest de l'Ontario, à plus de 1 700 km de sa famille, que Bernadette, avec l'amour de sa vie, élève leurs cinq enfants, qui lui donneront plus tard huit petits-enfants et quatre arrière-petits-enfants qui l'adorent. Elle vit à Manitouwadge pendant 49 ans avec plusieurs précieux amis qui sont devenus sa famille. Elle est une grande tricoteuse, adore jouer aux cartes, la marche, le vélo, le ski de fond, le yoga et les quilles, son ordinateur, sa tablette électronique et ses mots croisés. Une dame sociable, elle participe à plusieurs activités de bénévolat, et plusieurs comités de parents. En 2005, c'est le retour au bercail. Avec son amour de toujours, Bernadette revient s'établir à Saint-Pascal pour y vivre 15 belles années auprès de sa jumelle Paulette, ses frères et sœurs et la famille de Maurice. Et bien sûr, elle s'y fait de nouveaux amis en abondance.

La vie de Bernadette, est une histoire de joie de vivre, de persévérance, de résilience et surtout, une belle histoire d'amour.

La famille tient à remercier du fond du cœur les équipes d'oncologie de Rivière-du-Loup et de La Pocatière, ainsi que toute l'équipe des soins palliatifs à domicile de Saint-Pascal, pour les soins de qualité prodigués à Bernadette. Un merci particulier au Dr Philippe Nobert, pour l'accompagnement si attentionné offert à notre chère épouse et maman et à l'abbé Christian Bourgault pour sa disponibilité et son assistance spirituelle auprès de notre famille.

Pour rendre hommage à la belle dame qu'elle était, vos condoléances peuvent se traduire par un don à l'Association du cancer de l'Est du Québec, 151 rue St-Louis, C. P. 4151, Rimouski (Québec) G5L 0A4.

La direction des funérailles a été confiée à la

CARON GROUPE FUNÉRAIRE

Résidence Funéraire Daniel Caron
353, avenue Chapleau, Saint-Pascal
www.groupefunerairecaron.com
418 492-2222

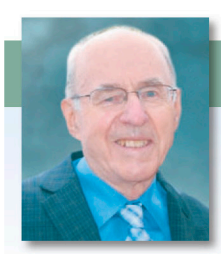

Remerciements de sympathie

Yvon Lévesque

Saint-Pacôme

Nos remerciements les plus sincères à tous ceux et celles qui ont partagé notre chagrin, lors du décès de M. Yvon Lévesque, survenu le19 juin 2021. Votre présence ainsi que toutes les marques de sympathie, manifestées de quelque façon que ce soit, nous ont été d'un grand réconfort et furent très appréciées. Que chacun de vous trouve dans ces remerciements l'expression de notre reconnaissance et les considère comme vous étant adressés personnellement.

Son épouse, Georgette Lebel; ses enfants : Sylvain (Suzanne Gagnon), Luce (André Lévesque), Esther (Gaétan Dubé), Julie (Francis Beaulieu), Stéphane (Chantal Pelletier), Nathalie (Michel Martin), Anyse (feu Michel Landry); ses petits-enfants et ses arrière-petits-enfants.




Me MARLÈNE GAGNON
Notaire en pratique générale
SPÉCIALITÉ :
Règlement de succession
Aussi offert :
NOTARIAT À DOMICILE
2897H2221
164, route 230 Ouest, Saint-Philippe-de-Néri
Bur. : 418 498-3383 • Rés. : 418 498-2109
Courriel : marlene.gagnon@notarius.net

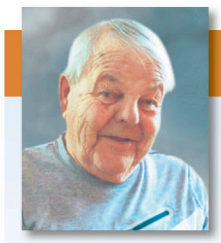

Avis de décès

Jean-Guy Anctil (1938-2021)

Kamouraska

À l'hôpital Notre-Dame-de-Fatima de La Pocatière, le 20 juillet 2021, est décédé à l'âge de 83 ans et 3 mois M. Jean-Guy Anctil, fils de feu Mme Marguerite Côté et de feu M. Léo Anctil. Il demeurait à Kamouraska. Une célébration de la parole a eu lieu le lundi 9 août 2021 à 14 h, au salon de Saint-Pascal, suivie de l'inhumation au cimetière de Kamouraska.

Il était le frère de : feu Fernande (feu Lucien Gagnon), feu Fernand (feu Madeleine Landry), feu Jeanne (feu Marcel Desrosiers), feu Carmen (feu Marcel Landry), feu Léopold (Monique Langlais), David (Jeannine Michaud), Georges (feu Denise Laplante), Rachel (feu Jean Corminboeuf), feu Richard (Monique Lavoie), feu Odette (feu Jacques Levasseur), feu Gilles (Renée Pelletier), Nicole (feu Maurice Pelletier). Sont aussi attristés par son départ ses neveux, nièces, cousins, cousines, autres parents et amis.

Des remerciements sont adressés à la Résidence Marquis de Saint-Philippe-de-Néri et à l'hôpital Notre-Dame-de-Fatima pour les bons soins prodigués.

Vos condoléances peuvent se traduire par un don à la Société Alzheimer du Bas-Saint-Laurent, 235, avenue Saint-Jérôme, bureau 301, Matane (Québec) G4W 3A7.

La direction des funérailles a été confiée à la

CARON GROUPE FUNÉRAIRE

Résidence Funéraire Daniel Caron
353, avenue Chapleau, Saint-Pascal
www.groupefunerairecaron.com
418 492-2222



Avis de décès

Brigitte Bouchard (1962-2021)

Saint-Pascal

À la Maison de soins palliatifs du Littoral de Lévis, le 20 juillet 2021, est décédée à l'âge de 59 ans, Mme Brigitte Bouchard, conjointe de feu M. Hugues Santerre; fille de feu Mme Marie-Louise Bélanger et de feu M. Gérard Bouchard. Elle demeurait à Saint-Pascal, autrefois à Saint-Joseph de Kamouraska. Le service religieux a eu lieu le jeudi 29 juillet 2021 à 14 h, en l'église de Saint-Pascal et de là au crématorium. L'inhumation a eu lieu au cimetière de Saint-Joseph.

Elle laisse dans le deuil ses enfants : Sandra (Joey Carrier), Katie (Cassandra Bouchard); sa petite-fille, Leyla. Elle était la sœur de : Adrien, Émilienne (Conrad Bérubé), feu Émilien, Léopold, Bruno, Yolande (Lucien Gosselin), Guylaine (Michel Ouellet). Elle laisse également dans le deuil ses beaux-frères : Renaud (Hélène Côté), Yves (Janelle Tardif), Francis (Sylvie Masson). Sont aussi attristés par son départ ses neveux, nièces, cousins, cousines, autres parents et amis.

Des remerciements sont adressés au personnel de la Résidence Labrie et de la Maison de soins palliatifs du Littoral de Lévis pour leur écoute, leur accompagnement et les bons soins prodigués à notre mère jusqu'à la fin de sa vie.

Vos condoléances peuvent se traduire par un don à la Maison de soins palliatifs du Littoral, 5445, rue St-Louis, Lévis, G6V 4G9 ou à la Société canadienne du cancer, 1040, avenue Belvédère, bureau 214, Québec (Québec) G1S 3G3.

La direction des funérailles a été confiée à la

CARON GROUPE FUNÉRAIRE

Résidence Funéraire Daniel Caron
353, avenue Chapleau, Saint-Pascal
www.groupefunerairecaron.com
418 492-2222

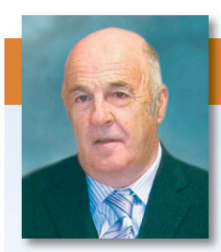

Avis de décès

Jean-Paul St-Pierre (1938-2021)

Sainte-Hélène

À la Maison Desjardins de soins palliatifs du KRTB de Rivière-du-Loup, le 19 juillet 2021, est décédé à l'âge de 82 ans et 11 mois M. Jean-Paul St-Pierre, époux de feu Mme Nicole St-Pierre; fils de feu Mme Imelda St-Pierre et de feu M. Paul St-Pierre. Il demeurait à Sainte-Hélène de Kamouraska. Le service religieux a été célébré le jeudi 22 juillet 2021, à 15 h, en l'église de Sainte-Hélène et de là au crématorium. Les cendres de M. St-Pierre seront inhumées ultérieurement au cimetière paroissial.

Il laisse dans le deuil ses enfants : Josée (Rino Larochelle), Dominic (Manon Charest), Nancy; ses petits-enfants : Mégan, Danik, Jérémy, Marie-Pier, Kim, Gabriel, Camille. Il était le frère de : feu Denise (feu Henri Lajoie), feu Gisèle (feu Bertrand St-Pierre). Il était le beau-frère de : Gisèle (Michel Émond), Marcel (feu Madeleine Émond, Laurette Plourde), Léopold, Gaston (Réjeanne St-Pierre), Marc (Diane Picard), feu Gervais, Doris, Raynald (Jennifer Bouchard), Christian (Brigitte Caron). Sont aussi attristés par son départ ses neveux, nièces, cousins, cousines, autres parents des familles St-Pierre ainsi que ses amis.

Des remerciements sont adressés au personnel de la Résidence Labrie et à la Maison Desjardins pour les bons soins prodigués.

Vos condoléances peuvent se traduire par un don à la Fondation de la Maison Desjardins de soins palliatifs du KRTB, 44, rue de Chauffailles, Rivière-du-Loup (Québec) G5R 4E1 et à la Fondation de l'hôpital Notre-Dame-de-Fatima, 1201, 6e Avenue, La Pocatière (Québec) G0R 1Z0.

La direction des funérailles a été confiée à la

CARON GROUPE FUNÉRAIRE

Résidence Funéraire Daniel Caron
353, avenue Chapleau, Saint-Pascal
www.groupefunerairecaron.com
418 492-2222

Voir les détails chez

aiements
artir de
2 $*
semaine
s en sus

Location de
48
mois

Prix de détail suggéré de
33 426 $
Transport, préparation et frais d'administration inclus, taxes en sus

AWD Traction intégrale symétrique À PRISE CONSTANTE
BOXER SUBARU DEPUIS 1965
EyeSight 1
2021 IIHS TOP SAFETY PICK+ 2

Avec un acompte de 2 200,00 $. Montant total exigé avant le début de la location : 2 635,23 $ (taxes incluses).
Location basée sur une allocation annuelle de 20 000 km avec kilométrage additionnel de 0,10 $ le km.

1ER AU CANADA EN 2016 ET 2017
POUR LA SATISFACTION À LA CLIENTÈLE

155-A, rue Fraser, Rivière-du-Loup
1 855 208-9131
Grand Portage Automobiles
GRANDPORTAGEAUTO.COM

3218H3221

Nécrologie

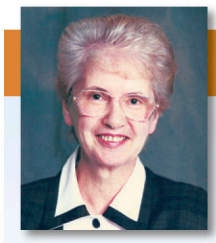

Avis de décès

Madeleine Rivard St-Onge (1931-2021)
Mont-Carmel

À l'hôpital Notre-Dame-de-Fatima de La Pocatière, le 11 juillet 2021, est décédée à l'âge de 89 ans et 11 mois, Mme Madeleine Rivard, épouse de feu M. Gaston St-Onge; fille de feu Mme Denise St-Onge et de feu M. Jean-Baptiste Rivard. Elle demeurait à Mont-Carmel, Kamouraska. Une célébration de la parole a eu lieu le vendredi 23 juillet 2021 à 15 h, à la Résidence funéraire Daniel Caron de Saint-Pascal, suivie de l'inhumation au cimetière de Mont-Carmel.

Elle laisse dans le deuil ses enfants : Alain (Diane Pelletier), Claudine (Roch Tanguay), Rachel, Lison (Roland Lévesque), Christine (Gilles Caron), Jean-Pierre (Lynda Plamondon), Marc-André (Nathalie Lacasse); ses petits-enfants : Nicolas (Arianne Thibault), Mathieu (Audrey Laroche), Stéphanie (Patrick McNeil), Mario (Régine Roy), Dominique, André-Philippe (Laurence Langevin), Pier-Luc (Mariane Iza), Andrée-Ann (William Métivier), Alexandra (Philippe Potvin), Marie-Soleil, Caroline (Frédéric Lizotte), Mélissa, Audrey (Nima Jolan), Cynthia, Sabrina, Sylvianne (Alex Lamontagne); ses arrière-petits-enfants : Léonie, Thomas, Éliane, Dali, Noah, Éloïse, Félix-Antoine, Daphnée, Jade, Anaïs, Mathias, Alice, Olivier, Samuel, Abygaëlle, Philip, Zack, Xavier, Chloé, Dali. Elle était la sœur de : feu Albert (feu Léonie Picard), feu Omer (feu Oliva Dionne), feu Thomas (feu Thérèse Michaud), feu Marie-Ange (feu William Devlin), feu Jeanne D'Arc (feu Hervé Lagacé), feu Marie-Blanche (feu Lionel Lavoie), feu Jean-Baptiste (feu Lucienne Caron), feu Lucina (feu Léo Paradis), feu Marie-Paule (feu Léon Dionne), feu Léon (Georgette Riendeau), feu Lucienne (feu Arthur Rivard), feu Ovila (Monique Dionne), feu Raymond (Lise Rouillard), feu Guy (Simone Dionne), feu Lionel (Francine Hamel); et la belle-sœur de : feu Bertrand (Marthe Touchette), Marie-Reine (feu Albert St-Onge), feu Claude, René (Isabelle Deshaies), Gilles (Ella Côté), feu Jean-Paul (Lise Hudon), Thérèse (Léopold Pelletier), feu Marcel (Ginette Cimon), Madeleine (feu Julien Jean), feu André (Guylaine Lizotte). Sont aussi attristés par son départ ses neveux, nièces, cousins, cousines, autres parents et amis.

Des remerciements sont adressés au personnel de l'hôpital de Notre-Dame-de-Fatima pour les bons soins prodigués.

La direction des funérailles a été confiée à la

CARON GROUPE FUNÉRAIRE
Résidence Funéraire Daniel Caron
353, avenue Chapleau, Saint-Pascal
www.groupefunerairecaron.com
418 492-2222

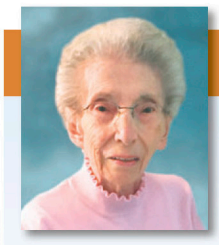

Avis de décès

Marthe Viel Laforest (1926-2021)
Saint-André

À la Résidence Desjardins de Saint-André le 19 juillet 2021, est décédée à l'âge de 95 ans et 5 mois Mme Marthe Viel, épouse de feu de M. Roger Laforest; fille de feu Mme Marthe Levasseur et de feu M. Jean-David Viel. Elle demeurait à Saint-André, Kamouraska. Le service religieux a été célébré le lundi 2 août 2021, à 14 h, en l'église de Saint-André, suivi de l'inhumation au cimetière paroissial.

Elle était la mère de : Janine (Gilles Mainguy), feu Jean-Guy, Denise (Pierre Thivierge), feu Jacques, feu Michèle (Claude Guy), feu Martine (Martin Lessard). Elle laisse également dans le deuil ses petits-enfants : Marie-Ève Côté (François Lebrun), Marie Pier (Yan Gauthier) et Jean-Benoit Thivierge (Chloé Fauchon), Laurence et Antoine Lessard; ses arrière-petits-enfants : Léa et Alexis Lebrun, Georges Fauchon Thivierge, Lily Gauthier. Elle était la sœur de : Jeannette (feu François Normand), feu Jean-Marc (feu Carmen Bérubé), feu Justin, feu Bertrand (feu Thérèse Sevigny), feu Ralph (feu Lucille Poirier), feu Simone (feu Camille Ouellet), Léopold (Marielle Roy), Hélène (Ole Olson), Carmen (feu Gil Robert), Cécile (feu Victor Beaudoin), Alex (Claire Duquette), Yolande (feu Gérard Dupont), Jean-Guy (Mary Fitzmorris), Réginald (Fernande Gélinas); et la belle-soeur de : feu Rollande (feu Raoul Ouellet), feu Jean-Paul (feu Jacqueline Laforest), feu Gisèle (feu Marcel Frève), feu Aline (feu Joseph Viel), Sr Rita s.p., feu Charlotte (feu Richard Vincelette), feu Maurice (Jacqueline Turner), Thérèse (feu Joseph Lapointe), Sr Pauline s.c.q., Sr Paula s.c.q., Mario (Christiane Lemelin), Claude (Gisèle Lavallée). Sont aussi attristés par son départ ses neveux, nièces, cousins, cousines, autres parents des familles Viel et Laforest ainsi que ses amis.

Des remerciements sont adressés au personnel de la Résidence Desjardins pour les soins exceptionnels et l'attention personnalisée portés à notre mère.

Vos condoléances peuvent se traduire par un don à la Fondation de la Maison Desjardins de soins palliatifs du KRTB, 44, rue de Chauffailles, Rivière-du-Loup (Québec) G5R 4E1.

La direction des funérailles a été confiée à la

CARON GROUPE FUNÉRAIRE
Résidence Funéraire Daniel Caron
353, avenue Chapleau, Saint-Pascal
www.groupefunerairecaron.com
418 492-2222

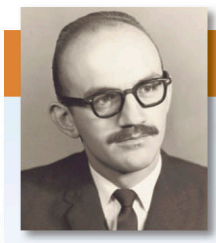

Avis de décès

Dr Gilles Dubé (1935-2021)
Kamouraska, natif de Rivière-Ouelle

À la résidence Pierrette-Ouellet de Mont-Carmel, le 24 mars 2021, est décédé subitement à l'âge de 85 ans et 9 mois, Dr Gilles Dubé, époux de feu Mme Suzanne Laplante; fils de feu Mme Brigitte Gagnon et de feu M. Albert Dubé. Il demeurait à Kamouraska, natif de Rivière-Ouelle.

La famille se réunira à la Résidence funéraire Daniel Caron, 395, avenue Chapleau, Saint-Pascal, le vendredi 13 août 2021 à compter de 13 h 30. Une célébration de la parole aura lieu le jour même à 14 h 30 au salon, suivie de l'inhumation au cimetière de Rivière-Ouelle.

Il laisse dans le deuil ses enfants : Hélène (Gilles Nantel), Francis (Silvia Analía Marchetti); ses petits-enfants : Félix, Vincent, Émile, Alexis, Alex-Francis. Il était le frère de : feu Réjeanne (feu Eugène Rouillard), feu Raymond (Rachel Dionne), Jacqueline (Rémi Migneault), Marc (Georgette Courcy), Solange (feu Rosaire Bernard), feu Claude (Huguette Lévesque), Cécile, Janine; et le beau-frère de : feu Madeleine (feu Réal Marcotte), feu Yvon (feu Lorraine Madore), feu Liliane (feu Roger Ouellet), Gisèle (feu Edwin Spiegelthal), Guy (feu Yolande Chamberland), feu Yolande (Augustin Martineau), Carmen (feu Marc Bérubé), feu Noëlla (feu Richard D'Anjou), Claudette. Sont aussi attristés par son départ ses neveux, nièces, cousins, cousines, autres parents et amis.

La famille tient à remercier tout le personnel de la résidence Pierrette-Ouellet pour les soins prodigués et la bienveillance de chacun.

Toute marque de sympathie peut se traduire par un don à la Fondation André-Côté, 100, 4e Avenue, bureau 180, La Pocatière (Québec) G0R 1Z0.

La direction des funérailles a été confiée à la

CARON GROUPE FUNÉRAIRE
Résidence Funéraire Daniel Caron
353, avenue Chapleau, Saint-Pascal
www.groupefunerairecaron.com
418 492-2222

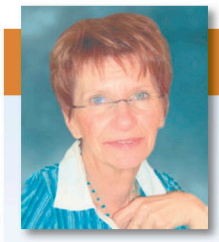

Avis de décès

Johanne Lamarre Michaud (1951-2021)
Saint-Pacôme

À sa résidence d'été de Rivière-Ouelle, entourée de l'amour des siens, est décédée le 16 juillet 2021 à l'âge de 69 ans et 7 mois Mme Johanne Lamarre, épouse de M. André Michaud; fille de feu Mme Alina Pelletier et de feu M. Omer Lamarre. Elle demeurait à Saint-Pacôme, Kamouraska. Un hommage de la vie a eu lieu au salon de Saint-Pacôme, le samedi 24 juillet 2021, à 16 h, suivi de la mise en niche au columbarium de Saint-Pacôme.

Elle laisse dans le deuil son époux, André; ses enfants : Jean-Philippe (Véronique Dufour), Marie-Andrée (Nicolas Roy), Marie-Christine (Francis Noël); ses petits-enfants : Rose-Marie et Juliette Michaud, Léo et Alexandrine Roy, Maurice, Marcelle et Clermont Noël; ses frères et sa soeur : Claude (Michelle Bolduc), Gaétan (Lina Fortin), Lise (Marcel Milliard); ses beaux-frères et belles-sœurs : Gilles (Marjolaine Émond), Lise (Jacques Dubé), Claude (Suzie Paris), Marie (Normand Ouellet), Jacques, Renée (Kevin Herkendall), Jean-Louis (Sylvain Turcotte); sa belle-mère, Huguette Lévesque (feu Joseph-Roger Michaud). Sont aussi attristés par son départ de nombreux neveux et nièces, cousins et cousines, autres parents, amis et collègues de travail.

La famille tient à remercier sincèrement le personnel de l'équipe SIAD pour les bons soins prodigués.

Vos condoléances peuvent se traduire par un don à la Fondation de l'hôpital Notre-Dame-de-Fatima, 1201, 6e Avenue, La Pocatière (Québec) G0R 1Z0 ou à la Fondation André-Côté, 100, 4e Avenue, bureau 180, La Pocatière (Québec) G0R 1Z0.

La direction des funérailles a été confiée à la

CARON GROUPE FUNÉRAIRE
Maison funéraire Viateur Gallant
Filiale de la Résidence Funéraire Daniel Caron
353, avenue Chapleau, Saint-Pascal
www.groupefunerairecaron.com
418 492-2222

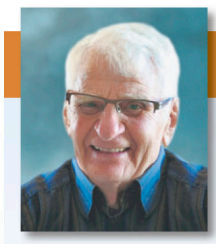

Avis de décès

Claude Carrier (1930-2021)
Saint-Philippe-de-Néri

Au Centre D'Anjou de Saint-Pacôme, le 3 août 2021, est décédé à l'âge de 90 ans et 11 mois M. Claude Carrier, époux de feu Mme Juliette Lévesque; fils de feu Mme Marie-Louise Plourde et de feu M. Jos E. Carrier. Il demeurait à Saint-André, autrefois à Saint-Philippe-de-Néri, Kamouraska. Une célébration de la parole a eu lieu le mardi 10 août 2021 à 15 h, au salon de Saint-Pascal et de là au crématorium. L'inhumation au cimetière de Saint-Philippe-de-Néri aura lieu ultérieurement.

Il laisse dans le deuil ses enfants : Roland (Christiane Lévesque), Micheline (Guy Lévesque), René (Monique Ouellet), Jocelyn (Paulette Harvey), Marie-Josée; ses petits-enfants et arrière-petits-enfants. Il était le frère de : feu Rolland, feu Marcelle (feu Gilles Desmeules), Lionel (feu Anita Chrétien), feu Guy (feu Noda Dumont), Bertrand (feu Lise Thériault), Jocelyne (feu René Garon), feu Denise (feu François-Xavier Jean), André (Huguette Bossé), Rosaire, Solange, Céline, feu Jean-Yves; et le beau-frère de : feu Joseph-Émile (Clémence Boulianne), feu Paul (Monique Boucher), Léon (Raymonde Gourdeau), feu Thérèse, feu Fernando (feu Micheline Rolland), Denise (feu Raymond Hébert), Marie-Claire (Clément Richard), feu Jean-Claude (feu Louisette Nadeau), Lorraine, Jacques (Lise Gauthier), feu Guy, Lise (Denis Latendresse) Sont aussi attristés par son départ : ses neveux, nièces, cousins, cousines, autres parents des familles Carrier et Lévesque ainsi que ses amis.

Des remerciements sont adressés à la Résidence Desjardins de Saint-André et aux soins palliatifs du Centre D'Anjou de Saint-Pacôme.

Vos condoléances peuvent se traduire par un don à la Fondation de l'hôpital Notre-Dame-de-Fatima, 1201, 6e Avenue, La Pocatière (Québec) G0R 1Z0.

La direction des funérailles a été confiée à la

CARON GROUPE FUNÉRAIRE
Résidence Funéraire Daniel Caron
353, avenue Chapleau, Saint-Pascal
www.groupefunerairecaron.com
418 492-2222



Remerciements de sympathie

Janine Hudon Chouinard
Saint-Philippe-de-Néri

Les membres des familles Hudon et Chouinard remercient bien sincèrement tous les parents et amis qui ont témoigné des marques de sympathie, lors du décès de Mme Janine Hudon Chouinard, survenu le 30 juin 2021, soit par offrandes de messes, affiliations de prières, cartes de sympathie, envois de fleurs, dons, courriels, visite au salon ou assistance aux funérailles. Veuillez considérer ces remerciements comme vous étant adressés personnellement.

Son époux, Jean-Yves, ses enfants : Jacques, François (Caroline Martel); sa petite-fille adorée, Emma.



Remerciements de sympathie

Sonia Gagnon
Sainte-Anne-de-la-Pocatière

Nos remerciements les plus sincères à tous ceux et celles qui ont partagé notre chagrin, lors du décès de Mme Sonia Gagnon, survenu le 6 juin 2021. Votre présence ainsi que toutes les marques de sympathie, manifestées de quelque façon que ce soit, nous ont été d'un grand réconfort et furent très appréciées. Que chacun de vous trouve dans ces remerciements l'expression de notre reconnaissance et les considère comme vous étant adressés personnellement.

Son conjoint, Stephan Briand; ses enfants : Charlyne, Anaïs et Léane; sa mère, Rita Lévesque (feu Jean-Marie Gagnon); ses frères et sa soeur : Stéphane, Pascal, Nathalie.

GRAND PORTAGE
SUBARU
L'expérience d'achat RÉINVENTÉE
Le Québec, c'est des joyaux à découvrir.
Profitez-en.
LA NOUVELLE OUTBACK 2022

208 p
à pa
9
par s
taxe

Nécrologie



Avis de décès

Réal Pelletier (1950-2021)
Saint-Pascal

À la Maison Desjardins de soins palliatifs du KRTB de Rivière-du-Loup, le 7 janvier 2021, est décédé à l'âge de 70 ans et 1 mois, M. Réal Pelletier, époux de Mme France Ouellet; fils de feu Mme Gertrude Dubé et de feu M. Michel-Gérard Pelletier. Il demeurait à Saint-Pascal, natif de Kamouraska.

La famille recevra les condoléances à la Résidence funéraire Daniel Caron, 395, avenue Chapleau, Saint-Pascal, le jeudi 12 août 2021 de 12 h à 14 h. Une célébration de la parole aura lieu le jour même, à 14 h, au salon, suivie de la mise en niche au columbarium de Saint-Pascal.

Il laisse dans le deuil son épouse, France Ouellet; ses enfants : Amélie (Stéphane Tremblay), Yan (Karine Gagnon); ses petits-enfants : Derek et Ariel Tremblay, Emmy Pelletier; ses frères et sœurs : Alain (feu Line Moreau, Rita Boilard), Réjean (Nicole Pelletier), Renée (feu Gilles Anctil), Sylvie (Léo Forget), Johanne, Marc (Huguette Lavoie), Régis (Nicole Laplante), Guy, Gilles-Noël; sa belle-sœur, Maryse et son beau-frère, Viateur (Nicole Girard); ses neveux, nièces, cousins, cousines, autres parents des familles Pelletier et Ouellet et ses amis.

La famille tient à remercier toute l'équipe de La Maison Desjardins de soins palliatifs du KRTB ainsi que le Dr Normand Gervais pour les excellents soins prodigués.

Vos condoléances peuvent se traduire par un don à la Fondation de la Maison Desjardins de soins palliatifs du KRTB, 44, rue de Chauffailles, Rivière-du-Loup (Québec) G5R 4E1.

La direction des funérailles a été confiée à la

CARON GROUPE FUNÉRAIRE

Résidence Funéraire Daniel Caron
353, avenue Chapleau, Saint-Pascal
www.groupefunerairecaron.com
418 492-2222



Avis de décès

Rita Ouellet Lévesque (1923-2021)
Rivière-du-Loup

Au Centre Villa-Maria de Saint-Alexandre, le 29 juillet 2021, est décédée à l'âge de 97 ans et 7 mois Mme Rita Ouellet, épouse de feu M. Georges Lévesque, fille de feu Mme Alice Ouellet et de feu M. Polycarpe Ouellet. Elle demeurait à Rivière-du-Loup, autrefois à Saint-Alexandre.

La famille recevra les condoléances à la Résidence funéraire Daniel Caron, 680, rue Principale, Saint-Alexandre, le vendredi 13 août 2021, de 10 h à 13 h 50. Le service religieux sera célébré le jour même, à 14 h, en l'église de Saint-Alexandre, suivi de l'inhumation au cimetière St-François-Xavier de Rivière-du-Loup.

Elle était la mère de : Francine (Benoit Côté), feu Jacques, Claude, Claire (Réjean Pineault). Elle laisse également dans le deuil ses petits-enfants : Alexandre (Judith Léonard), Guillaume (Camille Duchesne Champagne), Charles (Camille Beaudoin), Catherine, Émile; ses arrière-petits-enfants : Jean-Marie, Aurèle, Desneiges, Aimé, Laurier, Émilien, Armand, Irène. Elle était la sœur de : feu Charles-Eugène (feu Rita Marquis), feu Paul (feu Gisèle Soucy), feu René (feu Annette Briand), feu Ovila, feu Éva (feu André Bernard), feu Jeannette (feu Rosaire Vachon), feu Lucienne (feu Albert Marchand), feu Rolande (feu Phil Grenon), feu Thérèse (feu Charles Bélanger), feu Marthe. Sont aussi attristés par son départ son beau-frère : Jean-Charles (Jacqueline Pomerleau); ses neveux, nièces, cousins, cousines, autres parents des familles Ouellet et Lévesque ainsi que ses amis.

Vos condoléances peuvent se traduire par un don à la Société Alzheimer du Bas-Saint-Laurent, 235, avenue Saint-Jérôme, bureau 301, Matane (Québec) G4W 3A7.

La direction des funérailles a été confiée à la

CARON GROUPE FUNÉRAIRE

Résidence Funéraire Daniel Caron
353, avenue Chapleau, Saint-Pascal
www.groupefunerairecaron.com
418 492-2222

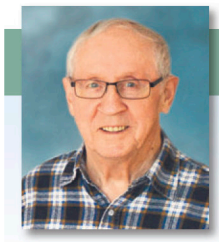

Remerciements de sympathie

Régent Ouellet
Saint-Alexandre

Les membres de la famille Ouellet remercient bien sincèrement tous les parents et amis qui ont témoigné des marques de sympathie, lors du décès de M. Régent Ouellet, survenu le 26 mai 2021, soit par offrandes de messes, affiliations de prières, cartes de sympathie, envois de fleurs, dons, courriels, visite au salon ou assistance aux funérailles. Veuillez considérer ces remerciements comme vous étant adressés personnellement.

Son épouse, Marielle Michaud; sa fille, Mona (Jocelyn Mercier); ses petits-enfants : Antoine, Sophie, Olivier.



Remerciements de sympathie

Roger Lévesque
Saint-Denis-De La Bouteillerie

Nos remerciements les plus sincères à tous ceux et celles qui ont partagé notre chagrin, lors du décès de M. Roger Lévesque, survenu le 14 juin 2021. Votre présence ainsi que toutes les marques de sympathie, manifestées de quelque façon que ce soit, nous ont été d'un grand réconfort et furent très appréciées. Que chacun de vous trouve dans ces remerciements l'expression de notre reconnaissance et les considère comme vous étant adressés personnellement.

Son épouse, Carmelle Plourde; ses enfants : Rosaire (Luce Garon), Réal (Mélanie Lévesque), Christian (Sophie Gendron); ses petits-enfants et ses arrière-petits-enfants.



6841P1618

Me Josée Bélanger
Notaire et conseillère juridique
NOUVEAU SERVICE :
Médiatrice familiale accréditée
1208, 6e Avenue, bureau 202
La Pocatière • 418 856-3474
Région de L'Islet : 418 247-7181

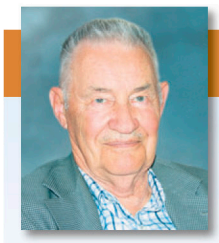

Avis de décès

Raymond Corbin (1926-2021)
Saint-Pascal

À la Maison Desjardins de soins palliatifs du KRTB de Rivière-du-Loup, le 3 juin 2021, est décédé à l'âge de 94 ans et 10 mois, M. Raymond Corbin, époux de feu Mme Réjane Lévesque; fils de feu Mme Alphonsine Ouellet et de feu M. Arsène Corbin. Il demeurait à Saint-Pascal, Kamouraska.

La famille se réunira à la Résidence funéraire Daniel Caron, 395, avenue Chapleau, Saint-Pascal, le vendredi 13 août 2021 de 19 h à 21 h et le samedi 14 août 2021 de 13 h 30 à 15 h 50. Le service religieux sera célébré le samedi 14 août 2021, à 16 h, en l'église de Saint-Pascal, suivi de l'inhumation au cimetière paroissial.

Il laisse dans le deuil ses enfants : Cécile (Raynald Côté), Clément (Nataly Lévesque); ses petits-enfants : Jean-Philippe (Jaime Bell), Charles-Vincent (Catherine Ross), Andréanne (Laurence Lévesque), Joëlle (Antony Arseneault), Frédérique, Maxime; sa sœur Georgette,p.s.s.f. Sont aussi attristés par son départ ses neveux, nièces, cousins, cousines, autres parents et amis.

La famille tient à remercier le Dr Gabriel Foucault et la Maison Desjardins pour les bons soins prodigués.

Toute marque de sympathie peut se traduire par un don à la Fondation de la Maison Desjardins de soins palliatifs du KRTB, 44, rue de Chauffailles, Rivière-du-Loup (Québec) G5R 4E1.

La direction des funérailles a été confiée à la

CARON GROUPE FUNÉRAIRE

Résidence Funéraire Daniel Caron
353, avenue Chapleau, Saint-Pascal
www.groupefunerairecaron.com
418 492-2222

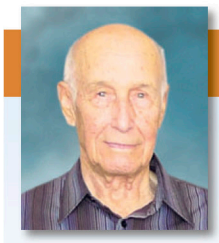

Avis de décès

Émile Deschênes (1925-2021)
Saint-Alexandre-de-Kamouraska

À la Maison Desjardins des soins palliatifs du KRTB, le 27 juillet 2021, est décédé à l'âge de 95 ans et 7 mois M. Émile Deschênes, époux de feu Mme Gilberte Nadeau; fils de feu Mme Marie Ouellet et de feu M. Isidore Deschênes. Il demeurait à Saint-Alexandre-de-Kamouraska.

Les membres de la famille recevront les condoléances à la Résidence funéraire Daniel Caron, 680, rue Principale, Saint-Alexandre, le jeudi 19 août de 19 h à 21 h et le vendredi 20 août de 9 h à 10 h 20. Le service religieux sera célébré le vendredi 20 août 2021 à 10 h 30, en l'église de Saint-Alexandre, suivi de l'inhumation au cimetière paroissial.

Il laisse dans le deuil ses enfants : Jacques, Jean-Guy, Suzanne (Richard Vallée), Mario (Lise Lapointe); sa petite-fille, Émilie. Il était le frère de : feu Maurice (feu Monique Tardif), feu Gabrielle (feu Julien Deschênes), feu Glorianne (feu Roland Nadeau), feu Yvette (feu Gérard Tardif), Noëlla (feu Lionel Nadeau), Charles, feu Paul (Jeannine Desbiens), Madeleine (feu Robert Lagacé), Roland (Véronique Laforest), feu Henri (feu Lorenza Nadeau), Céline (Camillien St-Pierre), feu Laurent (feu Jeannine Caron), Gilles (Lucie Bélanger), feu Mariette (feu Élie Bouchard); et le beau-frère de : feu Réjean (feu Ange-Aimée Nadeau), feu Rolland (feu Rita Morneau), feu Lauréat (Gervaise Bélanger), feu Madeleine (feu Arsène Bouchard), Marie-Marthe (feu Conrad Bernier), feu Pauline (feu Edmond Soucy), feu Lorenza (feu Henri Deschênes), feu Marius. Sont aussi attristés par son départ ses neveux, nièces, cousins, cousines, autres parents et amis.

Chaleureuses salutations aux résidents, au personnel et à la direction de la Résidence des Aînés de Saint-Alexandre.

Vos condoléances peuvent se traduire par un don à la fondation de votre choix.

La direction des funérailles a été confiée à la

CARON GROUPE FUNÉRAIRE

Résidence Funéraire Daniel Caron
353, avenue Chapleau, Saint-Pascal
www.groupefunerairecaron.com
418 492-2222



Remerciements de sympathie

Richard Soucy
Saint-Pascal

Vous qui avez pris le temps de poser un geste de sympathie lors du décès de M. Richard Soucy, survenu le 10 juin 2021, soyez assurés que chacune de ces marques de réconfort nous a sincèrement touchés. Nous tenons à vous dire qu'une pensée personnelle vous est adressée, et que c'est avec respect et simplement que nous tenons à vous remercier.

Son épouse, Réjeanne Chénard; ses trois filles : Kathleen, Geneviève (Samer Hussein), Isabelle (Daniel Tomlinson); ses petits-enfants et arrière-petits-enfants.

aiements
artir de
2 $*
semaine
s en sus
Location de
48
mois
Prix de détail suggéré de
33 426 $
Transport, préparation et frais d'administration inclus, taxes en sus
Voir les détails chez
AWD Traction intégrale symétrique À PRISE CONSTANTE
BOXER SUBARU DEPUIS 1965
EyeSight 1
2021 IIHS TOP SAFETY PICK+ 2
Avec un acompte de 2 200,00 $. Montant total exigé avant le début de la location : 2 635,23 $ (taxes incluses).
Location basée sur une allocation annuelle de 20 000 km avec kilométrage additionnel de 0,10 $ le km.
1ER AU CANADA EN 2016 ET 2017
POUR LA SATISFACTION À LA CLIENTÈLE
155-A, rue Fraser, Rivière-du-Loup
1 855 208-9131
Grand Portage Automobiles
GRANDPORTAGEAUTO.COM
3218H3221

Nécrologie



Avis de décès

René Bélanger (1961-2021)
Saint-Pacôme

Au CHSLD de Baie-Saint-Paul, le 20 juillet 2021, à l'âge de 59 ans et 8 mois, nous a quittés M. René Bélanger, époux de Mme Sylvie Marquis. Il demeurait à Baie-Saint-Paul et était natif de Saint-Pacôme, Kamouraska.

Le service religieux a été célébré, le lundi 2 août, à 15 h, en la cathédrale Sainte-Anne-de-la-Pocatière et a été suivi de l'inhumation au cimetière de Saint-Pacôme.

Il laisse dans le deuil son épouse : Sylvie Marquis; ses fils : Émile et Léo; ses frères et ses sœurs : Gilles (Claire Gaudreault), Lise, Claude (Michèle Landry), Pauline (Russell Baird), Maryse; ses beaux-frères et ses belles-sœurs de la famille Marquis ainsi que plusieurs neveux, nièces, cousins, cousines et de nombreux amis. Il est allé rejoindre ses parents : Cyriac Bélanger et Colette Lajoie ainsi que son frère Pierre.

Un merci spécial est adressé au personnel du CHSLD de Baie-Saint-Paul, unité Ambroise-Fafard, et au Dre Marie-Christine Chevrette pour leur dévouement et la qualité des soins prodigués.

Merci également aux membres du personnel du CLSC de Baie-Saint-Paul, et à ceux de l'agence Vivre Chez-Soi, pour les soins et l'aide à domicile apportés à René et sa famille.

Vos témoignages de sympathies peuvent se traduire par un don à la Fondation de l'Hôpital de Baie-Saint-Paul pour le Fonds Général. Des formulaires seront disponibles au funérarium.

Direction funéraire :

RÉSIDENCE FUNÉRAIRE MP MARIUS PELLETIER

Résidence Funéraire Marius Pelletier inc.
La Pocatière, Saint-Jean-Port-Joli, L'Islet
Pour renseignements et messages de sympathie :
1 418 856-3371 • Sans frais : 1 866 856-3371
Téléc. : 1 418 856-4674 • Courriel : rfmpel@videotron.ca
Site Web : www.mariuspelletier.com • Entreprise affiliée à la C.T.Q.

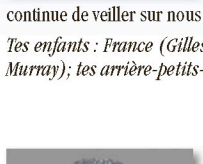

Anniversaire de décès

Marie-Noëlle Lemieux Bérubé

« Voilà déjà un an que Dieu t'a soulagée de ta maladie et qu'il te garde près de Lui, mais ton souvenir ne pourra jamais s'effacer. Accepter de perdre quelqu'un d'aussi cher que toi a été la plus dure épreuve de notre vie. Même ton immense désir de vivre et ta détermination n'ont pu te retenir. De là-haut, continue de veiller sur nous comme tu l'as toujours fait. Repose en paix, tu l'as bien mérité. »

Tes enfants : France (Gilles Houle) et Steve; tes petits-enfants : Karianne (Sébastien Labbé), Jérémi et Zacharie (Ann-Sophie Murray); tes arrière-petits-enfants : Enrick, Liam, Jacob, Théo, Logan.



10e anniversaire de décès

Jérémi Bélanger (1989-2011)

« Déjà 10 ans se sont écoulés depuis que tu nous as quittés. Ton départ a laissé un immense vide dans nos vies. Même si on dit que le temps arrange les choses, notre peine est toujours aussi grande et sans cesse présente. Continue de veiller sur nous comme tu l'as toujours fait. »

Ses parents Guylaine et Alain ainsi que sa sœur Naomi et son frère Pierre-Alain.

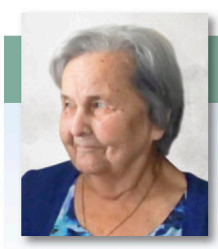

Remerciements de sympathie

Thérèse Gamache Bélanger (1926-2021)

L'amitié et le réconfort que vous nous avez manifestés lors du décès de madame Thérèse Gamache, survenu le 12 juin 2021, nous ont fait chaud au cœur. Nous vous remercions sincèrement pour tous vos témoignages. Que chacun trouve ici l'expression de notre profonde reconnaissance et considère ces remerciements comme personnels.

Ses enfants : Gisèle, Bertrand, Lucie, Lisette, Victor, Dorothée, Martine, Clarisse et les membres de leur famille.

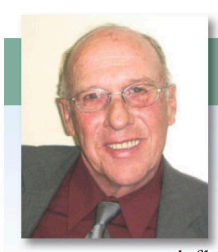

Remerciements de sympathie

Jean-Thomas Pelletier (1935-2021)

Vous avez partagé notre deuil, nos émotions, nos peines, par des paroles encourageantes, une union de prières et de pensées lors du décès de monsieur Jean-Thomas Pelletier, survenu le 2 janvier 2021. Vous nous avez fait parvenir des cartes de sympathie, des fleurs, des offrandes de messes, des dons, un message, un coup de fil. Vous lui avez rendu une dernière visite à l'église. Nous vous en sommes très reconnaissants et tenons à vous remercier pour chacun de ces gestes d'amitié et de générosité. Merci de tout cœur!

Son épouse Louise.
Ses enfants : Suzanne, Louise, Jean-François, Marie-Claude et les membre de leur famille.



Avis de décès

Évangéliste D'Anjou (1939-2021)

À Vaudreuil-Dorion, le 16 juillet 2021, M. Évangéliste D'Anjou est décédé à l'âge de 82 ans, Il était le fils de feu M. Armand D'Anjou et de feu Mme Véronique Lavoie.

Les parents et amis se réuniront le 14 août 2021 à 14 h, au cimetière paroissial de Saint-Gabriel-Lalemant pour la cérémonie d'inhumation des cendres de M. Évangéliste D'Anjou.

Il laisse dans le deuil : son fils bien aimé Patrick (Francesca); ses petits-fils qu'il affectionnait particulièrement : Henri, Richard et Charles; ses frères et sœurs : feu Jacques, feu Jacqueline, feu Winnifred, Gaétan, Hervé, Francine, Claudia, Carol, Stéphane, Marianne, Samuel, Yves, Jean, feu Nicole, Ghislaine et leurs conjoints. Sont aussi affectés par son départ : plusieurs neveux, nièces, cousins, cousines ainsi que d'autres parents et amis.

Merci pour votre présence à cette cérémonie de dernier adieu à Évangéliste.

La famille.



5e Anniversaire de décès

Paul-Emile Caron (1947-2016)
Décès 11 août 2016

Hommage à mon soleil! Hommage à mon amour!

« Déjà cinq ans que mon soleil s'est éteint, même si ses rayons tardent à se rallumer pour me réchauffer. Je voudrais bien t'écrire, mais ton départ fut si vite que tu as oublié de me laisser ta dernière adresse.

Pour chaque journée ensoleillée, c'est la preuve que tu es à mes côtés. Je sais que tu viens me dire bonjour et je te souhaite en retour une bonne journée, mon amour.

Et c'est ainsi que je sais que tu es avec moi, puisque mon soleil : C'EST TOI.

De là-haut, ton aide, ta bienveillance et ta lumière sont appréciés ici-bas. Ton souvenir est impossible à oublier. Ta chaleur et ton grand cœur vont te survivre encore très longtemps. »

Une messe sera célébrée à Saint-Pascal, dimanche 15 août 2021 à 11 h, sous réserve des restrictions sanitaires liées à la pandémie.

Ton épouse, tes enfants et petits-enfants.

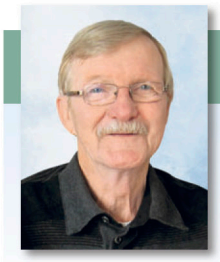

Remerciements de sympathie

Pierre Gamache (1954-2021)

Nous avons pris connaissance de vos messages de condoléances lors du décès de Pierre Gamache, survenu le 18 mai dernier. Soyez assurés que chacune de ces marques de réconfort nous a sincèrement touchés. Nous tenons à vous dire qu'une pensée personnelle vous est adressée et que c'est avec respect, et simplement, que nous tenons à vous remercier.

Son épouse Lynn et ses enfants Chantale et Louis.



Remerciements de sympathie

Henri Picard

Les membres des familles Picard remercient bien sincèrement tous les parents et amis qui ont témoigné des marques de sympathie, lors du décès de M. Henri Picard, survenu le 30 novembre 2020 dernier, soit par offrandes de messes, affiliations de prières, cartes de sympathie, envoi de fleurs, dons, visites au salon ou assistance à la cérémonie religieuse.

Que chacun de vous trouve en ce message l'expression de notre reconnaissance et considère ces remerciements comme vous étant adressés personnellement.

Les membres de la famille Picard.



Remerciements de sympathie

Hélène Ouellet (1967-2021)

Il est de ces événements qu'on ne voudrait jamais voir survenir. Il est de ces êtres qu'on ne voudrait jamais voir partir. La vie en décide autrement et les mots sont trop pauvres pour tout exprimer. Nous vous remercions sincèrement pour votre présence, vos offrandes, vos prières et pour tous vos témoignages de sympathie lors du décès de Hélène Ouellet, survenu le 17 juin dernier. Soyez assurés que ces marques d'affection seront gravées pour longtemps dans notre mémoire.

Son conjoint Sylvain, sa fille Jade et sa mère Carmelle.

GRAND PORTAGE
SUBARU
L'expérience d'achat RÉINVENTÉE
Le Québec, c'est des joyaux à découvrir.
Profitez-en.
LA NOUVELLE OUTBACK 2022

208 p
à p
9
par s
taxe

RE/MAX Élégance Inc.
L'Islet Kamouraska
418 598-6031 418 856-1352


2611P3221
Agence immobilière depuis 1986
Franchisé indépendant et autonome de RE/MAX Québec Inc.
Gilles Couture courtier immobilier agréé
René Bélanger courtier immobilier
Thérèse Rioux courtier immobilier
Marie-Josée Ouellet courtier immobilier
URGENT ▸ RECHERCHONS CHALETS - MAISONS DE CAMPAGNE
Acheteurs motivés


VENDU
RIVIÈRE-OUELLE
179, ch. de la Petite-Anse


244 500$
LA POCATIÈRE
212, rue de la Sablière


194 000$
SAINTE-LOUISE
650, rue Principale


184 900$
Triplex
SAINTE-LOUISE
561-565, rue Principale


62 000$
SAINT-DAMASE
172, route 204


159 000$
SAINT-AUBERT
5, route Bélanger


VENDU
SAINT-JEAN-PORT-JOLI
395, route de l'Église


289 000$
SAINT-JEAN-PORT-JOLI
142, av. de Gaspé Ouest


VENDU
SAINTE-PERPÉTUE
256, rue Principale Sud


129 000$
SAINTE-PERPÉTUE
9, rue du Parc


159 000$
Triplex
SAINT-PAMPHILE
60, rue de l'Église


129 000$
Fermette
SAINT-PAMPHILE
365, rang Simple


79 995$
L'ISLET
51, ch. Lamartine Ouest


354 000$
CAP SAINT-IGNACE
377, ch. Vincelotte


259 000$
Condo
MONTMAGNY
202, rue du Manoir, app. 3


VENDU
MONTMAGNY
31, boul. Taché O., Mtée 667

Voir toutes nos propriétés sur gillescouture.com

NOUVEAU : PAIEMENT MASTERCARD DISPONIBLE

Petites annonces

PAYABLES AVANT LA PARUTION

Porté à votre compte VISA ou Mastercard (frais de 1,00 $)
En argent ou par chèque à l'ordre du Journal Le Placoteux

TARIFICATION

Les taxes sont incluses dans les prix

1re parution (20 mots)	8,50$
Répétition	7,50$
1re parution encadrée	13,50$
Répétition	12,50$
Mots additionnels	0,25$

TARIFICATION (SUITE)

Prière (max. 20 mots)	8,50$
Prière longue	17,00$
Prière avec image	22,00$
Avis de décès	75,00$
Remerciements de sympathie	65,00$
Messe anniversaire	65,00$
Retour de photo	1,00$

Heure de tombée : vendredi 16 h 30
Par téléphone - Saint-Pascal :
418 492-2706, poste 101
Sans frais : 1 855 492-2706
Téléc. : 1 855 492 9706
Par courriel : petitesannonces@leplacoteux.com
Par la poste ou à nos bureaux :
491, av. D'Anjou, Saint-Pascal (Québec) G0L 3Y0
Point de service à La Pocatière:
Singer PFAFF, 502B, 4e Av.

PROMOTION - 20$ / 3 SEMAINES*

*3 semaines consécutives, annonces identiques de 20 mots et moins, taxes incluses.

ASTROLOGIE

Ana Médium , spécialiste des questions amoureuses depuis 25 ans. Le secret des rencontres positives, la méthode pour récupérer son ex et des centaines de couples sauvés durablement, réponses précises et datées. Tél.: **450-309-0125**

LOGEMENTS À LOUER

Saint-Pascal. 3 ½ à air ouvert dans un bungalow. Meublé; chauffé; éclairé. Bien situé au centre-ville. Libre le 1er septembre. Pour information, appelez (21/07)
.....**418 308-0840**

LOCAL À LOUER

Saint-Pascal. 3000 pieds carrés au premier étage. 4 bureaux fermés et un grand espace. Chauffé, éclairé, déneigé. Au 197, route 230 Ouest. Ancien local de Base 132. Libre le 1er juillet (inf)
.....**418-261-6811** (Marco)

Saint-Pascal. Plusieurs unités d'entreposage de 5 X 10, 60$/mois. Aussi, locaux commerciaux de 2500 pieds carrés avec porte de garage et débarcadères, chauffage inclus. Pour infos :
.....**418 333-2589** (Marc) (inf)

OFFRES DE SERVICES

SAAQ-SAAQ-SAAQ Victime d'un accident automobile? Vous avez des blessures? Contactez-nous. Consultation gratuite. M. Dion Avocats tél **514-282-2022** www.sossaaq.com

PRIÈRES

Remerciements à la Sainte Vierge pour faveur obtenue et promesse de publier. C.R.D. (11/08)

Remerciements à Eugène de Mazenod, le Serviteur de Dieu, évêque de Marseille, fondateur de la Congrégation des Missionnaires Oblats de Marie Immaculée. D.L. (11/08)

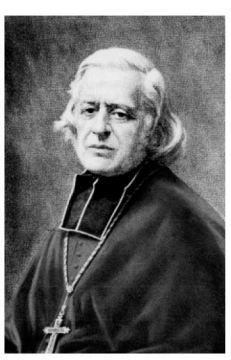

Voir les détails chez

aiements
artir de
2 $*
semaine
s en sus

Location de
48
mois

Prix de détail suggéré de
33 426 $
Transport, préparation et frais d'administration inclus, taxes en sus

AWD Traction intégrale symétrique À PRISE CONSTANTE
BOXER SUBARU DEPUIS 1965
EyeSight

2021 IIHS TOP SAFETY PICK+ 2

Avec un acompte de 2 200,00 $. Montant total exigé avant le début de la location : 2 635,23 $ (taxes incluses).
Location basée sur une allocation annuelle de 20 000 km avec kilométrage additionnel de 0,10 $ le km.

1ER AU CANADA EN 2016 ET 2017
POUR LA SATISFACTION À LA CLIENTÈLE

155-A, rue Fraser, Rivière-du-Loup
1 855 208-9131
Grand Portage Automobiles
GRANDPORTAGEAUTO.COM
3218H3221

DU JARDIN DANS MA VILLE

Votez pour votre projet de verdissement municipal préféré

C'est avec beaucoup d'enthousiasme que la Ville de La Pocatière annonce sa participation au grand concours *Du jardin dans ma ville*, réservé aux municipalités Fleurons du Québec. Vous aimez votre cadre de vie et souhaitez contribuer à son verdissement et à l'essor de l'agriculture urbaine? Aidez-nous à gagner le concours *Du jardin dans ma ville*, en votant en ligne pour le projet *Adopte ta parcelle* de la municipalité.

En récoltant le plus de votes possible d'ici le 17 septembre 2021, La Pocatière court la chance de gagner la visite de l'équipe de professionnels horticoles *Du jardin dans ma vie*. Lors de cet événement, ils réaliseront la métamorphose d'un lieu public ou communautaire de la Ville, ajoutant une touche de vert à notre environnement.

Pour connaître les projets d'aménagement inscrits au concours et voter en ligne, rendez-vous dès maintenant au dujardindansmavie.com/concours-du-jardin-dans-ma-ville/. Profitez également de votre visite sur ce site pour découvrir une foule d'informations sur le jardinage : concours, histoires à succès, astuces et conseils de professionnels... à partager avec vos proches!

Initié par les Fleurons du Québec, en collaboration avec la campagne de promotion *Du jardin dans ma vie*, le MAPAQ, Rocvale, Les Épandages Robert et le Centre de formation horticole de Laval, le concours *Du jardin dans ma ville* vise à promouvoir le jardinage et à sensibiliser les citoyens aux bienfaits des végétaux et espaces verts dans toutes les régions du Québec.

Source : Ville de La Pocatière



Aménagement « Adopte ta parcelle » à La Pocatière.

À LOUER
21/2-31/2-41/2-51/2 meublés ou non, dans différents secteurs de Saint-Pascal. Appelez pour connaître nos disponibilités ou pour louer. Pas d'animaux. Priorité aux non-fumeurs.
Laurier Michaud
418 714-0707
4596H1417

Bloc-notes

BOUTIQUE APHK
Saint-Pascal
Une page Facebook, exclusive à la boutique, a été récemment créée et nous vous invitons à la consulter, l'aimer et à la partager avec vos parents et amis : https://www.facebook.com/boutiqueaphk. Vous serez ainsi informés des articles fabriqués aux ateliers par nos personnes handicapées.
La Boutique APHK en ligne www.boutiqueaphk.ca prendra son envol très bientôt et sera disponible sous peu. Au plaisir de vous rencontrer bientôt!

CENTRE ACCUEIL-PARTAGE DU KAMOURASKA
Saint-Pascal
Avis de convocation. L' Assemblée Générale Annuelle du Centre Accueil-Partage du Kamouraska se tiendra jeudi le 12 août 2021 à partir de 13h30, à la salle Ernest-Ouellet du Centre communautaire Robert-Côté au 420, rue Notre-Dame, St-Pascal.

CLUB D'ÂGE D'OR 50 ANS ET PLUS
Saint-Pacôme
L'assemblée générale (AGA) des membres du Club d'âge d'or 50 ans et plus, Joie de vivre, de Saint-Pacôme se tiendra le mardi 17 août 2021, à 19h, au Centre municipal de Saint-Pacôme, 27, rue Saint-Louis dans ladite municipalité. Nous vous attendons en grand nombre.

LES ALCOOLIQUES ANONYMES
Saint-Pascal
Si vous voulez arrêter de boire et vous ne le pouvez pas, nous pouvons vous aider. Informations au 418 867-3030, www.aa-quebec.org/region88.

LES GROUPES FAMILIAUX AL-ANON
Saint-Pascal
Que pouvez-vous faire lorsqu'un de vos proches boit trop ? Al-anon-alateen-quebec-est.ca, tél.: 1-844-725-2666.

NARCOTIQUES ANONYMES
La Pocatière
Le Groupe Revivre de narcotiques anonyme reprendra ses activités à compter du 17 juin 2021.
Rivière-du-Loup
Groupe Courage, réunion tous les dimanches, à 19h30, à l'Unité Domrémy, 4 rue de Gaspé.

RECHERCHE

On recherche. Fond de lots à bois dans la région. Laissez un message (21/07)
.....**418 308-0867**

RENCONTRES

CONTACTS directs et rencontres sur le service #1 au Québec! Conversations, rencontres inattendues, des aventures inoubliables vous attendent. Goûtez la différence! Appelez le **438-899-7001** pour les écouter, leur parler, ou, depuis votre cellulaire faites le #(carré)6920. (des frais peuvent s'appliquer). L'aventure est au bout de la ligne . www.lesseductrices.ca

DIVERS À VENDRE

Paille de blé. 2 silos à grains 15pi et 18pi. Andaineuse 775 M-F. Herse ronde 11pi. Camion Dodge 1991. Harley Softail Heritage 1450, bas millage. (25/08)
.....**418 492-3397**

Arc Browning Mirage 1.5 droitier 32 po., axe ajustable 26 à 32 po à 75% de relâche, 60 lb de pression, vitesse amo 242 pi/sec, poids 3,5 lb, corde et câble neufs. Comprend mire fibre optique, appui-flèche très doux et très propre. 350$ (25/08)
.....**418 856-1549**

Les Planchers DB, toutes variétés, plusieurs couleurs disponibles, planchers avec liège et dessus bois franc. Tous recouvrements en bois franc. Spécial liquidation à partir de 1.99$.
.....**450-330-1888**

Vous cherchez un logement ou un local commercial?
Très beaux logements situés au centre-ville de La Pocatière ou sur la rue du Verger
Logements chauffés et éclairés
Bellema 50 ans GESTION IMMOBILIÈRE
DISPONIBILITÉ :
Local commercial sur la 4e Avenue
Disponible :
1 ½, 3 ½ et 4 ½
VOUS CHERCHEZ UN TERRAIN?
Terrains à vendre au centre-ville de La Pocatière, avec services, situés au sud de la rivière St-Jean, secteur rue du Cheminot et de la Vigie
Bellema S.E.C.
418 856-2566 (jour)
418 371-0546 (soir) Louise Ouellet
418 598-7765 (soir) Mario Deguire
708, 4e Avenue, bur. 202, La Pocatière
1740P2821

LOGEMENTS À LOUER
Vérifiez nos disponibilités :
2 1/2, 3 1/2, 4 1/2 et 5 1/2 pièces, chauffés, éclairés
Situés du 901 au 911, 12e Avenue, La Pocatière
Les Logements Côte du Sud inc.
Marco Gingras, concierge : 418 856-6715
Réal Delagrave, Montmagny : 418 248-7141
Sans frais : 1 877 248-7141
www.logementscotesud.com
4010P1417

GICLEURS PIERRE PLOURDE INC.
Votre partenaire de confiance contre les incendies
SPÉCIALITÉS : GICLEURS ET PLOMBERIE
98, rue Voisine, Sainte-Hélène de Kamouraska (Québec) G0L 3J0
pplourde@gicleursplourde.com
Tél. : 418 492-9889 • Téléc. : 418 492-9031 • Cell. : 418 894-2358
CMMTQ Corporation des maîtres mécaniciens en tuyauterie du Québec • R.B.Q. : 5594-7923-01
7564H1417

SAINT-PACÔME
CINÉMA LOUISE
real 3D 100% numérique
Représentation tous les jours à 19 h 30
JUSQU'AU JEUDI 19 AOÛT
PROJECTIONS SPÉCIALES : SAMEDI ET DIMANCHE 14 H
CROISIÈRE DANS LA JUNGLE — Déconseillé aux jeunes enfants
DÉBUTE LE VEND. 13 AOÛT
SAM — YAN ENGLAND
INFORMATION 418 852-2891
www.cinemalouise.com
0993P3221

Le Scénario cinéma
CARREFOUR LAPOCATIÈRE
INFO: 418 856.1319
100% NUMÉRIQUE real 3D
★ www.cinemalescenario.com ★
L'HOMME LIBRE — L'ESCADRON SUICIDE LA MISSION — KAAMELOTT PREMIER VOLET — CROISIÈRE DANS LA JUNGLE
Horaire du vendredi 13 août au jeudi 19 août
ZONE VERTE | consignes sanitaires disponibles sur notre site web ou répondeur
L'HOMME LIBRE (GDJE)
Vendredi & Samedi: 20h00 / Dimanche: 14h00
Mardi - Mercredi & Jeudi: 20h00
L'ESCADRON SUICIDE: LA MISSION (13+V./L.V.)
Vendredi & Samedi: 19h30 / Dimanche: 13h30
Mardi - Mercredi & Jeudi: 19h30
KAAMLOTT (G)
Vendredi & Samedi: 20h10 / Dimanche: 13h45
Mardi - Mercredi & Jeudi: 20h10
CROISIÈRE DANS LA JUNGLE (G)
Vendredi & Samedi: 19h45 / Dimanche: 13h30
Mardi - Mercredi & Jeudi: 19h45
3592P3221

Proprio Direct
AGENCE IMMOBILIÈRE
Denis Desjardins, Courtier immobilier résidentiel et commercial
Pascal Jean, Courtier immobilier résidentiel et commercial
Marie-Josée Couturier, Courtier immobilier
Audrey D'Anjou, Courtier immobilier résidentiel
L'Équipe 418 551-2121
410, 4E AVENUE LA POCATIÈRE
VENDU! À PARTIR DE 2%* CERTAINES CONDITIONS S'APPLIQUENT
VENDU — CACOUNA – 285 RUE MICHAUD
VENDU — – 18, RUE YVES-GODBOUT
NOUVEAU — 399 000 $ — ST-JEAN-DE-LA-LANDE – 139 CHEMIN BELLERIVE
NOUVEAU — 69 000 $ — SAINT-JOSEPH-DE-KAMOURASKA – 766, 7E RANG
NOUVEAU — 214 500 $ — LA POCATIÈRE – 1008-1010, 1RE RUE POIRÉ
69 900 $ — POHÉNÉGAMOOK – 1220, RUE PRINCIPALE
7238H3221



JUSQU'À
1000$
DE BONI MAZDA▼
SUR MODÈLES NEUFS SÉLECTIONNÉS

+

RABAIS LOYAUTÉ
1% DE RÉDUCTION SUR TAUX
DE LOCATION OU DE FINANCEMENT POUR NOS CLIENT FIDÈLES‡

+

UNE **GARANTIE À KILOMÉTRAGE ILLIMITÉ****
DE SÉRIE AVEC TOUS LES NOUVEAUX MODÈLES

CX-3 GX | ÉQUIVAUT À **59$**/SEM. | PRIX DE DÉTAIL À PARTIR DE **23 500$** |

À PARTIR DE **258$***/MOIS, LOCATION 60 MOIS
AU TAUX DE 2,95 %, ACOMPTE DE 2 359$
20 000 KM/AN COMPRIS (8 ¢/KM EXCÉDENTAIRE)

---

*Offre valable pour la location mensuelle d'un modèle Mazda CX-3 GX 2021 (HVXK61AA00) de base neuf, **d'une valeur de 23 500$**, ce qui équivaut à 60 paiements mensuels de **258$**, avec acompte de 2 359$, incluant les frais de transport et de préparation de 1 950$ ainsi que la taxe de 100$ sur le climatiseur (le cas échéant). Limite de 20 000 km par an. Frais de 0,08$ par kilomètre excédentaire. **Les paiements ne peuvent être hebdomadaires et sont mentionnés à des fins informatives seulement.** ▼L'offre de boni Mazda est valable pour les clients au détail admissibles qui achètent comptant, font financer ou louent certains modèles Mazda 2021/2021.5 neufs, non immatriculés, en stock, chez un concessionnaire Mazda autorisé au Canada, entre le 4 et le 31 août 2021. Les modèles admissibles et les montants maximums de boni sont les suivants : 500$ pour les Mazda3 et Mazda3 Sport 2021, CX-3 2021, CX-30 2021, CX-5 2021.5, CX-9 2021.5 ; 1 000$ pour les Mazda3 et Mazda3 Sport 2020, Mazda6 2021, MX-5 ST 2021, MX-5 RF 2021, CX-5 2021 et CX-9 2021. Le boni sera déduit avant l'application des taxes. Certaines conditions s'appliquent. Visitez votre concessionnaire pour tous les détails. ‡Cette offre s'applique uniquement aux clients au détail admissibles qui sont les destinataires désignés et prévus de cette communication et qui possèdent ou louent actuellement un véhicule Mazda. Une preuve de propriété ou de location sera exigée. L'offre consiste en une réduction allant jusqu'à 1% sur le taux de location ou de financement (sur approbation de crédit) de tous les modèles Mazda neufs, en stock. (La réduction du taux est appliquée aux taux actuels [sauf pour les taux de financement quasi préférentiel de SDA/Mazda]. En aucun cas, le taux à l'achat ou à la location ne peut être inférieur à 0 %.) **Pour en savoir plus sur la garantie à kilométrage illimité de Mazda, visitez le site mazdaillimitee.ca. L'immatriculation, les assurances, les taxes et l'acompte (s'il y a lieu) sont en sus et peuvent être exigés au moment de l'achat. Le concessionnaire peut devoir commander ou échanger un véhicule. Les offres sont valables du 4 au 31 août 2021 ou jusqu'à épuisement des stocks. Sur approbation du crédit pour les clients admissibles seulement. Les offres peuvent être modifiées sans préavis. **Détails sur mazda.ca ou chez votre concessionnaire.**

mazda

dubemazda.com
DUBE

5, RUE ERNEST-PARADIS
RIVIÈRE-DU-LOUP
418 862-3382
1 855 417-3823

WWW.DUBEMAZDA.COM

UNE ÉQUIPE DE PASSIONNÉS



DEAN DUBÉ	ALEXE RIOUX	STÉPHANE DASSYLVA	JULIEN THÉRIAULT	JÉRÔME MICHAUD	JORDAN TREMBLAY	KEVEN THÉRIAULT	STEVE DUBÉ
Propriétaire	Conseillère	Directeur financier	Conseiller	Propriétaire Directeur des ventes	Conseiller	Conseiller	Propriétaire
418 860-3426	418 714-8504	418 862-3382	418 943-4070	418 868-9911	418 551-7434	418 866-1610	418 862-8137

3670H3221