LE MERCREDI
15 SEPTEMBRE 2021

Le Placoteux

La référence dans Kamouraska-L'Islet

VOLUME 44, ÉDITION 37 — 36 PAGES







ÉLECTION FÉDÉRALE

Dernier tour de piste

PP. 5-6-7

Husqvarna

VOUS OFFRE DES PRODUITS DIVERSIFIÉS ET DE QUALITÉ

TRACTEUR avec SOUFFLEUSE À NEIGE pour un hiver sans souci



SOUFFLEUR à FEUILLES à haute vélocité



SCIES à CHAÎNE pour toutes les applications



Plusieurs outils en version électrique disponibles

Venez les voir!

* Tous les détails chez

TECH MINI-MÉCANIQUE

196, chemin Haut de la Rivière
Saint-Pacôme
418 852-2922

www.techminimecanique.com

4093P3721

COMMERCIAL | INDUSTRIEL | INSTITUTIONNEL | RÉSIDENTIEL

CONSTRUCTION MARCEL CHAREST ET FILS

T 418 492-5911 | SF 1 800 561-5911
TÉLÉC 418 492-9705
mcfinc.ca | infos@mcfinc.ca

997, Route 230 Est, Saint-Pascal
ISO 9001: 2008

RBQ: 1623-5558-35

0053E0719

La puissance d'un groupe

OLIVIER KAMOURASKA | CHRYSLER

Venez me rencontrer!
Olivier Dionne, conseiller aux ventes
418 714-7707



255, av. Patry, Saint-Pascal (aut. 20, sortie 465)
418 492-3432 • 1 800 363-3432
olivierkamouraskachrysler.com

0008H3720

point S CERTIFIÉ POIDS LOURD

PNEUS F.M.

PNEUS
ALIGNEMENT
SUSPENSION
VIDANGE
FREINS
SILENCIEUX
INJECTION

595, boulevard Hébert, Saint-Pascal
418.492.6035 • 1.800.463.1375

Mécanique générale
580, boulevard Hébert, Saint-Pascal
418.492.2907

point-s.ca/pneusfm/

bandag

0069H1220

ATELIER D'ARTISTE À LOUER - LE VIVOIR

Au centre de St-Jean-Port-Joli, dans un environnement dynamique, lumineux et inspirant!

Disponible le 1er octobre 2021 - Tous les détails : levivoir.com

1006GP3721

LE 20 SEPTEMBRE Votons BERNARD GÉNÉREUX



Mobilier de chambre incluant lit plate-forme format grand lit, bureau, commode et 2 tables de nuit (matelas et literie en sus)



Mobilier de chambre incluant lit format grand lit, bureau, miroir, commode et 2 tables de nuit (matelas et literie en sus)



Mobilier de chambre incluant lit format grand lit, bureau, commode et 2 tables de nuit (miroir, matelas et literie en sus)





Causeuse stationnaire (coussins décoratifs inclus)
Fauteuil stationnaire



Sofa chaise longue réversible
Grand choix de couleurs



Modulaire faisant un lit fini chocolat (vendu tel quel) Ottoman inclus

Le temps de partager



Modulaire style contemporain
Disponible en deux couleurs

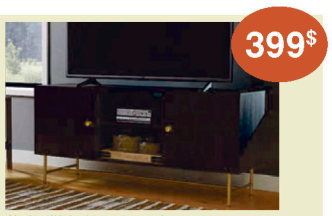

Meuble télé de style contemporain



Meuble télé
Choix de trois couleurs pin bord de mer, chêne gris, chêne vieilli



Mobilier de salle à manger fini gris avec rallonge papillon (table et 6 chaises)

Le goût de se réunir



Mobilier de salle à manger fini blanc antique (table, 4 chaises)



Dînette fini gris (table et 4 chaises)



Dînette fini bois brun moyen (table et 2 chaises)
Parfait pour les petits espaces

Une touche de confort pour un meilleur repos



Matelas Promo
- Ressorts
- Supports latéraux

Simple 399 $
double 499 $



Matelas Sardaigne
- Ressorts ensachés
- 3 zones
- Caisson de mousse
- Semi-ferme



Matelas Cartier
- Ressorts ensachés
- Zone centrale renforcée
- Caisson de mousse rigide
- Confort mi-ferme



Causeuse-lit, format compact
Matelas en mousse
Disponible en plusieurs couleurs

CANTREX nationwide

Le Groupe Cantrex inc. est le plus important regroupement de marchands indépendants au Canada et compte plus de 1300 points de vente. La mission de Cantrex est d'être à l'avant-garde quand il s'agit de prévoir les fondances du marché afin d'aider ses marchands à mieux répondre aux besoins de leurs clients. De plus, ce regroupement

*Certaines conditions s'appliquent pour les options de financement. Les prix mentionnés sont en vigueur jusqu'à épuisement des stocks et n'incluent pas les taxes de vente. Malgré toutes les précautions prises dans la préparation de cette circulaire, il est toujours possible qu'une erreur se soit glissée. Si tel est le cas, les prix affichés en magasin auront préséance. Les photos sont à titre indicatif seulement et peuvent différer légèrement des produits offerts. Dans certaines régions, les

2441P3721

Options de financement disponibles

GAGNON MEUBLES

378, rue Principale
Sainte-Perpétue (Québec)
418 359-2424
1 866 541-2424
www.gagnonmeubles.com

Accord D Desjardins

VOTRE MAGASIN DE CONFIANCE DEPUIS TROIS GÉNÉRATIONS

AGIR ensemble POUR
MONTMAGNY–L'ISLET–KAMOURASKA–RIVIÈRE-DU-LOUP
438 377-5999 | bernardgenereux.bg@gmail.com
Autorisé et payé par l'agent officiel de Bernard Généreux
CONSERVATEUR
AGIR POUR LE QUÉBEC
7464P3721

CONDUITES PLUVIALES PRIVÉES

Saint-Pacôme reconnaît finalement sa responsabilité

Le dossier des conduites pluviales en terrain privé a connu un dénouement inattendu à Saint-Pacôme. Alors que la Municipalité évoquait depuis quelques mois les recommandations du ministère des Affaires municipales et de l'Habitation (MAMH) ainsi que celles de son avocat pour justifier son refus d'intervenir sur ce réseau, une résolution adoptée par le conseil municipal le 7 septembre vient changer la donne à court et moyen terme.



MAXIME PARADIS

Rappelons que ce réseau de conduites pluviales a été porté à la connaissance de certains élus, employés municipaux et même résidents il y a environ un an, alors que l'une d'entre elles a été victime d'un bris. D'autres situations similaires étant ensuite survenues et la Municipalité de Saint-Pacôme avait décidé de faire un inventaire fragmentaire de ce réseau et de vérifier sa responsabilité face à ce dernier auprès du MAMH et d'un avocat.

Les premières informations récoltées par la Municipalité auraient permis d'estimer à environ 110 le nombre de terrains privés traversés par ce réseau, soit l'équivalent d'1,3 km de conduites. Les consultations faites ensuite auprès du Ministère et d'un avocat recommandaient quant à elles de ne pas s'occuper de ce réseau si aucun acte notarié ou servitude ne venaient confirmer qu'il était bel et bien la propriété de la Municipalité.

À la suite d'une lettre envoyée aux résidents concernés en juin dernier, la Municipalité de Saint-Pacôme a précisé sa position quant à sa responsabilité et celles des propriétaires touchés face à ce réseau. Le maire Robert Bérubé qualifiait à l'époque cette démarche de «ballon» qui devait aider à la collecte d'autres informations qui pourraient confirmer la responsabilité de la Municipalité vis-à-vis ces conduites, dont certaines auraient été aménagées dans les années 1950.

Une mise en demeure adressée à la Municipalité la sommant de prendre ses responsabilités face à ce réseau a par la suite renforcé l'idée chez les élus de tenir une rencontre spéciale avec les citoyens concernés pour expliquer la position adoptée par le conseil et récolter d'autres informations sur la propriété dudit réseau. Tenue le 24 août dernier, cette rencontre parfois émotive et houleuse s'est soldée par une suggestion d'un citoyen de concocter un plan d'intervention sur quelques années pour aller chercher les servitudes nécessaires qui justifieront les réparations futures que la Municipalité aurait à réaliser. Cette suggestion a été adoptée par résolution lors du dernier conseil municipal tenu le 7 septembre dernier.

«Nous allons, avec l'aide de professionnels, réaliser une cartographie exhaustive du réseau, des tuyaux et de leur grosseur, car ce

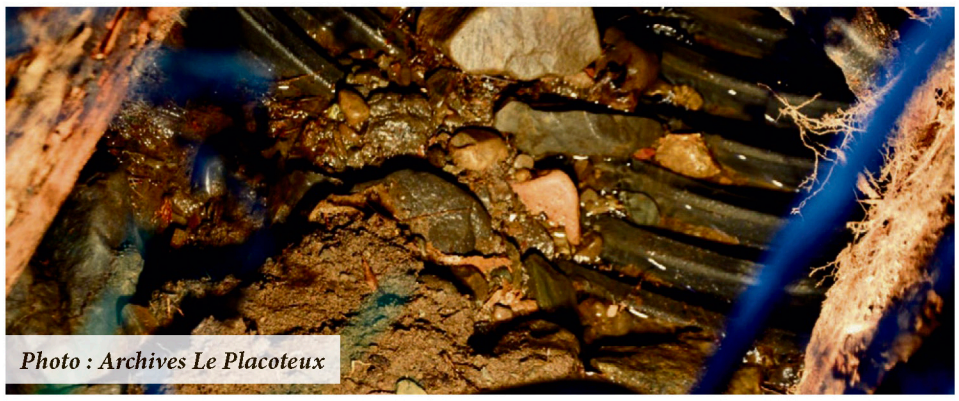

Photo : Archives Le Placoteux

que nous avons actuellement entre les mains demeure élémentaire. Quand la cartographie sera complétée, un plan d'intervention étalé dans le temps sera élaboré pour savoir les gestes à poser et une estimation des coûts», a indiqué Robert Bérubé.

Comme les situations seront toutes prises au cas par cas, le maire n'était pas en mesure d'indiquer combien cela pourrait coûter à la Municipalité dans le futur. Il a néanmoins évoqué une somme d'environ 16 000 $, comprenant les servitudes et les travaux, montant que la Municipalité a estimé en lien avec le premier bris survenu l'an dernier, qui touche six résidences et dont elle a assumé les travaux.

Responsabilité reconnue

De plus, la Municipalité a également changé son fusil d'épaule avec sa résolution et reconnaît momentanément sa responsabilité vis-à-vis ce réseau pluvial. D'ici à ce que la cartographie du réseau et le plan d'intervention soit complété, elle prendra à sa charge tout élément d'urgence qui pourrait causer un risque d'accident ou un préjudice chez un citoyen en lien avec ces conduites pluviales.

«Comme ces conduites sont branchées à certains endroits à notre réseau pluvial et que nous sommes déjà intervenus par le passé pour en réparer quelques-unes, on croit maintenant qu'il est de notre responsabilité de continuer le service, en attendant de disposer de données plus probantes quant à son état», a ajouté Robert Bérubé.

Cette résolution a été adoptée à l'unanimité des conseillers présents. Le seul qui serait en défaveur ne s'est pas présenté à la réunion, selon le maire.

La statue du Sacré-Cœur ne déménagera pas



Photo : Stéphanie Gendron

La Ville de Saint-Pascal a finalement vendu la statue du Sacré-Cœur et le terrain autour à la Société d'histoire et de généalogie de Saint-Pascal, ce qui fait qu'elle ne sera pas déménagée.

STÉPHANIE GENDRON

La Ville de Saint-Pascal devait se résoudre à déménager la statue, à la suite du déménagement de ses bureaux municipaux au presbytère, où elle est devenue propriétaire.

La Ville de Saint-Pascal indiquait devoir régler ce réaménagement attribuable aux critères d'admissibilité pour une aide financière gouvernementale. Avec la loi sur la laïcité adoptée au Québec, le monument religieux ne cadrait plus dans les principes laïques de l'État, qui ne doit pas afficher de signes religieux. La Ville s'apprêtait alors à déménager la statue sur un des terrains de la Fabrique, à ses frais.

La Fabrique avait toutefois reçu des appels de paroissiens qui souhaitaient voir le monument rester au même endroit, en respect de l'histoire.

On estimait que le monument érigé dans le cadre du centenaire de Saint-Pascal appartenait à tout le monde et ne devait pas être déménagé.

Finalement, la Société d'histoire et de généalogie de Saint-Pascal a acheté la statue et une parcelle de terrain de 10 mètres par 6 mètres autour de ladite statue.

« Ça entre dans notre mission, qui est patrimoniale également », indique la présidente Monique Dumais.

Selon Mme Dumais, la Municipalité s'occupera de l'entretien du gazon autour également.

ENTENTE SUR LES MATIÈRES RÉSIDUELLES

Séparation dans l'air au Kamouraska

Une mésentente s'installe entre Saint-Alexandre et ses voisins Sainte-Hélène, Saint-Joseph et Saint-André, au sujet de leur entente intermunicipale sur les matières résiduelles.

STÉPHANIE GENDRON

L'entente sur trois ans a été renouvelée telle quelle en décembre 2019. Elle prévoit un partage de coûts entre ces municipalités, que ce soit pour le traitement des matières, pour la collecte et le transport ou pour les frais de gestion au prorata de leur population et de leur richesse foncière.

Là où le bât blesse, c'est lorsque Saint-Alexandre a facturé l'an dernier des frais de gestion de 8 % aux trois municipalités, des frais qu'elle justifie par l'ampleur de la tâche que cela représente réellement.

Les autres municipalités ont refusé de payer ce 8 % de frais administratifs, brandissant l'entente intermunicipale en question.

«On parle ici de l'interprétation de l'entente. On a donc demandé au ministère des Affaires municipales de trancher», a précisé le maire de Saint-André Gervais Darisse.

Lors d'une récente séance du conseil municipal, Saint-Alexandre indique que «la municipalité de Saint-Alexandre-de-Kamouraska s'est montrée généreuse avec ces municipalités, allant jusqu'à payer des frais de collecte, de transport et de traitements basés sur des critères hors entente (...). Le conseil se sent donc lésé par le geste posé par ces municipalités», peut-on-lire.

On estime du côté de Saint-Alexandre que les frais de gestion de 8 % sont raisonnables et dus pour 2021.

Compte tenu de ce refus de payer et aussi parce que Saint-Alexandre a des réalités différentes (par exemple, beaucoup plus de conteneurs), la municipalité souhaite mettre fin à l'entente en 2022.

Les trois plus petites municipalités concernées prévoient continuer ensemble de leur côté.

Quant au dénouement financier, l'interprétation de l'entente par un tiers, dans ce cas-ci le ministère, permettrait, selon M. Darisse, d'avancer dans ce dossier.



Conteneurs semi-enfouis à Saint-Alexandre. Photo : Archives Le Placoteux

LE 20 SEPTEMBRE Votons BERNARD GÉNÉREUX

Baptêmes



SAINT-PASCAL
LE DIMANCHE LE 22 AOÛT

Hayden, enfant de Sonia Dubé et de Francis Lizotte.

SAINTE-HÉLÈNE
LE DIMANCHE 12 SEPTEMBRE

Mélina, enfant de Mélanie Briand et de Yves Drapeau.

Rosalie, enfant de Mélanie Dumais-Dionne et de Alex Gaudreau.

9996M3721

LE BON MOT de la semaine

Problème ou problématique?

Un ***problème*** est une difficulté que l'on rencontre régulièrement et que l'on doit résoudre.

Une ***problématique*** est un ensemble de problèmes qui s'additionnent ou qui sont conséquents les uns à la suite des autres.

Exemple : La pandémie du Covid engendre des problèmes de santé physique, des problèmes de santé mentale, des problèmes économiques, des problèmes légaux et des problèmes politiques. Ouf, c'est vraiment problématique…

33-21

Placotages

Lions

Le Club Lions de Mont-Carmel vous invite à son traditionnel souper Poulet BBQ, le samedi 25 septembre, au Club de ski de fond Bonne entente de Saint-Philippe-de-Néri. Le service du poulet au coût de 17 $ en formule « Take out » aura lieu entre 17 h et 18 h. Pour Info : Lion Luce Garon, 418 498-3130.

Paysages géologiques

Participez à une tournée de découvertes géologiques en autobus avec André Chagnon, géologue DSc. Interprétation régionale des paysages et du sous-sol. Trois tournées sont offertes : samedi 18 septembre de 9 h à 12 h/14 h à 17 h, dimanche 19 septembre de 10 h à 13 h. Réservez votre place en composant le 418 856-3192

Cercle de Fermières

Une invitation est lancée à la plantation d'un lilas japonais dans le Jardin de la Maison Chapais à Saint-Denis, ce samedi 18 septembre 2021 à 14 h, afin d'y souligner avec grande fierté les 100 ans de la fondation du Cercle de Fermières Saint-Denis-De La Bouteillerie. Allocutions sur place, puis direction local du Cercle.



LA CHRONIQUE DE Roméo Bouchard

romebouchard@hotmail.ca

Le retour des maraîchers et des marchés publics

À vrai dire, en région, contrairement aux villes, les marchés publics n'ont jamais vraiment existé. On est passé, dans les années 1950, directement de la ferme de subsistance, où chaque famille faisait son jardin et ses boucheries, à la ferme commerciale et au supermarché. L'arrivée, ces dernières années, de petits maraîchers écologiques un peu partout et de petits marchés publics à Rivière-du-Loup, Saint-Pascal, La Pocatière et ailleurs, est un événement remarquable. Les légumes et les fruits devraient constituer autour de 20 % de notre alimentation.

La multiplication de ces petites fermes écologiques de proximité, qui mettent à profit de petites surfaces souvent inexploitées pour produire une variété exceptionnelle de légumes, de fruits et même de viandes de grande qualité destinées à la population locale, est une sorte de retour à la terre qui nous permet de renouer avec la nature, le territoire et la communauté où l'on vit. De plus, la qualité des produits qui nous sont offerts chez ces petits producteurs et dans ces marchés publics ou paniers de famille est tout simplement merveilleuse. Leur fraicheur, leur qualité et le contact avec le fermier ou la fermière valent largement le prix demandé même s'il est un peu plus élevé que celui des spéciaux du supermarché.

L'industrialisation, et surtout le libre-échange mondial, dont le supermarché est l'illustration, a fini par nous couper de notre environnement naturel et des agriculteurs censés nous nourrir. Dans les années 1980, le ministre Jean Garon avait clairement orienté notre agriculture vers l'autosuffisance alimentaire qui avait atteinte, à son départ, près de 80 %, au grand plaisir des producteurs de tout le Québec. Dans les années 1990, l'UPA et le gouvernement de Lucien Bouchard ont décidé d'abandonner cet objectif pour celui de la conquête des marchés internationaux, au grand plaisir d'une poignée de gros intégrateurs-exportateurs. Il s'en est suivi une concentration et une intensification rapide de la production. Aujourd'hui, en dehors des produits laitiers et de la volaille, qui sont protégés par la gestion de l'offre, le Québec exporte la majeure partie des aliments qu'il produit, des porcs surtout, mais il importe la majeure partie de ce qu'on achète au supermarché, à meilleur marché, mais sans égard pour leur qualité réelle. En 30 ans, notre taux d'autosuffisance réelle est tombé à moins de 35 %.

Nos jeunes maraichers et fermiers ouvrent une nouvelle voie à notre agriculture et à nos villages. Ils sont courageux, innovateurs, travaillants, compétents, même s'ils doivent composer chaque jour avec les contraintes injustes que leur imposent des politiques, des réglementations et des organisations agricoles conçues sur mesure pour l'agriculture industrielle d'exportation. Chaque communauté, municipalité et MRC se doit de les appuyer et de leur faciliter la tâche, et nos gouvernements doivent ouvrir franchement les structures actuelles de financement et d'encadrement réglementaire pour permettre la mise en place de ce type d'agriculture nourricière locale partout au Québec, y compris dans chaque quartier de nos villes. Car malgré ses mérites et l'éloge qu'on en fait, cette agriculture de proximité ne fournit encore que 2 à 3 % de notre alimentation collective.

Il en va non seulement de l'avenir de nos agriculteurs, mais aussi de la santé physique, économique et culturelle de nos communautés et de notre peuple. Ne laissons pas les autres nous nourrir industriellement : la terre que nous habitons et la communauté où nous vivons peuvent nous nourrir pour l'essentiel mieux et à meilleur prix… si nous leur faisons confiance.

37-21

0040H1517
Les spécialistes à votre service
Toitures
Revêtements
Agrandissement
Portes et fenêtres
Maisons neuves
CONSTRUCTIONFL.COM
418.492.6926
Ferdinand Laplante inc.
David Laplante
info@constructionfl.com
Cell. : 418.894.2265
R.B.Q. 2634-7393-94

« La joie de vous servir »
Jean-Marie Rossignol
Conseiller en sécurité financière
418 492-3255
Assurance-vie
Protection en cas d'invalidité
Régimes collectifs
Rentes, REER
0060H0619

Pliage - Recouvrement
Moulures de tôle
Tôles à toitures à l'ancienne
FERBLANTERIE DE L'EST INC.
les Bardeaux TM
REVÊTEMENT
Tél.: 418 492-1384
Téléc.: 418 492-6432
Cell.: 418 860-6432
260, RUE VARIN, SAINT-PASCAL
Gaétan Ouellet, prop.
3285H1121

LEMIEUX LOCATION
LOCATION DE VÉHICULE, CAMION, CUBE
REMORQUE OUVERTE OU FERMÉE
418.856.2824
0793P2417

Le Placoteux
L'HEBDOMADAIRE DE LA CÔTE-DU-SUD

491, avenue D'Anjou,
Saint-Pascal (Québec) G0L 3Y0
418 492-2706 • Téléc. : 418 492-9706

901C, 4e Avenue,
La Pocatière (Québec) G0R 1Z0
418 856-5172 • Téléc. : 418 856-5734

www.leplacoteux.com

Financé par le gouvernement du Canada | Canada

TIRAGE CERTIFIÉ HEBDOS QUÉBEC INC.

Impression tc • IMPRIMERIES TRANSCONTINENTAL

Distribution publisac

DIRECTEUR GÉNÉRAL
Louis Turbide (poste 105)
direction@leplacoteux.com

JOURNALISTE
Stéphanie Gendron
journaliste@leplacoteux.com

JOURNALISTE
Maxime Paradis (poste 103)
web@leplacoteux.com

VENTES
Pierre Dumais (poste 122)
pierre@leplacoteux.com

Hélaine Pettigrew (poste 108)
helaine@leplacoteux.com

ADMINISTRATION
Annie Ouellet (poste 102)
administration@leplacoteux.com

PRODUCTION
Marjorie Ouellet
Coordonnatrice

Manon Brousseau (poste 106)
montage@leplacoteux.com

Marie-Kim Lefrançois

RÉCEPTION / PETITES ANNONCES
Annie Ouellet (poste 101)
petitesannonces@leplacoteux.com

CARICATURISTE : **Métyvié**

CONSEIL D'ADMINISTRATION
Luc Morneau, vice-président
Maxime Paradis, directeur
Sébastien Massé, directeur
Jean-Pierre Tirman, directeur

TOMBÉE : LUNDI 10 H 30 • Sans frais : Tél. : 1 855 492-2706 • Téléc. : 1 855 492-9706

Édition Kamouraska-L'Islet **18 505 copies**

Notre responsabilité pour une erreur ou omission ne peut excéder le montant déboursé par l'annonce. Nous ne pouvons garantir l'exactitude des couleurs imprimées. Toute reproduction intégrale ou partielle du contenu de ce journal est interdite sans l'autorisation de l'éditeur. ISSN 0908-207X. Dépôt légal : 1 trimestre 1979.

Société canadienne des postes envois de publications canadiennes, contrat de vente #0187755.

ABONNEMENT : Pour l'extérieur : 85$/année. TPS et TVQ incluses

hebdos QUÉBEC

Fait de plus de 50% de papier recyclé. Merci de recycler ce journal.

AGIR ensemble POUR
MONTMAGNY–L'ISLET–KAMOURASKA–RIVIÈRE-DU-LOUP
438 377-5999 | bernardgenereux.bg@gmail.com
Autorisé et payé par l'agent officiel de Bernard Généreux
CONSERVATEUR
AGIR POUR LE QUÉBEC
74648P3721

Simon Bérubé, candidat du Bloc québécois

Les électeurs de Montmagny—L'Islet—Kamouraska—Rivière-du-Loup sont appelés aux urnes le lundi 20 septembre prochain. Le Placoteux a rencontré les trois principaux candidats sur le terrain et vous propose le condensé de ces différentes entrevues.

STÉPHANIE GENDRON

Quelles sont vos motivations à devenir député ?

Par conviction surtout. Je voulais me mettre au service de la circonscription pour proposer de nouvelles idées. Avec mes trois priorités, je veux contribuer à amener la circonscription plus loin. Je veux faire cela en concertation avec les gens du milieu. Le virage environnemental d'un point de vue économique est nécessaire et on doit aider nos entreprises à effectuer ce virage environnemental.

Quelle est la pertinence de cette élection ?

Cette élection n'était pas nécessaire, le Parlement fonctionnait malgré qu'il soit minoritaire. Il y avait beaucoup de projets de loi sur la table qui auraient pu être adoptés, le premier ministre aurait pu s'associer avec l'un ou l'autre des partis comme pour le projet de loi C-10 ou le projet de loi sur la protection de la gestion de l'offre. C'était aussi écrit dans le ciel qu'il y aurait une quatrième vague de la pandémie. L'élection n'était pas nécessaire à ce moment-ci.

Quelles sont les préoccupations réelles des électeurs sur le terrain ?

La crise de la main-d'œuvre, le fait que les pensions de vieillesse augmentent au gré des volontés du politique — on propose d'ailleurs de rattraper l'écart et ensuite de l'indexer selon le coût de la vie pour que les aînés puissent vivre dignement — et aussi les garderies. On me parle aussi tous les jours de la crise climatique, elle inquiète les gens et elle m'inquiète aussi.

Que proposez-vous pour améliorer la crise de la pénurie de main-d'œuvre ?

On a déjà proposé plusieurs solutions. La crise existait avant la pandémie, la PCRE par contre fait plus partie du problème que de la solution. On propose la suspension de la PCRE, sauf pour certains secteurs précis comme la culture et l'aviation, dont la relance n'est pas complètement faite. Aussi, une personne de 65 ans et plus qui souhaite aller au travail ne devrait pas avoir de pénalités sur son supplément de revenu garanti ou sa pension de vieillesse. Elle n'a pas d'incitatifs, car actuellement elle devrait payer pour travailler.

Comment accélérer le traitement des demandes d'immigration ?

Il faut rapatrier le pouvoir en immigration économique au Québec. C'est à Québec qu'on connaît les besoins. Souvent, Québec a déjà donné son aval à une candidature et c'est seulement après que le dossier se règle au fédéral et on parle parfois d'un an ou deux ans plus tard. On demande à ce que ces pouvoirs viennent à Québec. Tout ce que le fédéral aurait à faire, ce sont les questions de sécurité.

Comment entrevoyez-vous le rôle du fédéral pour les prochains mois de la pandémie ?

Il faudra revenir à la base qui est la gestion de cette crise pandémique, la gestion de nos frontières. On a un premier ministre qui est beaucoup plus occupé par la campagne électorale que par les impératifs que nous amène la pandémie. Il faudra remettre le plus tôt possible les actions concrètes sur le terrain pour qu'on puisse aider notre monde, qu'on puisse rediriger tout cet argent là où les besoins sont. Actuellement, ce sont des dépenses non calculées. Il faut qu'elles soient davantage contenues. Il y a encore des gens qui ont besoin d'aide, mais ce qu'on a présentement c'est du mur-à-mur d'un océan à l'autre.

Croyez-vous que le fédéral s'implique actuellement trop dans les compétences québécoises ?

C'est une vieille habitude des partis fédéralistes de vouloir s'ingérer dans les pouvoirs québécois. Les gens se rendent bien compte de cette ingérence quand les conservateurs proposent un contrat au Québécois qui dit blanc et qu'au Canada anglais on n'est plus sûr que ce soit la même affaire. Le Bloc est là pour défendre les compétences du Québec. Si le Bloc n'était pas là pour défendre ces compétences, qui le ferait ? La situation serait encore pire.

La crise climatique, l'oubliée de la présente élection ?

Je parle environnement justement cette semaine (NDLR : l'entrevue se tenait le 7 septembre). La crise climatique est grave. Notre parti reconnaît au moins l'existence de cette crise climatique, ce n'est pas le cas de tous les partis, on l'a vu lors du congrès conservateur en mai. Ici, cette crise climatique a des effets néfastes, par rapport à l'érosion des berges, par rapport à l'agriculture, à l'industrie forestière. Je veux travailler avec les gens sur la résilience pour pouvoir résister. Je compte bien demander à mon principal adversaire (NDLR : Bernard Généreux, du Parti conservateur) de se prononcer sur cette crise climatique là. Son chef veut revenir en arrière sur les objectifs en matière de gaz à effet de serre.

Le fédéral investit 10 MM $ en Alberta pour le pétrole, comment expliquer que les taxes et les impôts du comté de Montmagny—L'Islet—Kamouraska—Rivière-du-Loup servent à financer le pétrole alors que ça pourrait servir ici même à mousser des initiatives vertes ?



Simon Bérubé - 43 ans
Natif de Saint-Pacôme
Conseiller en relations internationales

Que répondez-vous aux gens qui voteraient Bloc, mais qui disent craindre de perdre leurs votes au profit du Parti libéral, alors qu'ils souhaitent un changement ?

Dans la circonscription, les libéraux ne sont pas dans la course, bien que j'aie beaucoup de respect pour le candidat libéral. Ça se passe entre le candidat conservateur et moi-même. Les libéraux n'étant pas dans la course, ça va être un député conservateur ou un député du Bloc québécois. Un vote pour le Bloc n'est pas un vote pour M. Trudeau, car M. Trudeau n'aura pas de député ici. Ça m'apparaît clair et c'est ce que je perçois sur le terrain.

Simon Bérubé préoccupé par l'érosion des berges

Le candidat bloquiste dans Montmagny-L'Islet-Kamouraska-Rivière-du-Loup, Simon Bérubé, s'est dit particulièrement préoccupé par l'érosion des berges qui se vit en bordure du Saint-Laurent. Il ne comprend pas pourquoi ce champ de compétences fédéral passe actuellement sous le radar des principaux partis politiques, alors qu'il estime la situation critique.

MAXIME PARADIS

L'érosion des berges est une conséquence directe des effets des changements climatiques dans notre région, affirme Simon Bérubé. Il cite en exemple le cas de la Pointe-aux-Oies à Montmagny qui s'éroderait d'environ quatre pieds par année. Le couvert de glace étant de plus en rare en saison hivernale en raison de températures de plus en plus douces expliquerait la vulnérabilité des berges du Saint-Laurent dans l'Est-du-Québec, lors des phénomènes de grandes marées.

« La protection des berges est de compétence fédérale, mais actuellement, Ottawa est assis sur ses mains par rapport à ça et ça se vit pourtant concrètement dans la circonscription. Ça va prendre un député qui lève le drapeau et qui réclame le financement nécessaire au fédéral pour leur protection », a-t-il déclaré.

Simon Bérubé est d'avis qu'il n'est pas au diapason avec le député conservateur sortant Bernard Généreux sur la question de la crise climatique qui touche actuellement tout le pays. Il estime également être le seul candidat à avoir réfléchi à la situation de la circonscription et à émettre des propositions en ce sens, considérant M. Généreux « déconnecté » pour avoir évoqué dans un communiqué de presse récent vouloir lutter contre la violence liée aux gangs de rue.

« On s'entend que oui, on peut avoir un certain taux de criminalité dans la région, mais qui n'est pas si élevé que ça, quand même. Je ne pense pas que les maires, lorsqu'ils se rencontrent au conseil de la MRC, parlent du problème des gangs de rue. Ça démontre une déconnexion totale du Parti conservateur par rapport aux réalités de la circonscription », ajoute Simon Bérubé.

LE 20 SEPTEMBRE Votons BERNARD GÉNÉREUX



Bernard Généreux, candidat du Parti conservateur

Les électeurs de Montmagny—L'Islet—Kamouraska—Rivière-du-Loup sont appelés aux urnes le lundi 20 septembre prochain. Le Placoteux a rencontré les trois principaux candidats sur le terrain et vous propose le condensé de ces différentes entrevues.

STÉPHANIE GENDRON

Quelles sont vos motivations à rester député ?

J'aime ce que je fais. Je n'attends pas après cela pour vivre. Par contre, au fil des ans, on a monté une équipe absolument fantastique. Un député, ça ne travaille pas seul, ça travaille entouré de gens aussi passionnés que celui qui est en avant. Durant la pandémie, on a été très présent, malgré notre absence physique. Ç'a été tout un défi de logistique.

Quelle est la pertinence de cette élection ?

Aucune. Si on est élu, et c'est ce qu'on croit qui va arriver, on va remettre le Canada sur ses rails, on va respecter les gens et on va se donner un objectif. On s'est donné 10 ans pour le faire et ce sera un défi colossal, sans couper dans les services et de ne pas hausser les taxes et les impôts.

Quelles sont les préoccupations réelles des électeurs sur le terrain ?

Ce que j'entends, c'est que les gens veulent changer de gouvernement. Je n'ai jamais vu une unanimité aussi grande. Sur le terrain, les gens me disent « Mettez moi Trudeau dehors, ça presse ! ». Quand je parle de nos programmes, ils sont bien contents d'en entendre parler. La difficulté qu'on a est de faire valoir le plan et le contrat avec le Québec, car les gens se demandent encore pourquoi on est en élection.

Que proposez-vous pour améliorer la crise de la pénurie de main-d'œuvre ?

Le Parti conservateur du Canada va financer les six premiers mois du salaire de tout nouvel employé embauché après la fin des mesures actuelles d'aide et diminuer les délais de traitement des dossiers d'immigration entre autres, en réduisant la paperasserie. L'entreprise sera au cœur de nos démarches pour la création d'emplois et le retour au travail est la priorité absolue. Le parti va aussi encourager les entreprises à dépenser et à créer des emplois en offrant un crédit d'impôt à l'investissement de 5 % pour tout investissement de capitaux fait en 2022 et en 2023, la première tranche de 25 000 $ étant remboursable pour les petites entreprises. On offrira aussi un crédit d'impôt de 25 % sur un montant maximal de 100 000 $ pour que les Canadiens investissent personnellement dans une petite entreprise au cours des deux prochaines années, pour financer les PME et créer des emplois.

Comment accélérer le traitement des demandes d'immigration ?

Ça va jusqu'à 27 mois pour avoir un permis ! Durant la pandémie, il n'y avait plus de festivals, plus d'événements. Les fonctionnaires, par exemple, de Patrimoine Canada, on aurait pu les envoyer à l'immigration. Les interventions qu'on fait le plus souvent, ce sont par rapport à l'immigration. C'est un cas sur deux dans notre bureau de député. Il y a du travail à faire de ce côté.

Comment entrevoyez-vous le rôle du fédéral pour les prochains mois de la pandémie si les conservateurs sont élus ?

On doit faire un passeport vaccinal canadien pour voyager, pas celui pour aller au restaurant. On encourage la vaccination et on va respecter ceux qui ne veulent pas le faire, c'est eux qui seront pénalisés.

On va continuer à avoir des aides sporadiques. Au niveau économique, c'est comme si on prenait le sablier et on le virait à l'envers. Depuis plus d'un an et demi, on donne de l'aide aux individus, là on va donner de l'aide aux entreprises qui embaucheront. Tout ça est dans la reprise économique, c'est un enjeu important.

Croyez-vous que le fédéral s'implique actuellement trop dans les compétences québécoises ?

Au niveau de la santé, on propose le transfert jusqu'à 6 % d'augmentation par année et il y aura négociation avec les provinces pour voir à l'augmentation.

Il faut avoir un équilibre fiscal dans ce qu'on va faire. Pour les garderies, notre option, particulièrement pour les moins nantis, est de payer 75 % de vos frais de garde demain matin. Pas dans cinq ans. L'argent va rentrer dans les poches des familles, c'est une option politique. On pense que les familles sont les mieux placées pour savoir comment elles vont dépenser leur argent pour le gardiennage.

La crise climatique, l'oubliée de la présente élection ?

Les membres de notre parti ne nient pas la crise climatique. La résolution en question, lors du congrès en mai, était la même mot pour mot qu'il y a deux ans. Elle a été rejetée simplement parce qu'on a mis un député dehors, qui était pro-vie et qui était fâché. Il a tout dit à sa gang de voter contre cela. Ce n'est pas 90 % des députés qui ont voté contre. On croit aux changements climatiques et on croit qu'il faut faire des actions.

Depuis avril, notre plan est très clair, c'est 1 MM $ en électrification des transports, entre autres. On ne va pas promettre de planter 2 MM d'arbres et de ne pas en planter un. Depuis les six dernières années, les gaz à effet de serre ont augmenté. Notre plan est réaliste et fait de choses concrètes.

Les électeurs vous abordent-ils en disant « Je vous aime comme candidat, mais j'ai de la misère avec une partie du Parti conservateur » ?

Absolument, tous les jours.

Que leur dites-vous ?

Je leur dis : « continuez de m'aimer ». Je leur dis de regarder notre chef actuel, qui est pro-choix, pour l'environnement et contre les dépenses à tout rompre. On a un chef qui est le plus progressiste depuis (Brian) Mulroney. Prenez la peine d'écouter ce qu'il dit. Les gens ont une bonne opinion de M. O'Toole.

Bernard Généreux présente le plan conservateur pour la relance économique

Le député sortant est convaincu que le plan conservateur pour la relance économique est taillé sur mesure pour les entreprises de sa circonscription. Quatre d'entre elles trouvent même écho chez l'entreprise LG Cloutier de L'Islet.

MAXIME PARADIS

Sur toutes les lèvres avant la pandémie, l'enjeu de la pénurie de main-d'œuvre est aujourd'hui plus criant que jamais selon Bernard Généreux. Chez LG Cloutier à L'Islet, la vice-présidente des ressources humaines et marketing Valérie Rancourt-Grenier le confirme, depuis huit ans, la situation n'a jamais été si alarmante, même si elle ne s'est pas avancée à chiffrer ses besoins actuels, étant donné la nature cyclique du milieu dans lequel évolue son entreprise. « Il faut être très créatif à l'heure actuelle pour dénicher de la main-d'œuvre, tout en demeurant compétitif sur les marchés avec nos produits. C'est très préoccupant pas juste pour nous, mais pour tous les employeurs de la région », a-t-elle insisté.

En ce sens, le *Plan canadien Hausse d'emplois* des conservateurs s'avérerait un bel incitatif à l'embauche, selon elle. Ce dernier propose de payer jusqu'à 50 % du salaire des employés nouvellement embauchés pendant six mois après la fin de la *Subvention salariale d'urgence du Canada (SSUC)*. Les différents analystes économiques semblent toutefois s'entendre sur le fait que cette pénurie de main-d'œuvre devrait se faire ressentir jusqu'en 2030 au Québec pour des raisons démographiques, donc bien au-delà des six mois que doit durer la mesure conservatrice. Lui-même entrepreneur, Bernard Généreux ne considère pas cette mesure comme un remède miracle à la pénurie de main-d'œuvre, mais plutôt comme une aide financière aux entreprises durant la période critique que représente la formation d'un employé. Le député sortant est même d'avis que cette mesure est complémentaire à *l'Accélérateur canadien d'investissement*, un crédit d'impôt de 5 % que son parti désire mettre en place sur tous les investissements de capitaux réalisés par les entreprises en 2022 et 2023 et dont la première tranche de 25 000 $ sera remboursable pour les PME.

AGIR ensemble POUR
MONTMAGNY–L'ISLET–KAMOURASKA–RIVIÈRE-DU-LOUP
438 377-5999 | bernardgenereux.bg@gmail.com
Autorisé et payé par l'agent officiel de Bernard Généreux
CONSERVATEUR
AGIR POUR LE QUÉBEC
7464P3721

François Lapointe, candidat du Parti libéral du Canada

Les électeurs de Montmagny—L'Islet—Kamouraska—Rivière-du-Loup sont appelés aux urnes le lundi 20 septembre prochain. Le Placoteux a rencontré les trois principaux candidats sur le terrain et vous propose le condensé de ces différentes entrevues.

STÉPHANIE GENDRON

Quelles sont vos motivations à redevenir député ?

J'en ai deux. Je m'ennuie de défendre les gens et organisations du territoire. J'aimais faire ça, on (NDLR : François Lapointe a été député du NPD 2011-2015) a réussi à renverser des décisions qui auraient mis en faillite des OBNL. Deuxièmement, il y a une chance que je le fasse au sein d'un gouvernement et j'aimerais voir jusqu'où je peux aller. Je ferais partie d'un gouvernement qui est prêt à investir pour relancer l'économie après une pandémie, et la relancer d'une façon plus verte.

Quelle est la pertinence de cette élection ?

Il y a de grands choix à faire. On est en train de faire des débats de fond. Est-ce qu'on veut y aller clairement avec un soutien au système de garderie ou pas ? Est-ce que le système de santé veut un coup d'air avec 25 MM $ ou pas ? On ne parle pas de choses anodines.

Quelles sont les préoccupations réelles des électeurs sur le terrain ?

La pénurie de main-d'œuvre rejoint beaucoup de gens.

En début de campagne, les personnes âgées de 65 ans me demandaient si on les avait oubliés (NDLR : après réception d'un montant pour les 75 ans et plus). Le supplément de revenu garanti pour les 65 ans, il sera récurrent maintenant. On ne vous a pas oubliés !

Que proposez-vous pour améliorer la crise de la pénurie de main-d'œuvre ?

Il n'y a pas qu'une solution à la pénurie de main-d'œuvre. Il y a d'abord de l'argent pour la rénovation et la construction de logements. Il faut rééquilibrer et il faut aller chercher notre part. Pourquoi cette solution viendrait contrer le problème de la pénurie de main-d'œuvre ? Pas plus tard que la semaine passée, on me disait que régulièrement des gens qui veulent venir travailler ici ne trouvent pas de logements. C'est donc un volet.

Il y a aussi le crédit d'impôt pour les personnes de 65 ans et plus qui vont rester à l'emploi. Au fédéral, il va augmenter. Ça va améliorer cette situation. Ajoutons à cela, une allocation de 1400 $ pour les gens à très faible salaire.

Comment accélérer le traitement des demandes d'immigration ?

L'entente est déjà signée avec le gouvernement du Québec pour diminuer les normes et augmenter le nombre de travailleurs qu'on peut aller chercher. La solution est là. C'est un des dossiers que je suivrais de très près, entre autres pour nos producteurs agricoles. Il y a une bonne portion des décisions qui sera définie par le provincial. Quand ça va aller rejoindre tout le mécanisme bureaucratique fédéral, je vous garantis que je vais être là pour que ça avance.

Comment entrevoyez-vous le rôle du fédéral pour les prochains mois de la pandémie ?

Le gros de ces décisions-là est provincial. Je suis à l'aise avec l'idée de certaines interdictions (envisagées), comme par exemple, le fait d'être vacciné pour prendre le train, mais pas pour les services essentiels.

Pour l'aspect financier, on revient au soutien qu'on va faire aux gens à bas salaire, le soutien aux aînés, la formation continue... il y a aussi au-dessus de 10 MM $ de fonds pour aider à moderniser la production.

Précisons aussi que si on a une pénurie de main-d'œuvre, c'est que grâce au soutien des derniers mois, on est en position de relancer l'économie plus vite que tous. On est à 92 % du nombre d'emplois prépandémiques. On est en position de relancer fortement l'économie, mais ça arrive avec une contrepartie du problème de pénurie de main-d'œuvre qui était aussi là en 2019.

Croyez-vous que le fédéral s'implique actuellement trop dans les compétences québécoises ?

Le gouvernement libéral s'est inspiré du mode de fonctionnement au Québec pour les garderies. Les ententes sont déjà signées avec cinq provinces. Au Québec, on dit voici votre part et continuez ! Je comprends la position de M. Trudeau et j'ai confiance que si on a la chance de former un gouvernement, le genre de discussions saines entre adultes qu'il y a eu sur les garderies va se faire en santé, j'en suis convaincu.

La crise climatique, l'oubliée de la présente élection ?

Si je vais là-bas (NDLR : comme député au fédéral), je serai dans l'équipe en environnement. Je ne retournerais pas en politique fédérale si je n'avais pas cette entente-là, tellement c'est important pour moi.

Je vois un gouvernement qui travaille très fort à cet effet. Je sens que l'équipe avec qui je parle est sérieuse. Les émissions de GES pour tout le secteur pétrolier sont plafonnées là, quand on revient. Après ça, ils devront être carboneutres en 2050, il n'y a pas de discussion autre que « c'est quoi ta solution ? ».

Justin Trudeau se fait interpeller de façon assez drastique durant sa campagne sur sa gestion de pandémie. Sentez-vous cela sur le terrain ?



C'est un peu là. Heureusement, c'est une minorité qui est vraiment hargneuse.

Le premier ministre du Québec François Legault a appelé jeudi les nationalistes à se méfier d'un Justin Trudeau trop centralisateur, ajoutant que l'élection d'un gouvernement minoritaire conservateur servirait davantage les intérêts du Québec. Qu'en pensez-vous ?

C'est bizarre, c'est très bizarre. M. Legault fait ses choix, je vais continuer à travailler pour qu'on ait des chances d'avoir un gouvernement libéral au fédéral qui veut arriver avec de grosses enveloppes pour la santé et de grosses enveloppes récurrentes pour les garderies.

Des pressions pour améliorer la couverture cellulaire

Comme l'accès à Internet haute vitesse est ou est en voie de se régler, il est temps de s'attaquer à la couverture cellulaire partout sur le territoire de Montmagny—L'Islet—Kamouraska—Rivière-du-Loup, estime le candidat libéral François Lapointe.

STÉPHANIE GENDRON

Dans le cadre d'un point de presse vendredi, ce dernier a expliqué l'engagement d'un gouvernement libéral en ce sens. Il va exiger que les grandes entreprises de télécommunication accélèrent le déploiement de services sans fil dans les milieux qui leur ont été attribués, sinon ils donneront le territoire à un autre.

« C'est un levier majeur. Les grandes compagnies ont reçu des territoires. S'ils n'ont pas couvert adéquatement, selon certaines étapes de 2022 à 2025, la compagnie se fera retirer le territoire », a dit François Lapointe.

Cette « menace » aura du poids, ajoute-t-il, spécifiant que sur ces territoires octroyés, certains secteurs sont payants. « C'est comme une entreprise, sur 200 clients, les 200 clients ne sont pas tous payants de la même façon, mais tu sers tout le monde », a-t-il ajouté.

Un territoire ainsi retiré serait disponible pour un fournisseur régional. Il y aurait de l'intérêt dans ces circonstances, a aussi dit François Lapointe.

Il cite en exemple le succès remporté pour l'accès à Internet haute vitesse, même si tout n'est pas complété. On croit donc que cela pourrait fonctionner avec la téléphonie cellulaire, étant donné que le marché des télécommunications a des revenus dépassant les 27 MM $ en 2018 seulement.

« La bonne couverture cellulaire, c'est autant pour le volet sécurité que pour le volet développement économique », a-t-il conclu, ajoutant que s'il était élu, il travaillerait et soutiendrait les efforts des MRC du territoire tout en faisant des suivis réguliers avec la population pour les informer des progrès réalisés.

LE 20 SEPTEMBRE Votons BERNARD GÉNÉREUX

Solange Morneau se présente à la mairie de Saint-Pascal avec une équipe

Solange Morneau, qui était jusqu'à tout récemment directrice de Co-éco, a annoncé qu'elle convoitait le siège de mairesse à Saint-Pascal, accompagnée d'une équipe de quatre conseillers sortants et deux nouveaux candidats.

STÉPHANIE GENDRON



François Gagné-Bérubé, Isabelle Chouinard, Rémi Pelletier, Solange Morneau, Josée Chouinard, Francis Ouellet et Céline Langlais. Photo : Stéphanie Gendron

L'équipe « Saint-Pascal en action », qui souhaite se faire élire le 7 novembre, est composée des conseillers sortants Isabelle Chouinard, Céline Langlais, Rémi Pelletier et François Gagné-Bérubé, ainsi que deux nouveaux candidats Josée Chouinard (conseillère en orientation à l'École secondaire Chanoine-Beaudet) et Francis Ouellet (enseignant au Cégep de La Pocatière, propriétaire de l'entreprise Créanimation).

Le maire sortant Rénald Bernier ayant annoncé très tôt son départ, des conseillers en place avaient sollicité Mme Morneau pour ce poste dès février. Après réflexion, elle a pris sa décision en juin, pour l'annoncer jeudi dernier.

La priorité de l'équipe si elle est élue est de mettre en œuvre la nouvelle planification stratégique de Saint-Pascal, qui comprend l'agrandissement du Centre communautaire Robert Côté. Rappelons qu'au niveau économique, Saint-Pascal a été ébranlé récemment par la fermeture du IGA, qui a causé des pertes d'emplois.

« Ça été un choc pour tout le monde. Je trouve que l'initiative du comité d'amener Korvette dans cette bâtisse devient très intéressante. Probablement que cette entreprise va ouvrir davantage certains services que nous n'avons pas à Saint-Pascal. (Concernant IGA), je ne suis pas du tout d'accord avec leur analyse de dire qu'une seule épicerie est nécessaire », a dit l'aspirante mairesse.

Solange Morneau est aussi connue comme une ancienne conseillère politique de feu le libéral Claude Béchard et a siégé sur le conseil d'administration de Desjardins. Elle a aussi dirigé l'Agrobiopole du Bas-Saint-Laurent. En cette ère de regroupements de service et de discussions de fusion, elle se dit bien au fait de la réalité.

« J'ai fait beaucoup de regroupements chez Desjardins, je faisais partie du conseil d'administration. Ça dépend comment on amène l'idée. Ce ne sera fort probablement pas une responsabilité immédiate pour notre équipe, mais je pense que c'est une responsabilité qui appartient à la MRC et ce serait grand temps d'y réfléchir », a-t-elle ajouté.

La période de mise en candidature débute officiellement le 17 septembre et se termine le 1er octobre. C'est donc dire que le 1er octobre, des maires et conseillers pourraient être élus par acclamation sur le territoire. Le vote, lorsque nécessaire, a lieu le dimanche 7 novembre.

Au Kamouraska, à cette date-ci, il n'y a aucune lutte à la mairie qui a été rendue publique.





AGIR ensemble POUR
MONTMAGNY–L'ISLET–KAMOURASKA–RIVIÈRE-DU-LOUP
438 377-5999 | bernardgenereux.bg@gmail.com
Autorisé et payé par l'agent officiel de Bernard Généreux
CONSERVATEUR
AGIR POUR LE QUÉBEC
7464P3721

Un nouveau point de service à L'Islet pour le Centre d'action bénévole

Le Centre d'action bénévole de Montmagny-L'Islet (CABML) a inauguré son tout nouveau point de service dans la Municipalité de L'Islet. Ouvert depuis août dernier, il a pour but de mieux joindre la clientèle de cette MRC.

MAXIME PARADIS



L'équipe du CABML devant les nouveaux locaux inaugurés à L'Islet le 9 septembre dernier. Photo : Maxime Paradis

Ce désir de proximité avec la clientèle résidant sur le territoire de la MRC de L'Islet était une des priorités soulevées par les membres du conseil d'administration lors de la réflexion réalisée en 2018 autour de la restructuration de l'organisme. La réalité est que le CABML joint majoritairement la population de la MRC de Montmagny, dans une proportion d'environ 60 %, selon les statistiques de fréquentation communiquée par la directrice générale Claire Ouellet.

« Avec la pandémie, on se rend bien compte qu'il est encore plus difficile qu'avant de joindre les aînés de notre territoire, surtout ceux qui résident dans les municipalités plus éloignées de L'Islet-Sud », poursuit la directrice.

L'organisme a néanmoins choisi de s'établir au nord, au cœur de la Municipalité de L'Islet, au 274, boulevard Nilus-Leclerc. Ce choix est à la fois économique et stratégique.

Le CABML ne voulant pas s'ajouter une pression supplémentaire sur le plan financier, il cherchait des locaux accessibles en terme de prix et qui répondent aux besoins de sa clientèle. Les organismes ayant pignon sur rue à L'Islet étant aussi moins nombreux qu'à Saint-Jean-Port-Joli, le CABML estime qu'il sera également en mesure de mieux rayonner là où il a choisi de poser pied.

« 50 % de nos activités sont réalisées par des bénévoles. Pour ceux qui résident dans la MRC de L'Islet, un point de service à proximité de chez eux qui leur permettra de limiter leurs déplacements était un autre élément qui a motivé notre décision à s'y établir », indique Claire Ouellet.

Services maintenus

Pour se permettre ce deuxième point de service, le CABML a réduit quelque peu ses espaces à Montmagny. Claire Ouellet a tenu à rassurer la clientèle, les services n'ont pas été diminués pour autant et seront encore mieux déployés grâce à cette deuxième adresse. L'organisme continue d'employer 12 personnes et les intervenants partageront leur temps entre Montmagny et L'Islet, lorsqu'ils ne seront pas « sur la route ». Les services offerts par le CABML vont du repérage d'aînés vulnérables, de répit aux proches aidants, d'intervenants de proximité, de solidarité cancer, en passant par le soutien à domicile et le programme Viactive. L'organisme ayant également pour mission le recrutement de bénévoles afin de créer des jumelages entre ces personnes et d'autres organismes, le CABML croit qu'il sera désormais plus facile de faire des liens à ce chapitre avec les autres OBNL de la MRC de L'Islet.

VENEZ VOIR NOS APPARTEMENTS MODÈLES!
RÉSIDENCE DES Bâtisseurs RIVIÈRE-DU-LOUP
Maintenant ouvert
PHASE III
7132H3521
91 nouveaux appartements avec balcon et fenestration généreuse
Studios, 3½ et 4½
1157043521
Connaissez-vous notre conseiller à la location Réjean Boudreau?
Réjean, notre fidèle ambassadeur de la résidence depuis plus de 5 ans, saura répondre à toutes vos questions et vous guider selon vos besoins.
Communiquez avec lui pour planifier une visite.
418 862-6311 poste 7007 • 168, rue Fraser, Rivière-du-Loup
batisseurs.ca • Suivez-nous sur Facebook!

Mon dossier chasse et pêche
Achetez en ligne vos permis de pêche et de chasse au petit gibier
Québec.ca/mondossierchassepeche
Québec
Mon dossier chasse et pêche
S'inscrire
Se connecter
Accéder à Mon dossier chasse et pêche
En créant votre dossier, vous aurez accès à différents services sous un même toit.
Inscrivez-vous dès maintenant!
S'inscrire
OU
Vous êtes déjà inscrit?
Votre gouvernement
Québec
4160N3721_5

LE 20 SEPTEMBRE Votons BERNARD GÉNÉREUX

4160N3721

ÉLECTION FÉDÉRALE / LE LUNDI 20 SEPTEMBRE

#CestNotreVote

Prévoyez-vous voter?

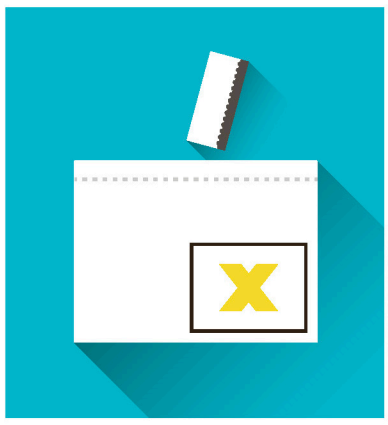

Vous pouvez vous inscrire et voter à votre bureau de vote le jour de l'élection, si vous :

- êtes citoyen canadien;
- avez au moins 18 ans;
- prouvez votre identité et votre adresse.

Consultez votre carte d'information de l'électeur pour savoir où et quand voter.

Votre santé et votre sécurité sont notre priorité.

À votre bureau de vote, les préposés au scrutin porteront un masque. Il y aura aussi :



Du désinfectant pour les mains



Des repères clairs pour la distanciation physique

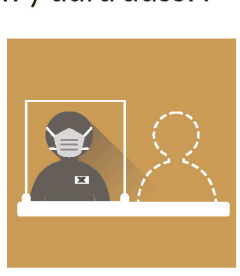

Un seul préposé au scrutin par table derrière un écran de plexiglas

Lorsque vous allez voter :



Portez un masque

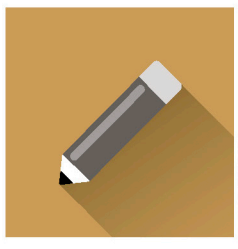

Vous recevrez un crayon à usage unique pour marquer votre bulletin de vote. Vous pouvez aussi apporter votre stylo ou crayon

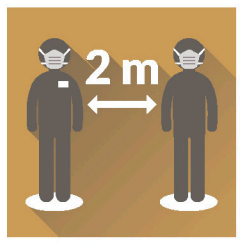

Respectez la distanciation physique : tenez-vous à au moins deux mètres des autres personnes

Si vous pensez être atteint de la COVID-19, suivez les directives des autorités locales de santé publique et restez à la maison.

X C'est notre vote

Soyez prudent. Votez en sécurité.

Visitez elections.ca pour l'information officielle sur le vote et les mesures de santé et de sécurité en place

1-800-463-6868 / elections.ca / ATS 1-800-361-8935

Elections Canada

AGIR ensemble POUR
MONTMAGNY–L'ISLET–KAMOURASKA–RIVIÈRE-DU-LOUP
438 377-5999 | bernardgenereux.bg@gmail.com
Autorisé et payé par l'agent officiel de Bernard Généreux
CONSERVATEUR
AGIR POUR LE QUÉBEC
7464P3721

Développement domiciliaire : La Pocatière change de stratégie

Alors qu'elle s'en est toujours remise à des promoteurs privés en ce qui a trait au développement domiciliaire sur son territoire, la Ville de La Pocatière change de stratégie en faisant l'acquisition d'un terrain de 295 000 pi2 dans le secteur ouest. À terme, ce nouveau développement pourrait accueillir une trentaine de nouvelles maisons.

MAXIME PARADIS

Le terrain en question va de l'avenue Industrielle (route 132) à la rue de la Montagne et est parallèle à la rue du Verger et adossé en partie à la montagne du Collège. Un accès à la montagne y a d'ailleurs été aménagé il y a deux ans et permet de joindre de nouveaux sentiers de randonnée et des parois d'escalades reconnues par la Fédération québécoise de montagne et d'escalade.

Propriété de Bellema — Gestion immobilière jusqu'à tout récemment, ce terrain disposait déjà des emprises devant accueillir les futures rues, et cela, depuis plus d'une trentaine d'années. Le promoteur n'avait simplement jamais complété le développement du quartier un peu plus reculé du centre-ville, mais que plusieurs qualifient pourtant comme un des plus beaux secteurs de La Pocatière.

La matrice préliminaire fournie par la Ville laisse entrevoir un potentiel d'une trentaine de terrains à développer, dont certains auraient une vue sur la montagne ou en partie sur le fleuve. L'emprise de la rue du Vallon serait quant à elle prolongée vers celles de la rue du Verger plus au sud, bouclant ainsi le secteur.

« C'est venu aux oreilles de membres du conseil municipal que le promoteur souhaitait vendre le terrain à la Ville. Il a été acheté au coût de 134 300 $, ce qui représente la valeur de l'évaluation municipale. Pour nous, ça va nous permettre de finaliser un quartier entamé il y a déjà plusieurs décennies », a indiqué Cédrick Gagnon, directeur général à la Ville de La Pocatière.



Emprise sur la rue du Verger donnant accès au nouveau secteur à développer et aux parois d'escalades de la montagne du Collège. Photo : Maxime Paradis

Outre le prix, l'absence de promoteurs actifs dans la région depuis quelques années a motivé le conseil municipal à acquiescer à l'achat du terrain. Précisons toutefois qu'il reste toujours une quinzaine de terrains prêts à construire dans le secteur de l'Îlot de la Gare. Il est donc envisagé développer le secteur ouest à moyen terme, selon les besoins.

Les aînés, les enfants pauvres de la communauté LGBTQ+

Le milieu s'organise pour en faire plus pour soutenir les aînés de la communauté LGBTQ+ du Bas-Saint-Laurent. Une formation, des rencontres avec les médecins de famille et une émission de radio pour eux font partie des premiers pas du plan de match.

STÉPHANIE GENDRON

« Il y en a un problème, il y a un éléphant dans la pièce. On n'en fait pas assez pour les aînés LGBTQ+. Ce sont les enfants pauvres de la communauté LGBTQ+. Mais ça commence à devenir une préoccupation. Certains commencent à en parler », admet d'emblée Steeve Huet, agent psychosocial et Codirecteur de Fierté du Fleuve chez Mains BSL. L'essence du problème débute par la difficulté à les joindre, estime-t-il. Un effort en ce sens doit être fait.

« Moi-même, j'ai plein de projets *glamour* à Mains BSL. Il y a beaucoup de mobilisation envers les personnes trans et non binaires pour plein de bonnes raisons évidemment. Ils ont été capables de bien définir leurs attentes. Avec les aînés LGBTQ+, la base n'est pas sécurisée. C'est difficile de les joindre », ajoute-t-il.

La Fondation Émergence, un organisme luttant pour les droits des personnes LGBTQ+ organise actuellement une tournée régionale virtuelle à travers le Québec pour sensibiliser les milieux et services offerts aux aînés, comme les CHSLD et résidences pour aînés, aux enjeux des personnes aînées LGBTQ+. La formation-conférence « Pour que vieillir soit gai » sera offerte aux milieux et services offerts aux aînés de la région du Bas-Saint-Laurent le 21 septembre de 15 h à 17 h par vidéoconférence. On estime qu'il s'agit d'un premier pas pour créer des alliés. Les aînés LGBTQ+ demeurent une population largement invisible et donc particulièrement vulnérable. Steeve Huet l'admet, il s'agit de démarchage et d'un départ. Mais on entend aller plus loin, avec entre autres une émission radio diffusée à CKMN Rimouski qui leur est dédiée et des rencontres pour sensibiliser. « On va aller voir les médecins de famille, même du Kamouraska, pour parler de comment on peut être un bon allié de la communauté LGBTQ+ et j'oblige à parler des enjeux des aînés. C'est une prise de conscience, au-delà de la formation qui s'en vient, c'est le début d'un mouvement que j'espère un mouvement d'actions pour aider les aînés LGBTQ+ », conclut M. Huet.





Soyez Informés

Le cannabis et les aîné(e)s réunit dans une brochure à l'intention des adultes âgés un ensemble d'informations factuelles sur le cannabis. Facile à comprendre, rédigé dans un langage clair, le livret Soyez informés vise à aider les adultes âgés à prendre des décisions éclairées concernant l'usage de cannabis.

Cette ressource publiée par Vieillir activement Canada, repose sur les recherches menées partout au Canada et dans le monde entier sur les adultes âgés et le cannabis. Le résultat de ce travail est présenté dans cette brochure détaillée.

Clairs, faciles à lire, les faits entourant le cannabis sous toutes ses formes y sont abordés ouvertement, et l'information y est présentée de manière objective. Tout au long du livret, Vieillir activement Canada en profite pour rappeler aux lecteurs l'importance de faire preuve de modération et de mener une vie saine et active.

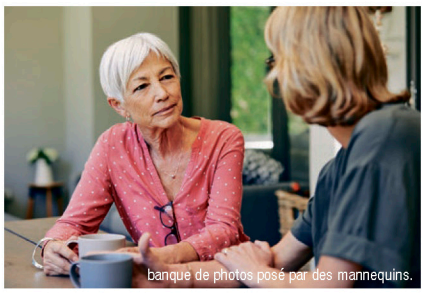

banque de photos posé par des mannequins.

Rédigée à partir des recherches compilées par Vieillir activement Canada, passée en revue par des experts, et mise à l'essai partout au Canada auprès d'adultes âgés, la brochure Soyez informés a été conçue dans le but d'aider les personnes âgées à connaître les faits sur le cannabis au moment de déterminer si, pour eux, l'usage de cannabis est une bonne ou une mauvaise idée.

Soyez informés est offert en 16 langues (français, anglais, allemand, coréen, espagnol, farsi, grec, italien, mandarin, polonais, portugais, punjabi, russe, tagalog, tamoul et vietnamien) ainsi qu'en braille et en version électronique et podcasts (en anglais seulement).

Vieillir activement Canada est un organisme de bienfaisance national; pour en savoir plus long sur ses activités, visitez le site **www.activeagingcanada.ca/fr** pour télécharger une copie numérique ou remplir un formulaire de commande pour une copie gratuite par la poste.

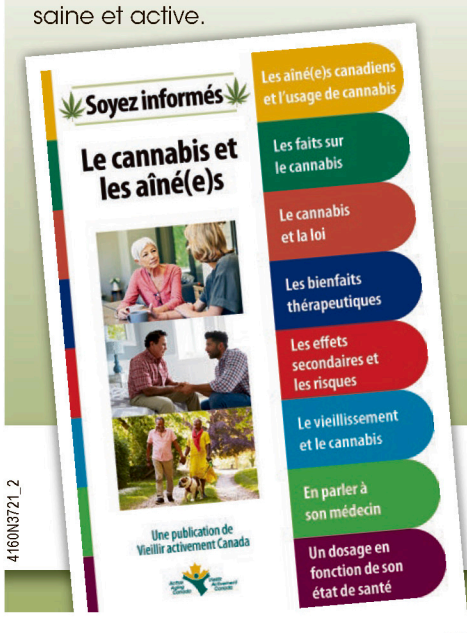

1999 Active Aging Canada Vieillir Activement Canada 2021

LE 20 SEPTEMBRE *Votons* BERNARD GÉNÉREUX



N'attendez pas de frapper un mur.

Faites-vous vacciner.

Le passeport vaccinal est maintenant exigé pour fréquenter certains lieux publics.

Québec.ca/vaccinCOVID

Votre gouvernement

Québec

AGIR ensemble POUR
MONTMAGNY–L'ISLET–KAMOURASKA–RIVIÈRE-DU-LOUP
438 377-5999 | bernardgenereux.bg@gmail.com
Autorisé et payé par l'agent officiel de Bernard Généreux
CONSERVATEUR
AGIR POUR LE QUÉBEC
7464P3721

DÉFI EVEREST

Une équipe mobilisée pour les enfants en Haïti



Gilles Lévesque, Hélène Desjardins et Madeleine Bélanger. Photo : Maxime Paradis

Des marcheurs de Sainte-Anne-de-la-Pocatière relèveront le Défi Everest dans les prochaines semaines au profit de L'AMIE, aide internationale à l'enfance. L'argent amassé servira à soutenir l'éducation et la santé des enfants en Haïti, dans le contexte de catastrophe naturelle et humanitaire qui touche actuellement le pays.

MAXIME PARADIS

Madeleine Bélanger, Hélène Desjardins et Gilles Lévesque ont choisi de se mobiliser pour cette cause à la suite du séisme de magnitude 7,2 survenu le 14 août dernier dans le sud-ouest du pays. Trois autres marcheurs (Céline Bélanger, Marie Bélanger et Philippe Ste-Marie) les accompagnent dans le Défi. L'équipe demeure ouverte à accueillir d'autres participants qui peut compter jusqu'à un maximum de 20 personnes selon les règlements du Défi.

« On a eu connaissance d'aucune collecte de fonds organisée localement pour venir en aide aux enfants touchés par ce séisme. Plusieurs sont sûrement orphelins aujourd'hui. Il faut se préoccuper de leur santé et s'assurer qu'ils pourront continuer à avoir accès à l'éducation », résume Gilles Lévesque.

Ces nobles motivations ont permis de faire accréditer L'AMIE comme organisme récipiendaire des sommes qui seront amassées, dans le cadre du Défi, par l'équipe *Prendre un « timoun »* par la main, « timoun » signifiant « enfant » en créole haïtien. L'objectif de l'équipe est d'amasser 25 000 $.

Soutenir des causes

Respectivement présidente honoraire (Madeleine Bélanger) et vice-président (Gilles Lévesque) de L'AMIE, les deux marcheurs ont tenu à rassurer leurs donateurs : l'argent amassé dans le cadre du Défi se rendra directement sur le terrain en Haïti. Un ancien enfant jadis parrainé par l'organisme et aujourd'hui prêtre dans la région touchée par le séisme du 14 août s'occupera de faire le lien sur le terrain avec L'AMIE.

« L'AMIE soutient des causes, pas des frais administratifs. C'est une valeur importante pour nous. Dans la dernière année, seulement un peu plus de 10 % de nos revenus ont servi aux frais administratifs », poursuit Madeleine Bélanger.

Gilles Lévesque raconte de son côté avoir déjà constaté la différence apportée par L'AMIE sur le terrain, lui qui a visité le pays à quatre reprises par le passé lors de voyages humanitaires. L'un d'entre eux lui avait permis de faire la connaissance d'une jeune fille qui marchait 1 h 30 matin et soir pour fréquenter une des écoles soutenues financièrement par L'AMIE, celles-ci étant parmi les rares offrant un repas aux enfants sur l'heure du midi.

Mois de l'Everest

Le Défi Everest étant une fois de plus suspendu cette année en raison de la pandémie, les participants de l'équipe *Prendre un « timoun »* par la main s'engagent ensemble à remonter l'équivalent du plus au sommet du monde durant le Mois de l'Everest qui s'échelonne jusqu'à la fin septembre, sur l'une des nombreuses côtes reconnues par le Défi. Le cumulatif de toutes les remontées effectuées par les participants d'une même équipe doit totaliser 8848 mètres.

Pour donner à l'équipe : www.defieverest.com/equipes/734.

Ciné-Club Automne 2021
CÉGEP de La Pocatière

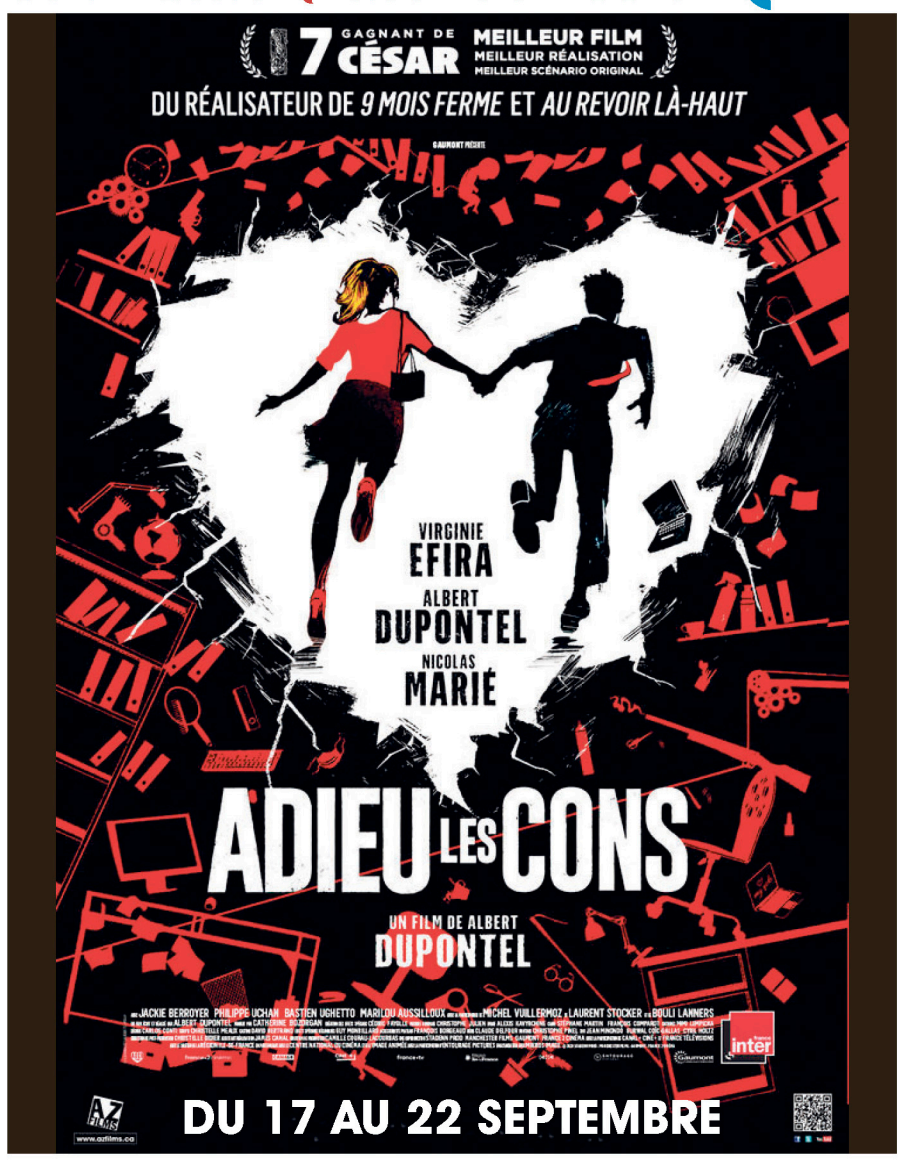

3592P3721_2



À VENIR EN OCTOBRE, NOVEMBRE ET DÉCEMBRE :









Économisez avec la CARTE RÉPERTOIRE : 40$ pour 6 films (taxes incluses). Détails sur le site web

Le Scénario cinéma
CARREFOUR LAPOCATIÈRE
INFO: 418 856.1319
www.cinemalescenario.com
Devenez membre!

POULETS DE GRAIN DU KAMOURASKA
Vente au détail et en gros directement du producteur
126, chemin du Village, Saint-Onésime
418 856-3306


Alcide Ouellet producteur

Poulets de grain, inspectés, sans facteur de croissance (100% végétal), sans antibiotique, sans médicament et sans gras animal
(POULETS DE GRAIN NATURELS)
Poulets entiers, poitrines, poitrines avec os, cuisses, demi-poulets, pilons, poulet haché, carcasses et abats.
Le tout emballé sous vide.
DISPONIBLE LE SAMEDI 18 SEPTEMBRE
3818P3721

LE 20 SEPTEMBRE Votons BERNARD GÉNÉREUX



L'équipe de Mont-Carmel. Crédit photo : Rosaire Dionne

Les maires sortant de Mont-Carmel et Saint-Onésime sollicitent un autre mandat



Benoît Pilotto

Pierre Saillant, l'actuel maire de Mont-Carmel, souhaite solliciter un autre mandat en novembre. Il se présente entouré d'une équipe formée de conseillers actuels et de deux nouvelles recrues. Colette Beaulieu, Cindy St-Jean, Réjeanne Raymond Roussel et Lucien Dionne veulent continuer au sein du conseil. Mélodie Dionne et Jean-Yves Boucher sont les deux nouvelles recrues, a indiqué M. Saillant. À Saint-Onésime-d'Ixworth, le maire Benoît Pilotto a confirmé qu'il solliciterait également un second mandat. Les élections ont lieu le 7 novembre. (S.G) (M.P)





AGIR *ensemble* POUR
MONTMAGNY–L'ISLET–KAMOURASKA–RIVIÈRE-DU-LOUP
438 377-5999 | bernardgenereux.bg@gmail.com
Autorisé et payé par l'agent officiel de Bernard Généreux
CONSERVATEUR
AGIR POUR LE QUÉBEC
7464P3721

TRAVAILLEURS DE LA SANTÉ

Obligation d'être vaccinés ou suspendus à partir du 15 octobre



Photo : Unsplash.com

À compter du 15 octobre, tous les intervenants de la santé et des services sociaux devront être vaccinés, autant ceux qui travaillent dans le public que dans le privé, a annoncé le gouvernement mardi dernier.

STÉPHANIE GENDRON

« C'est une mesure qui est autant pour les employés que pour les patients. Dès l'entrée en vigueur de ce décret, les employés non vaccinés seront suspendus sans solde », a dit le ministre de la Santé Christian Dubé.

Les deux doses doivent être administrées avant le 15 octobre.

Les proches aidants devront aussi désormais présenter le passeport vaccinal pour entrer dans un établissement de santé pour voir un parent.

Les indicateurs sont à la hausse quant aux infections au variant Delta au Québec, a-t-on précisé. « On manque d'infirmières aux soins intensifs. Ça déborde. Il ne manque pas de lits, il manque d'infirmières. On est en train de retourner chaque pierre pour voir ce qu'on peut faire pour ramener plus d'infirmières dans le réseau public », a mentionné le premier ministre François Legault.

On souhaite inciter celles qui ont quitté le réseau dans les dernières années à revenir.

« Il va falloir apprendre à vivre avec le virus. Ça veut dire que pour un bon bout de temps, il faudra accepter un certain risque. Il faut réorganiser le travail différemment dans nos hôpitaux », a ajouté M. Legault.

13 % des Québécois ne sont toujours pas vaccinés. M. Legault les a incités à réfléchir à savoir s'ils étaient à l'aise de possiblement occuper un lit ou une infirmière à l'hôpital, à la place d'une autre personne qui aurait besoin de soins qui ne sont pas liés à la COVID.

Le candidat Vincent Bérubé présente son équipe



Après avoir annoncé qu'il déposerait sa candidature comme maire de La Pocatière, Vincent Bérubé a présenté les six candidats conseillers de son équipe. Le 17 septembre prochain, deux nouvelles candidates et un candidat brigueront un siège : Mme Émilie Dionne, qui s'implique depuis quelques années déjà sous divers organismes tels que le hockey mineur, ainsi que Marie-Claude Godin qui désire suivre les traces de Mme Lise Garneau, sa défunte belle-mère qui a joué un rôle important auprès du conseil municipal pendant plusieurs années. S'ajoute à elles M. Guillaume Dufour, enseignant au Cégep de La Pocatière en Techniques de bioécologie, connu du milieu pour avoir été un candidat à la dernière élection provinciale. Par la suite, M. Mario Guignard, nouvellement retraité de chez Bombardier, et M. Simon Fisette, enseignant en Technologie du génie physique au Cégep de La Pocatière, solliciteront un deuxième mandat. M. Steve Leclerc, élu pour la première fois conseiller en 2005, sollicitera quant à lui un cinquième mandat.

Source : Vincent Bérubé,
candidat mairie La Pocatière

Piédestal
Soins podologiques
Bas de compression
Nathalie Soucy
Infirmière en podologie
418.860.1283
Soins de pieds en cabinet et à domicile
1210, boul. Desrochers
La Pocatière (Qc) G0R 1Z0
www.piedestal.ca
8044H1417

CLINIQUE Danie Jean AUDIOPROTHÉSISTES
Ordre des audioprothésistes du Québec

LA PROTECTION AUDITIVE AU TRAVAIL

L'exposition aux bruits fait partie des causes les plus courantes de perte auditive. C'est pourquoi dès le départ il est recommandé de se protéger convenablement. Bien qu'il existe différentes solutions, voici celle que nous vous recommandons pour une meilleure protection :

LES BOUCHONS MOULÉS À VOS OREILLES

➢ À partir d'une empreinte faite par un audioprothésiste.

➢ Avantages possibles à long terme : repousser le besoin d'appareils auditifs et diminuer les risques d'acouphènes.

Contactez-nous afin d'obtenir une soumission pour votre entreprise!

À venir… Trois journées de dépistage auditif SANS FRAIS : les mardis 28 septembre, 26 octobre et 30 novembre 2021.

*Offre valide jusqu'au 30/11/2021.

402 A, 4e Avenue Painchaud
La Pocatière (Québec) G0R 1Z0
Téléphone : 418 856-1560 | Télécopieur : 418 856-3347
Courriel : info@cliniquedjaudio.com
10061P3721

LE 20 SEPTEMBRE Votons BERNARD GÉNÉREUX

Preuve de vaccination contre la COVID-19 et passeport vaccinal : comment bien se préparer ?

La preuve de vaccination

Au Québec, quand vous recevez un vaccin, on vous remet une preuve de vaccination. Elle est habituellement consignée dans votre carnet de vaccination ou remise en format papier. C'est le cas pour tous les vaccins, incluant ceux contre la COVID-19.

Pour la vaccination contre la COVID-19, une preuve de vaccination électronique est aussi disponible. Elle contient :

- le prénom, le nom et la date de naissance;
- les vaccins reçus;
- le lieu de vaccination;
- un code QR;
- le résultat du premier test de dépistage positif à la COVID-19, le cas échéant.

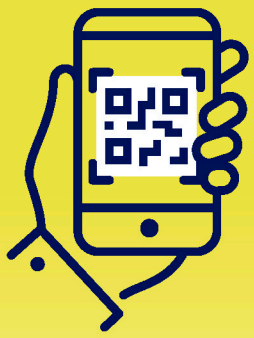

Comment obtenir ma preuve de vaccination électronique ?

1. Rendez-vous sur **Québec.ca/preuvevaccination** et accédez au portail libre-service.
2. Entrez les informations demandées pour confirmer votre identité.
3. Une fois votre identité confirmée, téléchargez votre preuve de vaccination électronique.

Le code QR, en bref



Un code QR est un code en deux dimensions composé de traits, de carrés, de points, de polygones ou d'autres figures géométriques dont on se sert pour stocker de l'information.

À l'aide de l'appareil photo d'un téléphone intelligent et d'une application de lecture de code QR, il peut être numérisé par balayage pour révéler l'information.

Le passeport vaccinal

Le passeport vaccinal est un outil officiel qui atteste, à l'aide de l'information contenue dans le code QR de la preuve de vaccination, qu'une personne est adéquatement protégée contre la COVID-19.

Dès le 1er septembre, le passeport vaccinal permettra aux personnes de 13 ans ou plus adéquatement protégées ou qui ont une contre-indication clinique à la vaccination contre la COVID-19 d'accéder à certains lieux et de pratiquer certaines activités non essentielles où le risque de transmission entre personnes est élevé.

Utilisation du passeport vaccinal

Lorsque vous vous présenterez à un lieu où le passeport vaccinal est demandé, vous devrez fournir votre **preuve de vaccination contre la COVID-19 contenant un code QR**. Cette preuve peut être présentée de trois façons :

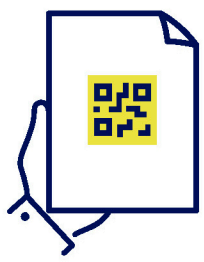

en papier, imprimé en format lettre ou en format carte d'affaires (il faut s'assurer que le code QR soit bien lisible et qu'il ne soit pas altéré par la saleté puisque le lecteur ne pourra pas le numériser);



en format PDF sur votre appareil mobile;



à partir de **l'application VaxiCode**.

Pour que la conformité du passeport vaccinal soit validée, **une pièce d'identité sera aussi exigée au moment de la vérification.**

Votre gouvernement

AGIR *ensemble* POUR
MONTMAGNY–L'ISLET–KAMOURASKA–RIVIÈRE-DU-LOUP



438 377-5999 | bernardgenereux.bg@gmail.com
Autorisé et payé par l'agent officiel de Bernard Généreux

CONSERVATEUR
AGIR POUR **LE QUÉBEC**

7464P3721

416ON3721_4

Opération vaccination COVID-19

Applications VaxiCode et VaxiCode Verif

Deux applications sont disponibles et peuvent être téléchargées gratuitement sur les plateformes habituelles Google Play et l'App Store.

VAXICODE

VaxiCode est destinée aux citoyens.

Elle permet :

- d'enregistrer votre preuve de vaccination qui contient un code QR;
- de confirmer à l'avance votre statut de protection contre la COVID-19 (vert ou rouge);
- de stocker en un même endroit tous les codes QR de votre famille, pour gagner du temps lorsque vous faites une activité ensemble.

Vos données personnelles sont protégées. Lorsque vous enregistrez une preuve de vaccination dans VaxiCode, elle y est conservée de manière cryptée. VaxiCode ne communique pas avec Internet et les preuves ne sortent jamais de l'application, qui agit comme un portefeuille sécurisé.

VAXICODE Verif

VaxiCode Verif est destinée aux exploitants ou aux responsables des activités visées.

Elle permet :

- de lire le code QR figurant sur la preuve de vaccination;
- aux exploitants ou aux responsables des activités visées de vérifier le statut de protection des personnes.

L'application affiche uniquement le nom du détenteur du passeport vaccinal et un indicateur de couleur verte ou rouge, selon le degré de protection de la personne.

Aucun autre renseignement d'identification ou médical n'est affiché.

Comment télécharger l'application et y déposer son code QR ?

1. Cherchez **« VaxiCode »** dans Google Play ou l'App Store de votre appareil mobile et téléchargez l'application en suivant les étapes.
2. Une fois dans l'application VaxiCode, suivez les indications à l'écran.

Au besoin, consultez la page **Québec.ca/passeportvaccinal** pour connaître les étapes détaillées.

D'autres questions ?

Trouvez toute l'information sur le passeport vaccinal au **Québec.ca/passeportvaccinal**.

Si vous avez besoin d'assistance, n'hésitez pas à demander à un proche ou appelez au **1 877 644-4545**.

Si la preuve de vaccination en format papier ou électronique contient des informations erronées, il faut communiquer au **1 877 644-4545** dès que possible.

Si vous n'avez pas accès à Internet et à une imprimante, vous pouvez téléphoner au **1 877 644-4545** pour recevoir votre preuve de vaccination en format papier par la poste. Vous pourrez faire plastifier vous-même votre preuve si vous le désirez.

RAPPEL

Vous êtes responsable de la protection de vos informations personnelles de vaccination. Pour éviter toute fraude potentielle :

- gardez votre preuve de vaccination pour vous, tout comme le lien unique reçu par courriel ou par texto;
- ne partagez pas une photo de votre preuve de vaccination sur les réseaux sociaux.

Pas encore vacciné ?

Il est encore temps de le faire. Plusieurs cliniques de vaccination sont toujours ouvertes. Pour en savoir plus : **Québec.ca/vaccinCOVID**

Québec.ca/passeportvaccinal

1 877 644-4545

Québec

LE 20 SEPTEMBRE Votons BERNARD GÉNÉREUX

Nous avons plus de 500 véhicules

2018 JEEP COMPASS TRAILHAWK 4X4

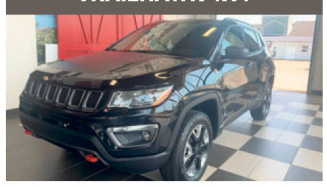

Auto., air climatisé, gr. électr., vitres teintées, cam. de recul, att.-remorque et plus. STOCK A1628 ~~27 989 $~~

52 392 km **27 555 $**

2018 JEEP COMPASS LIMITED 4X4

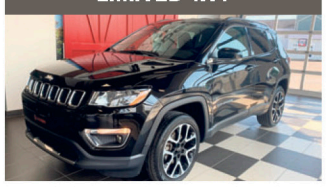

Auto., air climatisé, gr. électr., int. cuir, vitres teintées, jantes alliage, att.-remorque et plus. STOCK A1671

37 903 km **28 888 $**

2020 JEEP CHEROKEE TRAILHAWK 4X4

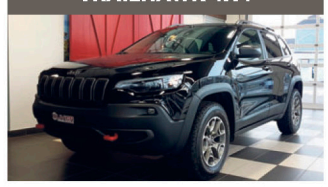

Auto., air climatisé, gr. électr., vitres teintées, cam. de recul, jantes alliage. STOCK W-101 ~~34 989 $~~

51 299 km **33 888 $**

2014 JEEP WRANGLER UNLIMITED SAHARA 4X4

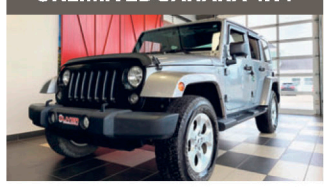

Auto., air climatisé, gr. électr., vitres teintées, jantes alliage, att.-remorque. STOCK 21090A ~~30 995 $~~

114 015 km **29 989 $**

2013 KIA RIO

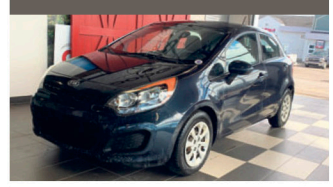

Manuelle, air climatisé, groupe électrique, jantes alliage, CD. STOCK A1591A

144 900 km **6 989 $**

2018 JEEP COMPASS NORTH AWD



Auto., air climatisé, gr. électr., vitres teintées, int. cuir, sièges chauf., att.-remorque. STOCK W-120

24 951 km **26 997 $**

2012 JEEP WRANGLER SAHARA 4X4

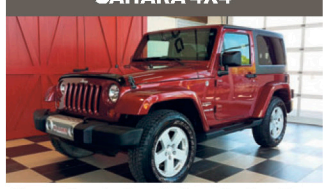

Manuelle, air climatisé, gr. électr., sièges chauf., vitres teintées, jantes alliage, att.-remorque. STOCK A1652

60 923 km **26 989 $**

2013 JEEP GRAND CHEROKEE LAREDO AWD

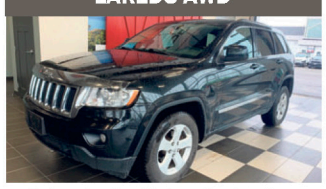

Auto., air climatisé, gr. électr., vitres teintées, int. cuir, sièges chauf., att.-rem. et plus. STOCK 21123A ~~17 989 $~~

174 789 km **16 989 $**

2017 CHEVROLET CRUZE LT



Auto., air climatisé, groupe électrique, cam. de recul, sièges chauffants. STOCK A1620A

66 300 km **15 555 $**

2020 JEEP WRANGLER UNLIMITED SAHARA 4X4



Auto., air climatisé, gr. électr., vitres teintées, int. cuir, sièges chauf., jantes all., att.-remorque et plus. STOCK 21108A

19 136 km **57 995 $**

2015 JEEP RENEGADE LIMITED 4X4



Auto., air climatisé, gr. électr., vitres teintées, int., cuir, sièges chauf., cam. de recul, toit ouvrant et plus. STOCK 21001A

105 281 km **15 995 $**

2011 JEEP COMPASS NORTH EDITION 4X4

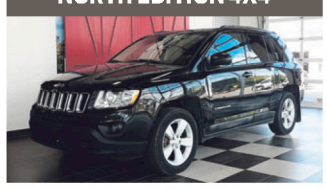

Auto., air climatisé, gr. électr., vitres teintées, sièges chauf., att.-remorque. STOCK ACC089

193 438 km **7 995 $**

2021 CHRYSLER GRAND CARAVAN SE

8 PASSAGERS

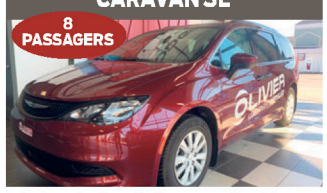

Auto., air climatisé, groupe électrique, vitres teintées, cam. de recul. STOCK 21040

6 768 km **37 988 $**

2013 CHRYSLER 300 TOURING

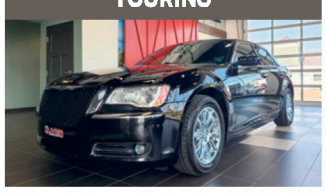

Auto., air clim., gr. électr., vitres teintées, int. cuir, cam. de recul, Bluetooth, toit ouvrant et plus. STOCK W-102A ~~15 988 $~~

108 782 km **15 444 $**

2012 DODGE GRAND CARAVAN SXT

7 PASSAGERS



Auto., air climatisé, gr. électr., vitres teintées, jantes alliage, att.-remorque. STOCK A1629A

217 069 km **5 989 $**

2013 DODGE GRAND CARAVAN R/T

7 PASSAGERS



Auto., air climatisé, gr. électr., vitres teintées, int. cuir, att.-remorque et plus. STOCK ACC087 ~~6 995 $~~

292 225 km **5 999 $**

2014 DODGE DART AERO

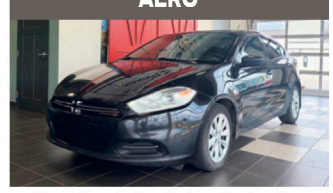

Manuelle, air climatisé, gr. électr., vitres teintées, Bluetooth, cam. de recul, jantes all. STOCK A1651B ~~7 495 $~~

145 410 km **6 995 $**

2015 DODGE DURANGO LIMITED AWD

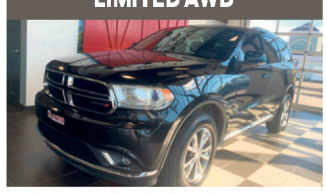

Auto., air climatisé, gr. électr., vitres teintées, Bluetooth, int. cuir, sièges chauf., jantes alliage. STOCK W-112A

100 133 km **26 989 $**

2016 DODGE DURANGO LIMITED AWD

7 PASSAGERS



Auto., air climatisé, gr. électr., vitres teintées, int. cuir, sièges chauf., jantes all., toit ouvrant et plus. STOCK W-118

104 879 km **28 989 $**

2019 DODGE GRAND CARAVAN SXT PREMIUM PLUS



Auto., air climatisé, gr. électr., vitres teintées, cam. de recul, int. cuir, jantes alliage. STOCK A1606

41 372 km **28 888 $**

2017 DODGE CHARGER SXT



Auto., air climatisé, gr. électr., vitres teintées, sièges chauffants, toit ouvrant, jantes alliage. STOCK 21110A

106 413 km **22 495 $**

2019 DODGE GRAND CARAVAN SXT PREMIUM PLUS



Auto., air climatisé, gr. électr., vitres teintées, cam. de recul, jantes alliage. STOCK A1667

48 984 km **28 888 $**

2017 DODGE CHARGER SXT RALLY



Auto., V6, Bluetooth, air climatisé, groupe électrique, cam. de recul, roues alliage, att-remorque. STOCK A1692A

52 930 km **26 989 $**

2017 HONDA CR-V EX-L AWD



Auto., air clim., gr. électr., vitres teintées, cam. de recul, int. cuir, sièges chauf., jantes all. et plus. STOCK A1685 ~~27 997 $~~

61 113 km **27 333 $**

2019 RAM 1500 CLASSIC EXPRESS QUAD CAB V6 4X4

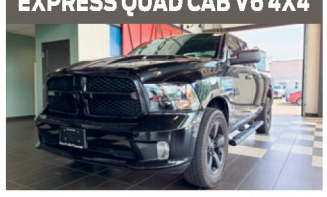

Auto., air climatisé, gr. électr., vitres teintées, cam. de recul, att.-rem., jantes alliage. STOCK A1659 ~~39 989 $~~

40 016 km **38 899 $**

2013 FORD EDGE SEL

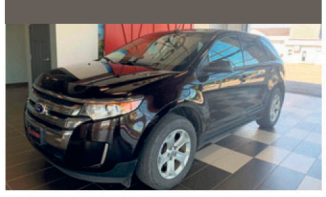

Auto., air climatisé, groupe électr., sièges chauf., vitres teintées, jantes alliage. STOCK A1605A

114 098 km **12 998 $**

2019 RAM 2500 BIG HORN CREW CAB DIESEL 4X4



Auto., air climatisé, gr. électr., vitres teintées, cam. de recul, att.-remorque. STOCK A1668

39 412 km **71 989 $**

2017 RAM 1500 EXPRESS QUAD CAB 4X4 5.7 L HEMI



Auto., air climatisé, gr. électr., vitres teintées, jantes alliage, att.-remorque. STOCK A1664A

157 151 km **26 983 $**

2013 FORD ESCAPE SE AWD

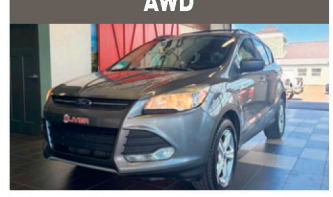

Auto., air climatisé, groupe électr., jantes alliage, cam. de recul, att.-remorque. STOCK 21102B

176 835 km **9 898 $**

2019 RAM 1500 CLASSIC EXPRESS 4X4



Auto., air climatisé, gr. électr., vitres teintées, cam. de recul, att.-remorque. STOCK A1639 ~~42 989 $~~

43 078 km **41 989 $**

LA PUISSANCE D'UN GROUPE

OLIVIER

KAMOURASKA | CHRYSLER

255, avenue Patry, Saint-Pascal

418 492-3432 | 1 800 363-3432

olivierkamouraskachrysler.com

000818721

AGIR *ensemble* POUR
MONTMAGNY–L'ISLET–KAMOURASKA–RIVIÈRE-DU-LOUP



438 377-5999 | bernardgenereux.bg@gmail.com
Autorisé et payé par l'agent officiel de Bernard Généreux

CONSERVATEUR
AGIR POUR LE QUÉBEC

7464P3721

d'occasion disponibles sur groupeolivier.com

2017 LEXUS NX 200T LUXURY AWD

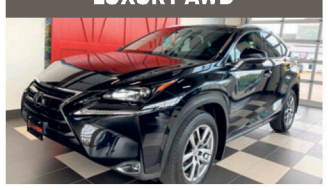

Auto., air climatisé, gr. électr., int. cuir, sièges chauf., vitres teintées, int. cuir, jantes all.
STOCK A1660 ~~32 988 $~~

70 936 km **31 989 $**

2014 RAM 1500 SXT CREW CAB 4X4



Auto., air climatisé, groupe électrique, vitres teintées, att.-remorque.
STOCK 21026B

107 960 km **26 989 $**

2018 KIA FORTE LX



Auto., air climatisé, groupe électr., sièges chauf., cam. de recul, jantes alliage.
STOCK A1655

61 569 km **15 989 $**

2016 FORD F-150 4X4



Auto., air climatisé, groupe électr., int. cuir, sièges chauf., toit ouvrant, jantes alliage, att.-remorque. STOCK ACC092

36 500 km **79 995 $**

2017 RAM 1500 ST QUAD CAB 4X4



Auto., air climatisé, gr. électr., vitres teintées, cam. de recul, jantes alliage, att.-remorque. STOCK 21152A

128 030 km **27 495 $**

2017 TOYOTA RAV4 XLE AWD



Auto., air climatisé, gr. électr., sièges chauf., vitres teintées, cam. de recul, att.-remorque. STOCK A1701

67 964 km **27 989 $**

2019 MITSUBISHI ECLIPSE CROSS ES AWD

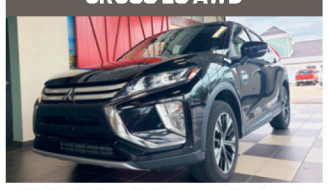

CVT, air climatisé, groupe électrique, Bluetooth, sièges chauffants, vitres teintées, jantes all. STOCK A1699

55 803 km **24 495 $**

2010 VOLKSWAGEN JETTA SEDAN WOLFSBURG



Air climatisé, groupe électrique, sièges chauffants, jantes alliage, toit ouvrant.
STOCK A1679A

140 047 km **4 994 $**

2020 HYUNDAI KONA PREFERRED AWD



Auto., air climatisé, groupe électrique, Bluetooth, sièges chauf., cam. de recul.
STOCK A1600 ~~24 989 $~~

24 240 km **23 777 $**

2020 KIA SORENTO LX AWD

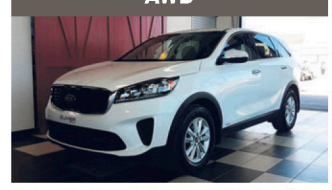

Auto., air climatisé, groupe électr., sièges chauf., cam. de recul, jantes alliage.
STOCK A1589 ~~26 989 $~~

36 620 km **26 555 $**

2018 HYUNDAI TUCSON AWD



Auto., air climatisé, groupe électr., vitres teintées, sièges chauf., cam. de recul, toit ouvrant. STOCK W-119

19 543 km **24 985 $**

2017 TOYOTA COROLLA

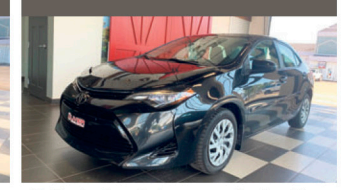

CVT, air climatisé, groupe électr., sièges chauffants, caméra de recul.
STOCK A1633 ~~16 989 $~~

80 450 km **15 989 $**

2019 NISSAN ROGUE SV AWD

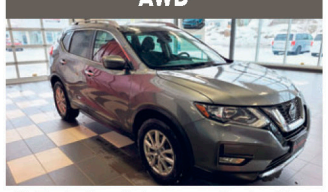

CVT, air climatisé, groupe électr., sièges chauf., cam. de recul, toit ouvrant, jantes alliage et plus. STOCK W-117A

55 791 km **25 995 $**

2009 MITSUBISHI LANCER

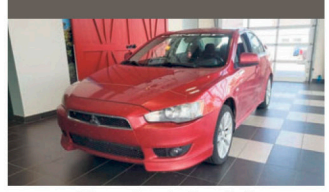

Manuelle, air climatisé, groupe électrique, CD, aileron.
STOCK ACC091

168 845 km **5 500 $**

2017 JEEP GRAND CHEROKEE TRAILHAWK 4X4

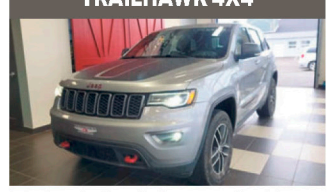

Auto., air climatisé, groupe électrique, sièges av. chauf., toit panoramique, att.-remorque et plus. STOCK 21153A

121 819 km **31 989 $**

2014 TOYOTA COROLLA



Auto., air climatisé, groupe électr., Bluetooth, sièges chauf., jantes alliage.
STOCK 21006A

92 164 km **11 495 $**

2018 NISSAN SENTRA

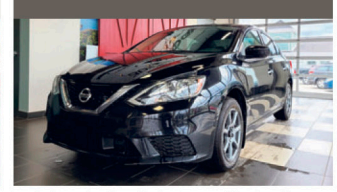

Auto., air climatisé, groupe électr., vitres teintées, sièges chauf., jantes alliage.
STOCK A1640

42 849 km **15 888 $**

2018 MAZDA 3 SPORT



Air climatisé, groupe électr., int. cuir, sièges chauf.,vitres teintées, jantes alliage. STOCK 21139A

62 984 km **16 989 $**

2019 MITSUBISHI OUTLANDER SE V6 4X4



Air climatisé, groupe électrique sièges chauf., jantes all., att.-remorque et plus.
STOCK A1700

38 160 km **29 989 $**

2013 HONDA CR-V EX-L AWD



Auto., air climatisé, gr. électr., vitres teintées, sièges chauf., toit ouvrant, jantes all., att.-remorque. STOCK 21076B

152 025 km **14 499 $**

2016 TOYOTA RAV4 XLE

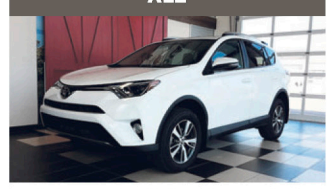

Auto., air climatisé, gr. électr., vitres teintées, toit ouvrant, sièges chauffants.
STOCK A1697

51 421 km **22 777 $**

2016 HONDA FIT EX SPORT

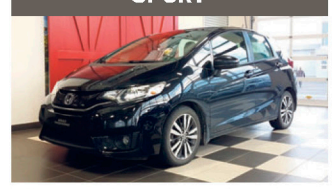

Manuelle, air climatisé, gr. électr., vitres teintées, cam. de recul, toit ouvrant, jantes alliage. STOCK ACC052

71 071 km **14 295 $**

2013 VOLKSWAGEN JETTA SEDAN TRENDLINE+

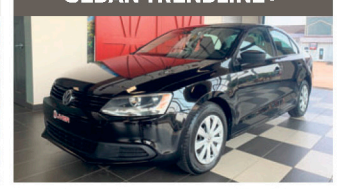

Auto., air climatisé, groupe électrique, sièges chauffants, CD.
STOCK A1636A

137 144 km **6 798 $**

2020 FORD EXPLORER XLT 4X4



Auto., air climatisé, gr. électr., int. cuir, vitres teintées, toit ouvrant, jantes all., cam. de recul, att.-remorque. STOCK 21149A

42 543 km **43 865 $**

2016 MAZDA 3



Manuelle, air climatisé, gr. électr., Bluetooth, vitres teintées, jantes all., cam. de recul, att.-remorque. STOCK 21112A

112 150 km **9 495 $**

2013 FORD FIESTA SE

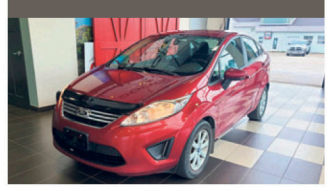

Manuelle, air climatisé, gr. électr., sièges chauffants, Bluetooth, jantes alliage.
STOCK 21064C

134 649 km **6 495 $**

2017 VOLKSWAGEN GOLF TRENDLINE



Auto., air climatisé, groupe électrique, sièges chauffants, jantes alliage, cam. de recul. STOCK W-121

84 509 km **15 985 $**

2017 HYUNDAI ELANTRA GL



Auto., air climatisé, gr. électr., vitres teintées, cam. de recul, att.-remorque.
STOCK A1656 ~~15 795 $~~

49 449 km **15 444 $**

1993 TOYOTA CELICA GT



Manuelle, air climatisé, groupe électrique, CD, rég. de vitesse.
STOCK ACC086

176 000 km **9 995 $**

2018 MAZDA CX-3 GS AWD



Auto., air climatisé, groupe électr., sièges chauffants, cam. de recul, jante all.
STOCK A1658

52 203 km **19 777 $**

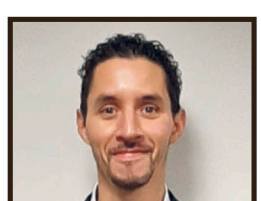

SÉBASTIEN BILODEAU
Directeur général



MATHIEU DE CARUFEL
Directeur des ventes



BENOÎT CHOUINARD
Conseiller aux ventes
418 863-7430



OLIVIER DIONNE
Conseiller aux ventes
418 714-7707

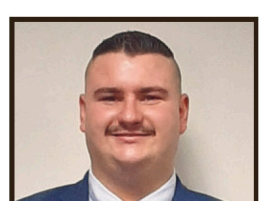

OVIDE LÉVESQUE
Conseiller aux ventes
418 551-2532



JANICK LEPAGE
Conseillère aux ventes
438 855-1434



MARIE-ÈVE DUMONT
Directrice commerciale

LE 20 SEPTEMBRE *Votons* BERNARD GÉNÉREUX

NISSAN

L'événement

LIQUIDATION TOTALE

du 1 au 30 septembre

Taux aussi bas que 0%

sur modèles sélectionnés*

Parc fluvial
de Berthier-sur-Mer

QASHQAI 2021

ROGUE 2021

*Détails en concession.

MAGASINEZ AUSSI PARMI NOTRE VASTE INVENTAIRE DE VÉHICULES D'OCCASION



NISSAN SENTRA 2019
21 394 KM | 15 787 $



NISSAN KICKS 2018
25 622 KM | 16 387 $



NISSAN ROGUE 2018
54 206 KM | 21 887 $



NISSAN ARMADA 2018
78 000 KM | 47 487 $

MONTMAGNY NISSAN
GROUPE PAQUET

418 248-3400 **Texto : 581 803-8154**
133, boul. Taché Ouest Montmagny
MONTMAGNYNISSAN.COM

DÉCOUVREZ NOS +

FREINS À VIE | PROGRAMME D'HUILE À VIE | PNEUS GARANTIS À VIE | RÉPARATIONS DE PARE-BRISE À VIE

3682P3721

Offres en vigueur du 1 au 30 septembre 2021. ≠ L'offre de location par l'entremise de Nissan Canada Finance (NCF) est offerte sur le Qashqai 2021 S TA BVM/Rogue 2021 S TI à 59$/89$ par semaine avec versement initial de 0$/1895$ pendant 60/24 mois et est basée sur une allocation de km/an à confirmer avec le concessionnaire. Kilométrage additionnel possible selon un ratio à déterminer avec le concessionnaire. ≠ L'offre de location par l'entremise de Nissan Canada Finance (NCF) sur le premier paiement et le versement comptant, le cas échéant, sont requis à la signature du contrat. Les frais d'inscription auprès du RDPRM et les frais d'agent pour l'inscription (jusqu'à 77 $ au total) ne sont pas compris et sont payables à la signature du contrat. Les taxes, immatriculation, les droits spécifiques sur les pneus neufs et les assurances sont en sus, et exigés à la signature du contrat. ≠≠ Les paiements ne peuvent être faits hebdomadairement. Ils sont uniquement mentionnés à titre informatif. Les offres sont sous réserve de l'approbation de crédit par Nissan Canada Finance; elles peuvent être modifiées, prolongées ou annulées sans préavis. Les concessionnaires peuvent fixer leurs propres prix. Visitez fr.nissan.ca/offers ou communiquez avec Montmagny Nissan. Des conditions s'appliquent. Photos à titre indicatif © Nissan Canada inc., 2021.

AGIR *ensemble* POUR
MONTMAGNY–L'ISLET–KAMOURASKA–RIVIÈRE-DU-LOUP
438 377-5999 | bernardgenereux.bg@gmail.com
Autorisé et payé par l'agent officiel de Bernard Généreux
CONSERVATEUR
AGIR POUR LE QUÉBEC
74648P3721

La part invisible du cycle de l'eau désormais à jour

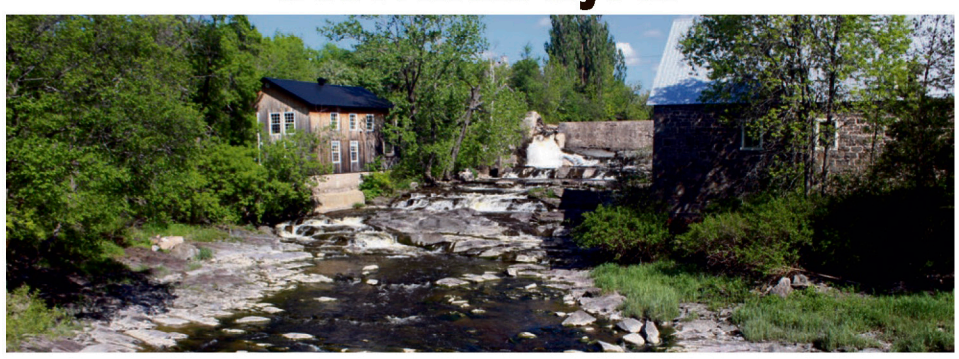

L'OBV de la Côte-du-Sud a pour mission l'amélioration de la qualité de l'eau des rivières et des lacs, ainsi que la protection, la mise en valeur et la restauration des écosystèmes aquatiques et riverains de son territoire, composé de nombreux bassins versants. La concertation et l'implication des acteurs du milieu forment le cœur de la mission.

Au cours de l'été 2021, deux étudiantes à la maîtrise en aménagement du territoire de l'université Laval ont collaboré avec INRS, à la demande de l'OBV de la Côte-du-Sud, afin de mettre à jour les connaissances sur les eaux souterraines du territoire couvert par cet organisme de gestion intégrée. Elles avaient comme mandat d'élaborer un document de vulgarisation pour faciliter le lien entre les usagers de l'eau et les données acquises en 2015 sur cette ressource invisible, grâce au Programme d'acquisition des connaissances sur les eaux souterraines du ministère de l'Environnement et de la Lutte contre les changements climatiques.

Ce projet d'étude a permis de compléter le cycle de l'eau en intégrant les connaissances sur les eaux souterraines à celles des eaux de surface de la région. En bref, les eaux souterraines se définissent par l'ensemble des réserves d'eau qui se trouvent dans le sous-sol. Stockée dans le sous-sol appelé aquifère, l'eau s'accumule et éventuellement s'écoule latéralement suivant la topographie du bassin versant. Toutefois, loin d'être isolée du reste du cycle de l'eau, la ressource souterraine communique avec les milieux aquatiques de surface que sont les lacs, les rivières et les milieux humides comme les tourbières, marais, marécages et étangs. Ici, dans la MRC de L'Islet, les études produites par l'INRS ont démontré que les eaux souterraines alimentent en débit de base la rivière Trois-Saumons. Alors, en période d'étiage, où le niveau de l'eau est le plus bas, l'eau souterraine assure la pérennité de la vie aquatique de ce cours d'eau. Ce constat nous rappelle l'importance de préserver et de protéger la qualité et la quantité de cette ressource pour conserver la biodiversité et assurer l'approvisionnement en eau.

Globalement, ce document aide à en connaitre davantage sur cette ressource qui se trouve sous nos pieds pour mieux agir à son égard.

Source : OBV de la Côte-du-Sud

Kayak la Ferrée pour la jeunesse

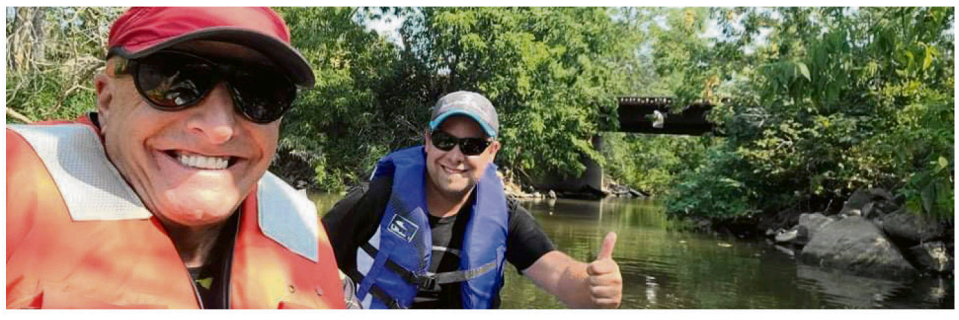

Le 25 septembre prochain, La Fondation-Jeunesse de la Côte-Sud et le Club de plein air des Aulnaies collaboreront ensemble, pour la tenue de la toute première édition de « Kayak la Ferrée », qui aura lieu à Saint-Roch des Aulnaies, dans la MRC de L'Islet.

Il s'agit d'une activité automnale de kayak, sur un parcours aller/retour de deux kilomètres. Les participants pourront s'inscrire dans les différentes catégories, soit individuelle, en équipe de 2 à relais, ou en équipe de 3 à relais. Chaque temps individuel sera chronométré pour ainsi récompenser les meilleurs temps dans chacune des catégories.

Pour le club de plein air des Aulnaies, représenté par Monsieur Christian Joncas, c'est avec joie qu'il a accepté de rendre accessible le site de kayak, ainsi que ses embarcations pour cette bonne cause qu'est la jeunesse.

Pour la Fondation-Jeunesse de la Côte-Sud, il s'agit d'un premier événement bénéfice pour Monsieur Luc Pelletier, au sein de l'organisation.

L'activité s'adresse aux 10 ans et plus, au coût de 15$ pour les 10 à 25 ans et de 25$ pour les 26 ans et plus. Il est possible de s'inscrire dès maintenant sur Eventbrite sous le nom « KAYAK LA FERRÉE ». Avec un objectif d'une centaine d'inscriptions, l'organisation recherche une vingtaine de bénévoles qui seront disposés tout le long du parcours de un km.

Source : Fondation-Jeunesse de la Côte-Sud



LE 20 SEPTEMBRE Votons BERNARD GÉNÉREUX

Le réseau de travailleurs de rang au Bas-Saint-Laurent : un an déjà



Sabrina Roy

La Fédération de l'UPA du Bas-Saint-Laurent souligne la première année du réseau de travailleurs de rang pour le Bas-Saint-Laurent.

Ce service a été possible grâce à la collaboration de l'organisme Au cœur des familles agricoles (ACFA) et à l'implication de Desjardins comme partenaire majeur. Mmes Sabrina Roy et Sabryna Beaulieu sont les deux travailleuses de rang couvrant le territoire du Bas-Saint-Laurent pour ACFA. Leur présence a permis de rejoindre 81 nouveaux clients et de réaliser 322 interventions. « Grâce à un financement du MSSS couvrant 75 % des frais d'exploitation du service de travailleuses de rang, ACFA est fier de pouvoir offrir des services gratuits et en toute confidentialité aux producteurs et productrices agricoles traversant des périodes difficiles », rapporte M. René Beauregard, directeur de l'organisme.

Selon M. Gilbert Marquis, président de la Fédération de l'UPA du Bas-Saint-Laurent, ces résultats démontrent l'importance d'avoir un tel service en région. « De plus en plus, les producteurs et les productrices agricoles doivent affronter de multiples facteurs de stress. Nous devons être à l'affût de leur santé psychologique pour le maintien d'une agriculture familiale dynamique au Bas-Saint-Laurent. »

« La santé psychologique des agriculteurs et agricultrices nous tient à cœur tout autant que leur santé financière. Nos directeurs et directrices de comptes agricoles sont sensibilisés à reconnaitre les signes de détresse. Ils les encouragent à solliciter l'aide auprès des ressources en santé mentale telles que le réseau de travailleurs de rang. Après seulement un an, nous sommes en mesure de constater que ce partenariat et notre contribution financière ont eu un impact très positif au Bas-Saint-Laurent », précise Jean-François Tremblay, directeur des affaires – marché agricole Bas-Saint-Laurent.

D'ailleurs, Desjardins a lancé sur les réseaux sociaux une vidéo mettant en lumière l'importance de ce partenariat. Pour la visionner : https://fb.watch/7VItED3PuL/.

Source : UPA

Vernissage de l'exposition Mycélium



Le jeudi 9 septembre avait lieu le vernissage de l'exposition « Mycelium » au Musée de l'agriculture et de l'alimentation à La Pocatière. Nathalie Le Coz en a assuré la scénarisation et la scénographie avec la collaboration d'André Laplante, graphiste, et de Marc Dubuc, concepteur et monteur. S'inscrivant dans les activités du Mois du champignon au Kamouraska, cette exposition se veut ambassadrice de la volonté kamouraskoise de développer le mycotourisme dans la région. Qu'il soit hallucinogène ou qu'il serve à décontaminer les sols, le champignon a une foule de facettes que l'on peut découvrir au cours de cette exposition.

Source : MQAA

Au Québec, 1 personne sur 14 est atteinte d'insuffisance rénale

Par votre appui, vous contribuez au maintien de la recherche, des activités et services offerts tout en aidant à l'amélioration de la qualité de vie des personnes atteintes et celle de leurs proches.

LA FONDATION CANADIENNE DU REIN

Donnez à La Fondation canadienne du rein
Merci de votre générosité

rein.ca/quebec • 1-800-565-4515 • 514-938-4515

CONCOURS

À GAGNER : un ANTIROUILLE pour votre véhicule!

Jusqu'au 30 septembre

Pour participer, rendez-vous sur notre site Facebook et identifiez en commentaire 2 amis qui pourraient être intéressés par ce concours. Partagez ensuite la publication en mode public. Le gagnant sera annoncé le 1er octobre, à 9 h.

CarrXpert Carrossier expert KAMOURASKA

418 308-1001

Protégez votre véhicule, pensez ANTIROUILLE!

SÉBASTIEN MASSÉ, propriétaire

Discount Accord D Desjardins

216, rue Rochette, Saint-Pascal • info@kamouraska.carrxpert.com

7082H3721

AGIR *ensemble* POUR
MONTMAGNY–L'ISLET–KAMOURASKA–RIVIÈRE-DU-LOUP
438 377-5999 | bernardgenereux.bg@gmail.com
Autorisé et payé par l'agent officiel de Bernard Généreux
CONSERVATEUR
AGIR POUR LE QUÉBEC
7464P3721

DÉFI TÊTES RASÉES LEUCAN

La campagne mobilise la région et se conclut avec succès

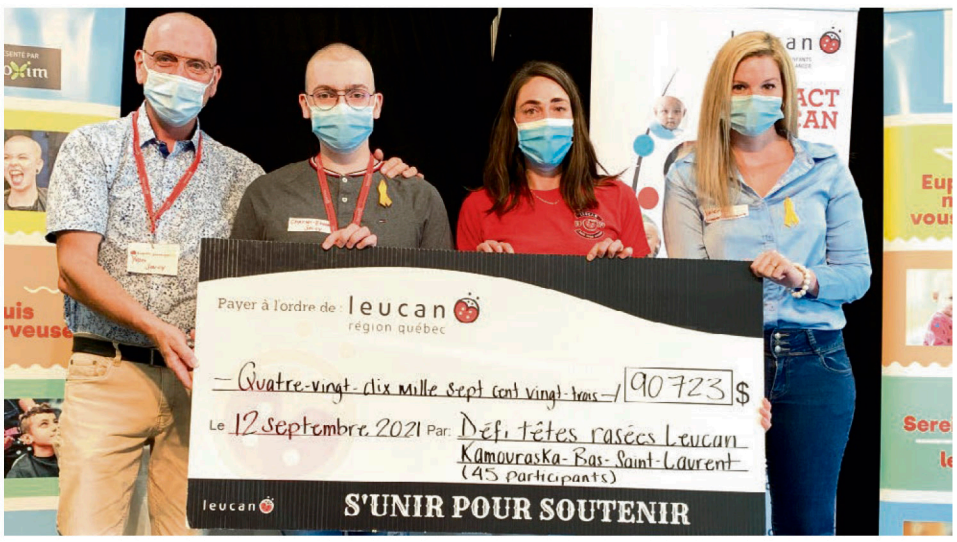

La campagne 2021 Défi têtes rasées Leucan de Kamouraska-Bas-Saint-Laurent, présenté par PROXIM, est couronnée de succès. Elle s'est terminée avec un Défi en présentiel au Centre Bombardier, dans le respect strict des mesures sanitaires en vigueur et des consignes de santé publique, au cours duquel les participants ont courageusement relevé le Défi, un geste profond de solidarité envers les enfants atteints de cancer et leur famille.

Parmi ces valeureux participants, on comptait des représentants de municipalités de la région et des membres de la famille des coprésidents d'honneur de la campagne, dont le jeune porte-parole Leucan qui a lui-même relevé le Défi. Leucan a dévoilé le montant total amassé jusqu'à maintenant par tous les participants de la grande région de Kamouraska-Bas-Saint-Laurent et les collectes de fonds qui s'y rattachent. Accompagnés de membres du comité organisateur, des médias de la région, des coprésidents d'honneur de la campagne du Défi têtes rasées Leucan 2021 de Kamouraska-Bas-Saint-Laurent – Mme Valérie Rancourt-Grenier, copropriétaire de LG Cloutier et M. Yvon Soucy, préfet élu de la MRC de Kamouraska – et du jeune porte-parole Leucan Charles-Étienne Soucy, 17 ans, en rémission d'une leucémie aiguë lymphoblastique, une quinzaine de participants ont relevé le Défi.

Leucan présentait également le « Défi des municipalités » de la région auquel plusieurs maires ont participé. Depuis janvier, une trentaine de participants de Kamouraska-Bas-Saint-Laurent, dont des écoles et entreprises de la région, ont posé ce geste de solidarité envers ces enfants atteints de cancer qui subissent, lors de la chimiothérapie, une modification de leur image corporelle par la perte des cheveux. Ceux-ci ont permis d'amasser près de 54 000 $.

Soulignons également la contribution de Rousseau Métal qui a permis d'amasser 3 000 $ lors d'une activité réalisée en août dernier, de LG Cloutier qui a fait un généreux don de 5 000 $ à Leucan, de la promotion « 1 $/tartare vendu » au Café Azimut qui a permis d'amasser 1 000 $ et de l'équipe « Famille Soucy » qui a récolté plus de 15 000 $ pour son Défi, un moment fort touchant. De voir le coprésident d'honneur et le jeune porte-parole de la campagne, père et fils qui ont été soutenus par Leucan, conclure le Défi en passant à leur tour sous le rasoir était un moment riche en émotions.

Leucan annonce que le montant total amassé jusqu'à maintenant par ces 45 participants de la région de Kamouraska-Bas-Saint-Laurent, et les collectes de fonds qui s'y rattachent, est de 90 723 $.

Source : Leucan



L'INSPECTEUR CHEN ET LE JUGE TI

Un dîner chez Min, de Qiu Xiaolong, est le douzième roman de l'intéressante (et exotique) série des enquêtes de l'inspecteur chinois Chen Cao, flic à Shanghaï.

L'intrigue commence alors que Chen a quelques ennuis politiques. On l'a mis en congé de maladie (forcé) et comme on est en Chine, il ignore quand il pourra retrouver son poste, car selon la méthode chinoise « ce n'est pas au médecin de me déclarer apte à reprendre mes fonctions. Vous savez bien que c'est au Parti de dire au médecin quel diagnostic poser ». Comme son « emploi » au Bureau de la réforme du système judiciaire lui laisse beaucoup de temps libre, il s'intéresse aux enquêtes du juge Ti et envisage même d'écrire un roman inspiré par le personnage.

Par ailleurs, il ne peut s'empêcher de fourrer son nez dans une affaire qui secoue le tout Shanghaï : l'arrestation de madame Min, une belle courtisane qui ouvre sa table (très) privée aux éminences et pontes friqués de la ville. Elle est accusée d'avoir assassiné sa cuisinière qui menaçait de la quitter.

Tout ça sent le coup fourré, le scandale sexuel et politique... Chen va enquêter discrètement à l'aide de sa très efficace secrétaire, la jolie Jin, ce qui les amènera, entre autres, à s'intéresser au commerce des antiquités chinoises, aux activités louches de la Sécurité intérieure et aux magouilles de certains membres du Parti. Deux meurtres supplémentaires vont singulièrement compliquer les choses.

Chen est fasciné par l'époque du juge Ti (la dynastie Tang, 618-907), ses enquêtes, et l'affaire de la poétesse Yu Xuanji, accusée de meurtre, affaire dans laquelle il voit des parallèles intéressants avec celle de Min.

Une fois de plus, l'auteur nous entraîne avec bonheur dans le monde un peu étrange de cet inspecteur poète, grand amateur de littérature et de bonne chère, un limier exemplaire, incorruptible, mais très dérangeant pour le système. Spécialiste des enquêtes indiscrètes, il met souvent en lumière les turpitudes des puissants, ce qui lui vaut son lot d'ennuis et ce repos forcé dont il aura largement profité secrètement pour mener à bien une affaire des plus délicates et démasquer un meurtrier!

Qiu Xiaolong, *Un dîner chez Min*, Paris, Liana Lévi, 2021, 248 pages

37-21

4560P3721
Les Arts de la scène de Montmagny
BILLETTERIE www.adls.ca
418 241-5799 • 1 866 641-5799
29, rue St-Jean-Baptiste Est
PARTENAIRE SAISON
COOP MONTMAGNY IGA
Passeport vaccinal obligatoire
Spectacles – Cinéma – Événements
PIERRE-YVES ROY-DESMARAIS
Premier one-man-show
pierreyvesroydesmarais.com
JOKES CHAPEAU MAMAN MAGIE PIANO
Pierre-Yves Roy-Desmarais
Samedi 18 septembre, 20 h
Salle Edwin-Bélanger
CÔTE·DU·SUD MICROBRASSERIE
Mononc' Serge
Vendredi 24 septembre, 20 h
Cabaret Cogeco
The Musical Box
Hommage à Genesis
Jeudi 30 septembre, 20 h
Salle Edwin-Bélanger





APPEL SANS FRAIS 211
Info Services Communautaires
- Confidentiel;
- Réponse humaine multilingue;
- 7 jours sur 7: du lundi au vendredi de 8h à 21h et la fin de semaine de 8h à 18h.
211
www.211quebecregions.ca

À VENDRE
Pommes de terre
PATATES FRAÎCHES
rouges seulement, sac de 50 lb.
Mario Lavoie
Ferme Lavoisine, Saint-Denis
Rés. : 418 498-3307
2903H3717

LE 20 SEPTEMBRE Votons BERNARD GÉNÉREUX

MISEZ SUR LA FORCE DE VOS TALENTS!

VOLCAN

REGROUPEMENT DES SERVICES DE FORMATION AUX ENTREPRISES

FORMATION PROFESSIONNELLE

OPÉRATION SÉCURITAIRE D'ÉQUIPEMENTS DE LEVAGE		
Chariot élévateur (à mât vertical) 18h à 22h	5.5h	7 octobre
Chariot élévateur (mât télescopique) (1 par année)	5.5h	mai
Nacelle et plateforme élévatrice	6h	15 novembre
Pont roulant	5.5h	23 novembre
CHANTIERS, TRAVAUX & INDUSTRIES		
Santé et sécurité sur les chantiers de construction	30h	15, 16, 17 octobre Et 22, 23, 24 octobre
EXAMEN – Signaleur de chantier routier	1h	Sur rendez-vous
Connexion d'appareillage électrique (CRCA) 18h à 21h30	30h	En ligne à venir
Protection contre les chutes	4h	Liste d'attente
Espace clos	6h	Avril
SIMDUT (Système d'information sur les matières dngereuses) EN LIGNE	4h	Dès que vous êtes prêts
MECANIQUE VÉHICULES LOURDS		
PEP (Programme d'entretien préventif) *Prétest obligatoire pour être admis à la formation	10h	à déterminer sur rendez-vous
Transport des matières dangereuses	4h	mai
Halocarbures H3 – Catégorie Véhicules	7h	31 mai 2022
LANGUE, ADMINISTRATION, COMMERCE ET INFORMATIQUE		
Français sans fautes	Jusqu'à 8h par logiciel	Dès que vous êtes prêts
Langues en ligne (anglais, espagnol, mandarin, allemand.)	Jusqu'à 50h	Dès que vous êtes prêts
Suite Office en ligne (Excel, Word, Powerpoint, Outlook)	Jusqu'à 8h par logiciel	Dès que vous êtes prêts
Lancement d'une entreprise (territoire desservi : KRTB) En ligne et présentiel	Un soir/semaine 20 semaines	Automne 2021
ALIMENTATION ET SANTÉ		
Hygiène et salubrité alimentaire (volet manipulateur) (9h à 12h / 13h à 16h)	6h	4 octobre
Hygiène et salubrité alimentaire (volet gestionnaire) (9h à 12h / 13h à 16h)	6h	5 octobre
PDSB (Principes pour le déplacement sécuritaire des bénéficiaires) 3 h web + 7 h pratique	10h	Automne dates à déterminer
Loi 90 (7h30/jour) (8h30 à 12h / 13h à 17h) C7	15h	Voir calendrier régional
AEP / COMPÉTENCES À LA CARTE		
Initiation au soudage I (Procédé de soudage SMAW-301-792 DEP)	30h	Soirées : lundis et mercredis 20 sep. au 20 oct. 2021 18h à 21h
Initiation au soudage III (Procédé de soudage GTAW 301-963 DEP)	45h	Soirées : lundis et mercredis 1 nov. au 13 déc. 2021 18h à 21h30
AEP – Service de garde en milieux scolaires Rivière-du-Loup	390h	À voir
AEP – Assistance à la personne en résidence privée pour aînée (APRPA) Rivière-du-Loup 15 heures / semaine	180h	19 octobre 2021 au 27 janvier 2022
AEP – Opérations sur machines-outils à commande numérique Rivière-du-Loup	645h	À voir
AEP – Soudage semi-automatique GMAW et FCAW La Pocatière	660h	À voir
AEP Hygiène et salubrité en milieux de travail Rivière-du-Loup Local 1060 Cahiers actuels plus cahiers complémentaires au besoin Yvon Bellemare / Pierre Michaud (1 module) / Anne-Marie Dumas (1jour/semaine)	525h	À voir
Commis aux pièces	120h	Entrée en continu
AEP – Boucherie industrielle Rivière-du-Loup	450h	10 janvier au 6 avril 2022
AEP – Préparation de matériaux métalliques Cohorte Rivière-du-Loup	450h	15 novembre 2021 au 18 mars 2022 En soirée du lundi au jeudi de 15 h 30 à 22 h 00
AEP – Préparation de matériaux métalliques Cohorte La Pocatière	450h	15 novembre 2021 au 18 mars 2022 En soirée du lundi au jeudi de 15 h 30 à 22 h 00
Opérateur de déneigeuse	30h	8 au 12 novembre 2021

CFP PA CENTRE DE FORMATION PROFESSIONNELLE PAVILLON-DE-L'AVENIR | GROUPE COLLEGIA | CÉGEP DE RIVIÈRE-DU-LOUP | UQAR Service de la formation continue

FORMATIONS POUR LES ENTREPRISES ET LES TRAVAILLEURS





FORMATION PROFESSIONNELLE

INFORMATION | INSCRIPTION

418 862-8204 POSTE 2428
sae@cskamloup.qc.ca
www.cskamloup.qc.ca

VOLCAN, VOTRE PORTE D'ENTRÉE EN FORMATION CONTINUE ET SUR MESURE!

418 862-8226 ou
info@volcanbsl.com

0298H3521
1151053721

AGIR *ensemble* POUR
MONTMAGNY–L'ISLET–KAMOURASKA–RIVIÈRE-DU-LOUP



438 377-5999 | bernardgenereux.bg@gmail.com
Autorisé et payé par l'agent officiel de Bernard Généreux

CONSERVATEUR
AGIR POUR LE QUÉBEC

7464P3721

MISEZ SUR LA FORCE DE VOS TALENTS!

VOLCAN

REGROUPEMENT DES SERVICES
DE FORMATION AUX ENTREPRISES

FORMATION COLLÉGIALE

OFFRE DE FORMATION SUR MESURE*

À distance, en entreprise ou dans les laboratoires du Cégep*

SUPERVISION, GESTION ET DÉVELOPPEMENT D'ÉQUIPES DE TRAVAIL

M3I Supervision	M3I Développement	M3I Intégration
Niveau Essentiel Automne 2021 – 29 septembre Hiver 2022 – 3 février **Niveau Enrichi** Hiver 2022 – Fin janvier Horaire à venir	**Leader courageux et altruiste** Automne 2021 - Hiver 2022 **Maitriser le stress au travail** Hiver 2022 **Gérer avec cœur** Printemps 2022	**Coaching individualisé en entreprise** Pour soutenir les gestionnaires dans le quotidien.

ANGLAIS ET ESPAGNOL DES AFFAIRES
- NOUVEAU – Coaching spécialisé en anglais pour le développement des affaires à l'international
- Formation en lien avec le poste de travail en entreprise
- Évaluation du niveau de maîtrise de la langue

L'AVANTAGE NUMÉRIQUE
- Communiquer, partager et collaborer à l'intérieur et à l'extérieur de l'entreprise (Google Suite, Microsoft 365, Zoho One, etc…)
- Diagnostic numérique – évaluer la maturité numérique de votre entreprise
- Audit 4.0 – Réussir votre projet de transformation numérique

DESIGN GRAPHIQUE ET COMMUNICATION VISUELLE
- Photoshop, Illustrator, InDesign, Premiere Pro

S.M.I.L. E : L'ABC DE L'APPROCHE CLIENT
- Développez des outils à utiliser au travail

EXCEL
- Niveau intermédiaire et avancé

FINANCE
- Compréhension des états financiers – Analyse financière

COMPTABILITÉ NUAGIQUE
- Conception ou adaptation numérique de votre comptabilité

MARKETING
La Boussole marketing™
Accédez ensuite à un groupe privé Facebook pour des séances marketing deux fois par mois.

FORMATION UNIVERSITAIRE

COLLABORATION, PERFORMANCE, ET CLIMAT DE TRAVAIL

100% EN LIGNE

CEINTURE BLANCHE EN LEAN SIX SIGMA (7H)
12 et 15 octobre, 8 h 30 à 12 h
Cette formation s'adresse à tous les gestionnaires et professionnels qui sont impliqués dans l'amélioration de l'efficacité et de la qualité de leurs services

ANIMER DES RÉUNIONS D'ÉQUIPE ENGAGEANTES (3H)
19 octobre, 16 h à 19 h
Apprenez à animer des réunions virtuelles plus productives et engageantes

INITIATION À L'ANIMATION DE RENCONTRES DE CODÉVELOPPEMENT (3H)
3 novembre, 13 h 30 à 16 h 30
Destinée aux intervenant.e.s des milieux communautaires, de la santé et des services sociaux ou de l'éducation

10 STRATÉGIES POUR ÉVITER LE PIÈGE DE L'ANXIÉTÉ DE PERFORMANCE AU TRAVAIL (3H)
15 novembre, 9 h à 12 h
Apprenez à comprendre et éviter l'anxiété de performance au travail

CONSERVER SES TRAVAILLEURS EN MISANT SUR L'EXPÉRIENCE EMPLOYÉ (7H)
4 et 11 novembre, 13 h 30 à 16 h 30
Apprenez des stratégies qui permettent d'influencer la fidélisation de vos employés. Comprendre les liens entre l'expérience employé, l'engagement affectif et la fidélisation

COMMENT INTERAGIR AVEC CES PERSONNALITÉS QUI NOUS CONFRONTENT? (3H)
23 novembre, 9h à 12 h
Apprenez ce qui compose une personnalité, dressez un portrait de la vôtre, apprenez à interagir avec les personnalités difficiles

PROGRAMMES COURTS DE PREMIER CYCLE EN RECRUTEMENT
Janvier 2022
Marketing
Administration

INSCRIVEZ-VOUS MAINTENANT !

CFP PA – CENTRE DE FORMATION PROFESSIONNELLE PAVILLON-DE-L'AVENIR
GROUPE COLLEGIA | CÉGEP DE RIVIÈRE-DU-LOUP
UQAR – Service de la formation continue

FORMATIONS POUR LES ENTREPRISES ET LES TRAVAILLEURS



FORMATION COLLÉGIALE

INFORMATION | INSCRIPTION

418 862-6903
418 862-6903 POSTE 2570
sae@cegeprdl.ca
collegia.qc.ca/service-aux-entreprises



FORMATION UNIVERSITAIRE

INFORMATION | INSCRIPTION

Coordonnées au KRTB
418 862-5167 ou krtb@uqar.ca
maformationcontinue.uqar.ca

6437H3721

VOLCAN, VOTRE PORTE D'ENTRÉE EN FORMATION CONTINUE ET SUR MESURE!
418 862-8226 ou info@volcanbsl.com

1157013721

LE 20 SEPTEMBRE Votons BERNARD GÉNÉREUX

AUTOMATISATION

Une **formation** conçue pour développer les **compétences** des employés en **automatisation** en milieu de travail



MODULES DE **FORMATION**

+ Notions de logique et systèmes informatisés
+ Automate programmable (API)
+ Variateur électronique de vitesse (VFD)
+ Sécurité des machines automatisées
+ Réseaux industriels et interfaces opérateurs
+ Intervention sur un système automatisé
+ Robots industriels

DURÉE : 130 heures de formation

LIEUX DE LA FORMATION :
Cégep de Rivière-du-Loup
Cégep de Matane

DÉBUT DE LA FORMATION :
Rivière-du-Loup - 26 octobre 2021
Matane (à déterminer)

DATE LIMITE D'INSCRIPTION : 12 octobre 2021

COÛT DE LA FORMATION : 100 $

CONSULTEZ LES PRÉALABLES :
www.collegia.qc.ca/automatisation

INFORMATION ET INSCRIPTION :

Édith St-Amand, **418 854-0604**, poste **5001**
ou **edith.saintamand@cectemiscouata.ca**
www.cectemiscouata.ca

Martin Finn, **418 556-5354**
ou **finnmartin@cgmatane.qc.ca**
www.collegia.qc.ca/automatisation

6437H3721_2

Avec la participation financière de :
Québec

GROUPE COLLEGIA | CÉGEP DE MATANE
Extra Formation continue Cégep de La Pocatière
GROUPE COLLEGIA | CÉGEP DE RIVIÈRE-DU-LOUP
CÉGEP RIMOUSKI

115711372

JOURNÉE CARRIÈRE DE L'ITAQ

Une invitation aux entreprises du secteur agroalimentaire à la recherche de personnel qualifié

L'Institut de technologie agroalimentaire du Québec (ITAQ) tiendra une journée carrière de façon virtuelle le mardi 2 novembre prochain. Les entreprises du secteur agroalimentaire sont invitées à réserver leur place afin de présenter leurs offres d'emploi et de stage et rencontrer les étudiants actuels ainsi que les diplômés de la cohorte de 2021 issus des deux campus de l'établissement (La Pocatière et Saint-Hyacinthe). « La journée carrière est une activité d'information et de réseautage qui permet aux étudiantes et aux étudiants de l'Institut de mieux connaître les entreprises et les organisations du milieu agroalimentaire dans lesquelles ils seront appelés à travailler. Pour ce qui est des employeurs, il s'agit d'une excellente occasion d'entrer en contact avec de la main-d'œuvre potentielle qualifiée », explique M. Nicolas Durand, directeur des affaires étudiantes à l'ITAQ. Les étudiants et les finissants pourront naviguer dans un salon virtuel où les entreprises tiendront des kiosques et seront prêtes à recevoir leur curriculum vitæ. L'expérience se voudra interactive, puisque les représentants des entreprises pourront clavarder avec les candidats potentiels et procéder à des rencontres vidéo. De même, la plateforme orientera les participants en stimulant des rencontres grâce à un maillage intelligent entre les entreprises et les candidats présents. Les entreprises qui désirent proposer des emplois à la journée carrière ont jusqu'au 24 septembre pour réserver leur place en remplissant le formulaire suivant : https://forms.office.com/r/fKu2CPkW8t. Une séance d'information en ligne se tiendra le 15 septembre afin de les renseigner sur le fonctionnement de la journée. Les entreprises participantes auront jusqu'au 8 octobre pour procéder au montage de leur kiosque virtuel. Source : ITAQ

L'ISLET CHRYSLER
DODGE JEEP RAM

VIENS TE JOINDRE À NOUS!

DÉPARTEMENT **DES VENTES :**
> Directeur (trice) des ventes
> Directeur (trice) commercial (e)
> Représentant (e) aux ventes

DÉPARTEMENT **DE SERVICE :**
> Directeur (trice) du service
> Aviseur (e) technique
> Commis aux pièces
> Mécanicien (ne)
> Préposé (e) à l'esthétique



CONTACTE-NOUS!
418 714 8813
alex@groupeveloce.com

Une concession **DYNAMIQUE,** une équipe **de feu!**

AGIR *ensemble* POUR
MONTMAGNY–L'ISLET–KAMOURASKA–RIVIÈRE-DU-LOUP



CONSERVATEUR
AGIR POUR **LE QUÉBEC**

438 377-5999 | bernardgenereux.bg@gmail.com
Autorisé et payé par l'agent officiel de Bernard Généreux

7464P3721

umano medical



Développe ton potentiel dans une entreprise en pleine croissance!

Plusieurs opportunités t'attendent à l'Islet!

Assembleur
Opérateur fabrication

Salaire d'usine à partir de
22.51 $/h

Analyste d'affaires chaîne d'approvisionnement
Chargé de projets - Génie manufacturier
Technicien en approvisionnement
Ingénieur qualité junior
Éléctromécanicien

3292P3721

Pour en savoir plus
umanomedical.com

Joins-toi à notre équipe dès maintenant!

LE 20 SEPTEMBRE Votons BERNARD GÉNÉREUX

FONDATION André-Côté

OFFRE D'EMPLOI
Coordonnateur(trice) des services

La Fondation est un organisme de charité fondé en 2009 dont la mission est de rendre accessible, gratuitement et dans toutes les phases de la maladie, une gamme de services d'entraide, d'accompagnement, de réconfort et de soutien aux personnes atteintes de cancer ou d'une maladie incurable ainsi qu'à leurs proches. Nous desservons le territoire du Kamouraska, de Saint-Roch-des-Aulnaies et de Sainte-Louise.

DESCRIPTION DE TÂCHES

Sous l'autorité du Conseil d'administration et sous la supervision immédiate de la directrice générale de la Fondation, le coordonnateur planifie, organise, anime et dirige l'ensemble des services offerts par la Fondation André-Côté.

La personne doit :

- Recruter des bénévoles pour le service d'accompagnement et coordonner l'équipe en place
- Rencontrer les familles pour évaluer les demandes et répondre à leurs besoins
- Travailler en collaboration avec les intervenants, organismes et le personnel de soins
- Rédiger des comptes rendus, des notes aux dossiers et comptabiliser des statistiques
- Produire et gérer les communications liées aux services de la Fondation
- Planifier et organiser des activités et rencontres pour les utilisateurs des services
- Assurer la réalisation du plan d'action de la Fondation
- Participer à l'organisation et la réalisation de certaines activités de financement

QUALIFICATIONS REQUISES

- DEP ou DEC en soins (PAB, soins palliatifs, soins infirmiers, etc.), travail social, éducation spécialisée ou expériences pertinentes en lien avec l'emploi
- Sensible aux besoins des bénévoles, des personnes touchées par le cancer et des personnes en fin de vie
- Capacité à mobiliser (organisation et animation de rencontres, recrutement, sélection, formation et suivis des bénévoles du service d'accompagnement)
- Maîtrise de la communication verbale et écrite
- Dynamisme, leadership, sens de l'adaptation, aptitudes interpersonnelles, diplomatie, autonomie, discrétion
- Disponible de soirs et de fins de semaine à l'occasion
- Connaissance du territoire desservi par la Fondation
- Posséder un permis de conduire et une voiture
- Connaissances et expériences en accompagnement des personnes malades sont un atout

CONDITIONS ET DÉBUT

Poste régulier à temps partiel (28 heures par sem.) / Salaire compétitif / Horaire flexible / Télétravail / Cellulaire fourni
Début : Aussitôt que possible

Les personnes intéressées doivent faire parvenir leur candidature ainsi qu'une lettre de motivation à la Fondation André-Côté par courriel à : direction@fondationandrecote.ca ou par la poste à : 100, 4e Avenue Painchaud, bureau 180, La Pocatière (Québec) G0R 1Z0, au plus tard le vendredi 24 septembre 2021, 16 h. Seulement les candidatures retenues seront contactées.

7087H3721

OFFRES D'EMPLOI

PNEUS F.M. INC.
est à la recherche de personnel :

JOURNALIER AU RECHAPAGE

- **Préparation des pneus pour le rechapage**

JOURNALIER À LA POSE DE PNEUS

- **Installation, réparation de pneus de toutes grandeurs**

Ces deux offres sont des postes à temps plein, 40 h / semaine

Veuillez vous présenter avec votre c.v. ou le faire parvenir à l'adresse suivante :

point S
point-s.ca/pneusfm

PNEUS F.M.
595, boulevard Hébert, Saint-Pascal
☎ 418.492.6035 1.800.463.1375
Téléc. : 418 492-9883

0069H2521



FONDERIE POITRAS
EMBAUCHE

Salaire annuel minimum
$43,264/an

« Équivalent du salaire annuel minimum d'un préposé à la finition au taux horaire de $19,70/h + $1,10/h pour la prime de nuit »

FONDERIEPOITRAS.COM

7429P2321

AGIR *ensemble* POUR
MONTMAGNY–L'ISLET–KAMOURASKA–RIVIÈRE-DU-LOUP
438 377-5999 | bernardgenereux.bg@gmail.com
Autorisé et payé par l'agent officiel de Bernard Généreux
CONSERVATEUR
AGIR POUR LE QUÉBEC
74644P3721

CHIMÈRES, le tout nouveau spectacle déambulatoire de Fleuve | Espace danse



C'est dans la continuité de son événement annuel À Ciel Ouvert | Danser sur l'infini de l'horizon... que Fleuve | Espace danse offre cette année encore un spectacle déambulatoire extérieur multidisciplinaire. Le 18 septembre prochain, dès 19 h, le grand public aura l'opportunité de prendre part à cet événement qui réunira danse, conte, cirque et œuvre lumineuse dans le décor naturel et maritime de Saint-Jean-Port-Joli.

Le parcours déambulatoire se déroulera en petits groupes dans une atmosphère intime et se limitera à cinq départs de 25 personnes seulement. Il faudra vite réserver sa place pour vivre cette expérience artistique intitulée « Chimères ».

Imaginé par Chantal Caron, le spectacle « Chimères » s'inspire des récents événements et des temps très anciens. « Chimères » est une invitation à la rencontre du vivant des profondeurs : primordial et relié au monde, au cœur du mythe et des éléments. Chemin vers un autre plan du réel, c'est une connexion au récit des anciens, aux créatures de la terre, des airs et des abysses. Un retour aux sources de notre appartenance à la Nature, pour qu'enfin nous redevenions vivants, éblouissants et fabuleux.

Plusieurs artistes de renom prendront part à ce spectacle original. Le conteur Alexis Roy, la compagnie Ample Man Danse, Look-Up Arts Aériens et plusieurs autres artistes de Saint-Jean-Port-Joli prendront part à cette expérience culturelle hors du commun qui culminera avec la toute dernière création de Fleuve | Espace danse. Réservations : lepointdevente.com/billets/chimeres

Source : Fleuve | Espace danse

Saint-Pascal

0344H3721 3

AVIS PUBLIC
DÉROGATION MINEURE

AVIS PUBLIC est, par les présentes, donné par la soussignée Me Louise St-Pierre, greffière de la Ville de Saint-Pascal, que le conseil municipal de la Ville de Saint-Pascal sera saisi lors de la séance ordinaire du **lundi 4 octobre 2021, à 20 h,** de la demande de dérogation mineure suivante :

Nature et effets :

La demande vise à autoriser l'installation d'une clôture, dans la cour avant, à une distance de 1,5 mètre de la ligne de rue au lieu des 6 mètres exigés pour un lot d'angle au Règlement de zonage numéro 87-2005 de la Ville de Saint-Pascal. La clôture sera installée derrière une haie déjà présente sur le terrain.

Dans le cas où le conseil municipal décide d'accepter cette demande de dérogation mineure, cette dernière ainsi approuvée sera réputée conforme au règlement.

Identification du site concerné :
595, rue Taché

Toute personne intéressée pourra se faire entendre par le conseil municipal relativement à cette demande lors de la séance ou émettre ses commentaires en transmettant ceux-ci par écrit conformément à l'arrêté numéro 2021-054 du ministre de la Santé et des Services sociaux adopté le 16 juillet 2021. La réception des commentaires est possible jusqu'à ce que le conseil statue sur la demande.

Les commentaires des personnes intéressées désirant s'exprimer par écrit sur cette dérogation mineure doivent être acheminés à l'attention de Me Louise St-Pierre, greffière, au 465, rue Taché, Saint-Pascal, G0L 3Y0 ou par courriel à l'adresse greffe@villestpascal.com.

Donné à Saint-Pascal, ce 10e jour de septembre 2021.

La greffière,
Louise St-Pierre, avocate, OMA

SOLUTIONS NOVIKA

OFFRES D'EMPLOI

COORDONNATEUR EN ADMINISTRATION
Emploi à temps plein

COMMIS À LA COMPTABILITÉ
Remplacement à temps plein d'une durée d'un an avec possibilité de prolongation à temps partiel

COMMIS DE BUREAU
Emploi à temps plein d'une durée d'un an

PLUS D'INFORMATION
www.novika.ca/fr/carrieres

POUR POSTULER
rh@novika.ca

Solutions Novika souscrit au principe de l'équité en matière d'emploi. Le masculin est utilisé dans le seul but d'alléger le texte.

4440P3721

Sainte-Anne-de-la-Pocatière

OFFRE D'EMPLOI

Située dans le Kamouraska, la municipalité de Sainte-Anne-de-la-Pocatière est un lieu très recherché par les jeunes familles, les aînés, les artistes et les artisans en raison de sa qualité de vie et de ses paysages uniques. Le conseil municipal recherche une personne dynamique et polyvalente pour occuper le poste de :

SECRÉTAIRE-RÉCEPTIONNISTE

Responsabilités :
- Gestion de la paie;
- Gestion des encaissements et des dépôts;
- Gestion de la facturation et des paiements;
- Répondre au téléphone;
- Ouverture du courrier;
- Préparation du courrier;
- Préparation des procès-verbaux et règlements pour les séances du conseil;
- Classement;
- Toutes autres tâches connexes.

Exigences et qualifications :
- Formation collégiale ou DEP en secrétariat comptable;
- 2 ans d'expérience dans un poste similaire;
- Expérience dans le domaine municipal est un atout;
- Autonomie, efficacité, minutie et sens des responsabilités;
- Sens de la planification et de l'organisation;
- Bonnes aptitudes de la communication orale;
- Excellente connaissance du français écrit;
- Connaissances sur PG Solutions serait un atout.

Conditions d'emploi et salaire :
- Remplacement d'un congé de maternité (1 an);
- Date prévue d'entrée en poste (8 novembre 2021);
- Formation prévue;
- Emploi à temps plein (35 heures / semaine);
- Rémunération selon l'expérience pertinente et en fonction de la politique salariale de la Municipalité.

Vous devez faire parvenir votre curriculum vitae à Mme Isabelle Michaud, Directrice générale de la municipalité de Sainte-Anne-de-la-Pocatière avant le 23 septembre 2021, par courriel : imichaud@ste-anne-de-la-pocatiere.com ou par la poste, à l'adresse suivante :

Municipalité de Sainte-Anne-de-la-Pocatière
395, chemin des Sables Est, Sainte-Anne-de-la-Pocatière (Québec) G0R 1Z0

Seules les personnes sélectionnées seront contactées.

1135P3621

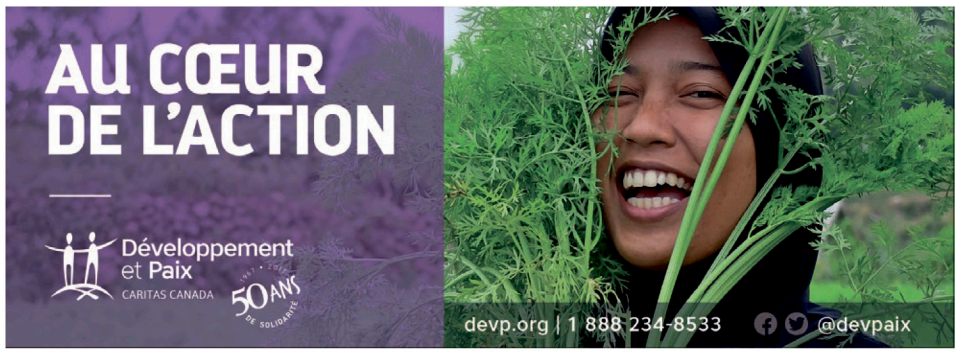

LE 20 SEPTEMBRE Votons BERNARD GÉNÉREUX

Saint-Pascal

AVIS PUBLIC D'ÉLECTION

SCRUTIN DU 7 NOVEMBRE 2021

0344H3721

Par cet avis public, Louise St-Pierre, présidente d'élection, annonce les éléments suivants aux électrices et aux électeurs de la municipalité.

1. Les postes suivants sont ouverts aux candidatures :
   - Poste de maire(sse)
   - Poste de conseiller(ère) numéro 1
   - Poste de conseiller(ère) numéro 2
   - Poste de conseiller(ère) numéro 3
   - Poste de conseiller(ère) numéro 4
   - Poste de conseiller(ère) numéro 5
   - Poste de conseiller(ère) numéro 6
2. Toute déclaration de candidature à l'un de ces postes doit être produite au bureau de la présidente d'élection aux jours et aux heures suivants :

   Du 17 septembre au 1er octobre 2021

   Horaire

Lundi	de 9 h à 12 h	et	de 13 h à 16 h 30
Mardi	de 9 h à 12 h	et	de 13 h à 16 h 30
Mercredi	de 9 h à 12 h	et	de 13 h à 16 h 30
Jeudi	de 9 h à 12 h	et	de 13 h à 16 h 30
Vendredi	de 9 h à 12 h		

   Attention : le vendredi 1er octobre 2021, le bureau sera ouvert de 9 h à 16 h 30 de façon continue.
3. Si plus d'une personne pose sa candidature à un même poste, vous pourrez exercer votre droit de vote en vous présentant au bureau de vote qui vous sera assigné, **entre 9 h 30 et 20 h**, aux dates suivantes :

   Jour du vote par anticipation : **dimanche 31 octobre 2021**

   Jour du scrutin : **dimanche 7 novembre 2021**

Mesures exceptionnelles liées à la situation sanitaire
(vote par correspondance – COVID-19)

4. **Vous pourrez voter par correspondance si vous êtes dans l'une des situations suivantes :**
   - Vous êtes domicilié(e) dans un établissement de santé admissible[1];
   - Vous êtes domicilié(e) dans la municipalité, mais incapable de vous déplacer pour des raisons de santé ou vous êtes une proche aidante ou un proche aidant domicilié à la même adresse qu'une telle personne;
   - Vous aurez 70 ans ou plus le jour du scrutin;
   - Entre le dimanche 17 octobre 2021 et le mercredi 27 octobre 2021, vous devez respecter une ordonnance ou une recommandation d'isolement des autorités de santé publique, car vous :
     - o êtes de retour d'un voyage à l'étranger depuis moins de 14 jours;
     - o avez reçu un diagnostic de COVID-19 et êtes toujours considéré(e) comme porteur(euse) de la maladie;
     - o présentez des symptômes de COVID-19;
     - o avez été en contact avec un cas soupçonné, probable ou confirmé de COVID-19 depuis moins de 14 jours;
     - o êtes en attente d'un résultat de test de COVID-19.

Pour voter par correspondance, vous devez faire une demande verbale ou écrite en communiquant avec la présidente d'élection au plus tard le mercredi 27 octobre 2021.

Les bulletins de vote par correspondance seront expédiés à partir du 18 octobre 2021.

Si vous êtes inscrit(e) au vote par correspondance et que vous n'avez pas reçu vos bulletins de vote quelques jours après leur envoi, vous pourrez communiquer avec la présidente d'élection pour en recevoir de nouveaux.

Les bulletins de vote devront être reçus au bureau de la présidente d'élection au plus tard le vendredi 5 novembre 2021 à 16 h 30.

Si vous demandez de voter par correspondance car vous devez respecter une ordonnance ou une recommandation d'isolement des autorités de santé publique, votre demande sera valide uniquement pour le scrutin en cours. Si vous êtes dans une autre des situations présentées ci-haut, votre demande sera valide pour le scrutin en cours et pour les recommencements qui pourraient en découler.

[1] Les établissements de santé admissibles sont les centres hospitaliers, les CHSLD, les centres de réadaptation et les résidences privées pour aînés inscrites au registre constitué en vertu de la *Loi sur les services de santé et les services sociaux* (chapitre S-4.2) et les centres hospitaliers et les centres d'accueil au sens de la *Loi sur les services de santé et les services sociaux pour les autochtones cris* (chapitre S-5).

5. La personne suivante a été nommée secrétaire d'élection : Madame Diane Bérubé.
6. Vous pouvez joindre la présidente d'élection par courriel à lstpierre@villestpascal.com, par téléphone au 418 492-2312 poste 214 ou par la poste à Ville de Saint-Pascal, 465, rue Taché, Saint-Pascal (Québec) G0L 3Y0.

Donné à Saint-Pascal, ce 9e jour de septembre 2021.

La présidente d'élection,
Louise St-Pierre, avocate, OMA

Paul Doucet sur la scène de la SAG

La Corporation régionale de la Salle André-Gagnon et Desjardins présentent Trajectoire(s) le vendredi 17 septembre à 20 h. Trajectoire(s), c'est un spectacle solo dont les textes sont signés et livrés par Paul Doucet dans une mise en scène de Katia Gagné. Les billets sont disponibles au www.salleandre-gagnon.com, au 1 866 908-9090 et chez Métro Plus Lebel de La Pocatière. Source : SAG



La Pocatière

Élection générale municipale 2021
Vote par correspondance

1. Mesures règlementaires 2021

Pouvez-vous voter par correspondance?

Le 31 octobre (jour du vote par anticipation) et le 7 novembre (jour du scrutin), vous pourrez voter par correspondance si vous êtes dans l'une des situations suivantes :

- Vous êtes domicilié.e sur le territoire de la Ville et vous êtes incapable de vous déplacer pour des raisons de santé. Votre proche aidant domicilié à la même adresse peut aussi voter par correspondance.
- Vous êtes en isolement ordonné ou recommandé par les autorités de santé publique, car vous :
  - Êtes de retour d'un voyage à l'étranger depuis moins de 14 jours;
  - Avez reçu un diagnostic de COVID-19 et êtes toujours considéré(e) porteur(se) de la maladie;
  - Présentez des symptômes de la COVID-19;
  - Avez été en contact avec un cas soupçonné ou confirmé de COVID-19 depuis moins de 14 jours;
  - Êtes en attente d'un résultat de test de COVID-19.
- Vous êtes dans un centre d'hébergement ou dans un établissement de santé, soit:
  - Vous êtes domicilié dans une résidence privée pour aînés (RPA) inscrite au registre constitué en vertu de la *Loi sur les services de santé et les services sociaux*;
  - Vous êtes domicilié dans un centre d'hébergement et de soins de longue durée (CHSLD), dans un centre hospitalier ou de réadaptation.
- Vous avez 70 ans ou plus, le jour du scrutin.

Comment faire votre demande?

Les demandes peuvent être présentées verbalement ou par écrit au bureau de la présidente d'élection. **Vous pouvez faire parvenir cette demande à compter du 4 octobre 2021 mais au plus tard le 27 octobre 2021**.

Les demandes seront valides pour l'élection du 7 novembre 2021 et les recommencements qui en découlent.

❖ *Si vous êtes en isolement, vous pouvez demander de voter par correspondance à partir du 17 octobre 2021 seulement. Cette demande sera valide uniquement pour l'élection en cours.*

Les bulletins de vote remplis devront être reçus au bureau de votre présidente d'élection **au plus tard le 5 novembre 2021, à 16 h 30**.

Si vous êtes admissible au vote par correspondance, vous pouvez également faire une demande de modification à la liste électorale par écrit.

2. Électeurs non domiciliés

Vous pouvez voter par correspondance si vous ne résidez pas sur le territoire de la Ville et que vous êtes propriétaire d'un immeuble ou que vous occupez un établissement d'entreprise dans la Ville depuis le 1er septembre 2020 ou avant.

Comment faire votre demande?

Pour vous inscrire, vous devez transmettre une demande écrite à la municipalité **à compter du 4 octobre 2021 mais au plus tard le 27 octobre 2021**. Cette demande sera valide pour tous les scrutins subséquents, tant que vous demeurez qualifié en cette qualité ou tant que vous n'avez pas annulé votre demande.

Les bulletins de vote remplis devront être reçus au bureau de votre présidente d'élection **au plus tard le 5 novembre 2021, à 16 h 30**.

Pour toute information en lien avec le contenu du présent communiqué, vous êtes invité.e à communiquer avec le bureau de la présidente d'élection.

Mme Danielle Caron
412, 9e Rue, La Pocatière (Québec) G0R 1Z0
418 856-3394, poste 1107

0343P3621

AGIR *ensemble* POUR
MONTMAGNY–L'ISLET–KAMOURASKA–RIVIÈRE-DU-LOUP



438 377-5999 | bernardgenereux.bg@gmail.com
Autorisé et payé par l'agent officiel de Bernard Généreux

CONSERVATEUR
AGIR POUR LE QUÉBEC

7464P3721

1123P3721

MRC de L'Islet

CONSULTATION
Internet haute vitesse

La MRC de L'Islet souhaite identifier les foyers qui n'ont pas accès à Internet haute vitesse sur son territoire afin de communiquer les données exactes au gouvernement et ainsi, obtenir l'aide financière nécessaire pour brancher tous les foyers de la région.

Si vous habitez un secteur de la MRC de L'Islet et qu'il vous est impossible d'être desservi par le service d'Internet haute vitesse, rendez-vous sur la page Facebook de la MRC de L'Islet pour remplir le questionnaire et ainsi, permettre d'améliorer la situation.

Vous pouvez également écrire à l'adresse courriel suivante pour recevoir le questionnaire électronique : **j.dumais@mrclislet.com**

Nous recueillons les réponses **jusqu'au 28 septembre**.

0344H3721_2

Saint-Pascal

AVIS PUBLIC

Avis de consultation écrite sur le projet de règlement numéro 364-2021 amendant le Règlement de zonage numéro 87-2005 de la Ville de Saint-Pascal afin de modifier les usages autorisés dans la zone IA3.

AVIS PUBLIC est, par les présentes, donné par la soussignée de ce qui suit :

1. Lors d'une séance ordinaire tenue le 7 septembre 2021, le conseil municipal de la Ville de Saint-Pascal a adopté le projet de règlement numéro 364-2021 amendant le Règlement de zonage numéro 87-2005 de la Ville de Saint-Pascal afin de modifier les usages autorisés dans la zone IA3.
2. Conformément à l'arrêté numéro 2021-054 du ministre de la Santé et des Services sociaux adopté le 16 juillet 2021, le conseil municipal, lors de cette même séance, a fait le choix de la tenue d'une assemblée publique de consultation en parallèle avec une consultation écrite annoncée au préalable par avis public, laquelle consultation se terminera avec la levée de l'assemblée publique.
3. Une assemblée publique de consultation sur ce projet de règlement sera tenue par le conseil municipal le **lundi 4 octobre 2021, à 20 h** au centre communautaire Robert-Côté au 470, rue Notre-Dame, Saint-Pascal.
4. Lors de cette assemblée publique, le projet de règlement et les conséquences de son adoption seront expliqués. Les personnes et organismes intéressés qui désirent s'exprimer sur le projet de règlement seront entendus à cette occasion.
5. Également, une vidéo explicative du projet de règlement et des conséquences de son adoption est mise à la disposition des citoyens à l'adresse Web suivante : https://villestpascal.com/consultation-ecrite/

   Les personnes et organismes intéressés qui désirent s'exprimer par écrit sur le projet de règlement peuvent émettre leurs commentaires en les acheminant, d'ici 4 octobre 2021, à l'attention de Me Louise Saint-Pierre, greffière au 465, rue Taché, Saint-Pascal, G0L 3Y0 ou par courriel à l'adresse suivante : greffe@villestpascal.com.
6. L'objet du projet de règlement numéro 364-2021 est :
   - d'ajouter dans la définition des groupes d'usages, l'usage C « Culture intérieure en chambre » dans la classe d'usages « 91 Culture en général »;
   - de retirer les usages « habitation unifamiliale isolée et jumelée » et « habitation bifamiliale isolée et jumelée » des usages autorisés dans la zone IA3.
   - d'autoriser les usages suivants dans la zone IA3 :
     - Bureau administratif;
     - Service de recherche et de développement;
     - Service de location d'outils et d'appareils divers à l'exception de véhicules routiers ou utilitaires;
     - Laboratoire de sol;
     - Entreposage domestique;
     - Entreposage du mobilier et appareils ménagers;
     - Entreposage divers sauf produits toxiques (en général);
     - Service de construction et de réparation de bâtiments;
     - Culture intérieure en chambre
7. Le projet de règlement numéro 364-2021 contient des dispositions propres à un règlement susceptible d'approbation référendaire.
8. Le projet de règlement est disponible pour consultation sur le site Internet de la Ville à l'adresse Web ci-haut mentionnée ainsi qu'à l'hôtel de ville, sur rendez-vous, au 465, rue Taché, Saint-Pascal, du lundi au jeudi de 8 h à 12 h et de 13 h à 16 h 45 et le vendredi de 8 h à 12 h.
9. La zone concernée par ces modifications est la zone IA3, laquelle peut être décrite comme suit :

   IA3 : Cette zone est située au nord de l'avenue Sergerie et à l'est de la rue Taché. Elle est adjacente aux terrains sportifs de l'École secondaire.

L'illustration de la zone concernée et des zones contiguës peut être consultée à la même adresse Web que le projet de règlement soit au : https://villestpascal.com/consultation-ecrite/ ainsi qu'au bureau de la municipalité sur rendez-vous.

Donné à Saint-Pascal, ce 10e jour de septembre 2021.

La greffière,
Louise St-Pierre, avocate, OMA

PROVINCE DE QUÉBEC

MUNICIPALITÉ RÉGIONALE
DE COMTÉ DE KAMOURASKA

MRC de Kamouraska

AVIS PUBLIC D'ÉLECTION

Municipalité régionale de comté (MRC) de Kamouraska — **Date du scrutin 2021-11-07**

Par cet avis public, Me Line St-Pierre, présidente d'élection, annonce les éléments suivants aux électrices et aux électeurs de la MRC.

1. Le poste de préfète ou préfet est ouvert aux candidatures.
2. Toute déclaration de candidature à ce poste doit être produite au bureau de la présidente d'élection aux jours et aux heures suivants :

   Du 17 septembre au 1er octobre 2021

   Horaire

Lundi	De 9 h à 12 h	De 13 h à 16 h
Mardi	De 9 h à 12 h	De 13 h à 16 h
Mercredi	De 9 h à 12 h	De 13 h à 16 h
Jeudi	De 9 h à 12 h	De 13 h à 16 h
Vendredi	De 9 h à 12 h	

   Attention : le vendredi 1er octobre 2021, le bureau sera ouvert de 9 h à 16 h 30 de façon continue.
3. Si vous êtes une électrice ou un électeur domicilié ou non domicilié dans une municipalité locale sur le territoire de la MRC, vous devrez consulter l'avis public d'élection de cette municipalité pour connaître les jours, les heures de vote et les mesures exceptionnelles adaptées à la situation sanitaire.
4. Si vous êtes une électrice ou un électeur domicilié ou non domicilié dans un territoire non organisé de la MRC, et que plus d'une personne pose sa candidature au poste de préfète ou préfet, vous pourrez exercer votre droit de vote en vous présentant au bureau de vote qui vous sera assigné, entre 9 h 30 et 20 h, aux dates suivantes :

   Jour du scrutin : **Dimanche 7 novembre 2021**

   Jour de vote par anticipation : **Dimanche 31 octobre 2021**

SP-1 (21-08)
Loi sur les élections et les référendums dans les municipalités, art. 99
Règlement sur le vote par correspondance, art. 5

Mesures exceptionnelles liées à la situation sanitaire
(vote par correspondance – COVID-19)

Électrices et électeurs domiciliés ou non domiciliés dans un territoire non organisé de la MRC

5. Vous pourrez voter par correspondance si vous êtes dans l'une des situations suivantes :
   - Vous êtes domicilié(e) dans un territoire non organisé, mais incapable de vous déplacer pour des raisons de santé ou vous êtes une proche aidante ou un proche aidant domicilié à la même adresse qu'une telle personne;
   - Entre le dimanche 17 octobre 2021 et le mercredi 27 octobre 2021, vous devez respecter une ordonnance ou une recommandation d'isolement des autorités de santé publique, car vous :
     - o êtes de retour d'un voyage à l'étranger depuis moins de 14 jours;
     - o avez reçu un diagnostic de COVID-19 et êtes toujours considéré(e) comme porteur(-teuse) de la maladie;
     - o présentez des symptômes de COVID-19;
     - o avez été en contact avec un cas soupçonné, probable ou confirmé de COVID-19 depuis moins de 14 jours;
     - o êtes en attente d'un résultat de test de COVID-19.

   Pour voter par correspondance, vous devez faire une demande verbale ou écrite en communiquant avec la présidente d'élection au plus tard le mercredi 27 octobre 2021.

   Les bulletins de vote par correspondance seront expédiés à partir du 18 octobre 2021.

   Si vous êtes inscrit(e) au vote par correspondance et que vous n'avez pas reçu vos bulletins de vote quelques jours après leur envoi, vous pourrez communiquer avec la présidente d'élection pour en recevoir de nouveaux.

   Les bulletins de vote devront être reçus au bureau de la présidente d'élection au plus tard le vendredi 5 novembre 2021 à 16 h 30.

   Si vous demandez de voter par correspondance car vous devez respecter une ordonnance ou une recommandation d'isolement des autorités de santé publique, votre demande sera valide uniquement pour le scrutin en cours. Si vous êtes dans une autre des situations présentées ci-haut, votre demande sera valide pour le scrutin en cours et pour les recommencements qui pourraient en découler.
6. La personne suivante a été nommée secrétaire d'élection : Madame Maryse Pelletier.
7. Vous pouvez joindre la présidente d'élection à l'adresse et au numéro de téléphone ci-dessous.

   Présidente d'élection
   Adresse : 235, rue Rochette, Saint-Pascal (Québec) G0L 3Y0
   Téléphone : 418 492-1660, poste 229

Signature

Donné à Saint-Pascal, le 9 septembre 2021.

Me Line St-Pierre, présidente d'élection

0620H3721

LE 20 SEPTEMBRE Votons BERNARD GÉNÉREUX

Nécrologie

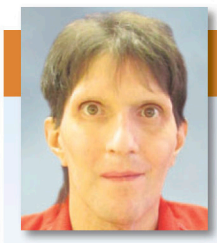

Avis de décès

Stéphane Charest (1969-2021)
Saint-Pascal

À l'hôpital Notre-Dame-de-Fatima de La Pocatière le 10 septembre 2021, est décédé à l'âge de 52 ans et 6 mois M. Stéphane Charest, fils de feu Mme Madeleine Thériault et de feu M. Roland Charest. Il demeurait à Saint-Pascal, Kamouraska.

Selon ses volontés, il n'y aura pas d'exposition, ni de service religieux. L'inhumation aura lieu le samedi 18 septembre 2021, à 9 h au cimetière de Saint-Pascal.

Il était le père de feu Kelly et le frère de feu Raymonde, Denis et Lise. Sont aussi attristés par son départ : ses neveux, nièces, oncles, tantes, cousins, cousines, autres parents et amis.

La direction des funérailles a été confiée à la

CARON GROUPE FUNÉRAIRE

Résidence Funéraire Daniel Caron
353, avenue Chapleau, Saint-Pascal
www.groupefunerairecaron.com
418 492-2222



Avis de décès

Lucie Deschênes Plourde (1947-2021)
Saint-Philippe-de-Néri

À l'hôpital Notre-Dame-de-Fatima de La Pocatière le 4 septembre 2021, est décédée à l'âge de 74 ans et 2 mois Mme Lucie Deschênes, épouse de feu M. Marcel Plourde; fille de feu Mme Lucienne Desjardins et de feu M. Jean-Marc Deschênes. Elle demeurait à Saint-Philippe-de-Néri, native de Rivière-Ouelle, Kamouraska.

La famille recevra les condoléances à la Résidence funéraire Daniel Caron, 395, avenue Chapleau, Saint-Pascal, le samedi 18 septembre 2021, à compter de 9 h. Une liturgie de la parole sera célébrée le jour même à 11 h au salon, suivie de la mise en niche au columbarium de Saint-Pascal.

Elle laisse dans le deuil ses enfants : Pierre (Danielle Émond), Daniel (Nancy Bouchard), Nancy (Stéphane Dumais), Manon (Éric St-Onge); ses petits-enfants : Laurie (Pierre-Luc Milliard), son ange Alexandre, Emmy (William Rossignol), Maxim (Alexandra Langlois), Xavier, Flora. Elle était la sœur de : Huguette (Jean-Guy Martin), Maurice (Ginette Pelletier), feu Yves, Michel (Christiane Plante). Sont aussi attristés par son départ ses neveux, nièces, cousin, cousines, autres parents et amis.

Les membres de la famille désirent remercier le Dr Mario Lebel pour les excellents soins prodigués.

Vos condoléances peuvent se traduire par un don à la Fondation CHU Sainte-Justine, 5757, avenue Descelles, bureau 335, Montréal (Québec) H3S 2C3.

La direction des funérailles a été confiée à la

CARON GROUPE FUNÉRAIRE

Résidence Funéraire Daniel Caron
353, avenue Chapleau, Saint-Pascal
www.groupefunerairecaron.com
418 492-2222



Avis de décès

Gérald Sirois (1956-2021)
Saint-Alexandre

À son domicile, le 29 mai 2021, est décédé à l'âge de 64 ans et 7 mois, M. Gérald Sirois, époux de Mme Francine Labrie; fils de feu Mme Carmen Lavoie et de feu M. Wellie Sirois. Il demeurait à Saint-Alexandre, Kamouraska.

La famille recevra les condoléances à la Résidence funéraire Daniel Caron, 680, rue Principale, Saint-Alexandre, le vendredi 17 septembre de 19 h à 21 h et le samedi 18 septembre de 12 h 30 à 13 h 50. Le service religieux sera célébré le samedi 18 septembre 2021 à 14 h, en l'église de Saint-Alexandre, suivi de l'inhumation au cimetière paroissial.

Il laisse dans le deuil son épouse, Francine Labrie; ses enfants : Isabelle (Xavier Bergevin), Josée (Alain Darisse), Karl (Maude Michaud); ses petits-enfants : Xavier, Élie, Laury, Olivier, Ethan, Nolan. Il était le frère de : feu Régent, Louise (Jean Blier), Francine (Marc Gagné), Janine (Maurice Landry), Marcel (Pierrette Labrie), Carole (André Laforest), René (Johanne Dumais), Denis (Johanne Couturier), feu Lorraine, feu Gaétan (Pauline Ouellet, Carol Ouellet), Guy, Luc (Valérie Lapointe), Nathalie (feu Éric Chénard). Sont aussi attristés par son départ sa belle-mère, Thérèse Beaulieu (feu Michel Deschênes); ses beaux-frères et belles-sœurs, neveux, nièces, cousins, cousines, autres parents des familles Sirois et Labrie ainsi que ses amis.

La famille remercie les membres du personnel du CHRGP, du Centre hospitalier régional de Rimouski et du CLSC Les Aboiteaux pour les soins prodigués.

La direction des funérailles a été confiée à la

CARON GROUPE FUNÉRAIRE

Résidence Funéraire Daniel Caron
353, avenue Chapleau, Saint-Pascal
www.groupefunerairecaron.com
418 492-2222



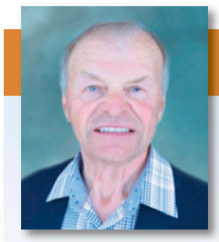

Avis de décès

Rodrigue Pelletier (1943-2021)
Kamouraska

À la Résidence Hélène Lavoie de La Pocatière, le 4 septembre 2021, après un long et courageux combat contre la maladie et entouré de l'amour de sa famille, est décédé à l'âge de 78 ans et 3 mois, M. Rodrigue Pelletier, époux de feu Mme Claire Desjardins, fils de feu Mme Thérèse Bérubé et de feu M. Louis-Philippe Pelletier. Il demeurait à Kamouraska.

La famille recevra les condoléances à la Résidence funéraire Daniel Caron, 395, avenue Chapleau, Saint-Pascal, le samedi 18 septembre 2021 de 14 h à 16 h. Une célébration de la parole aura lieu le jour même à 16 h, au salon, suivie de l'inhumation au cimetière de Kamouraska.

Il laisse dans le deuil ses enfants : Sandra (Alain Tardif, Samuel, Jérôme), Rodrigue Junior (Karine Vézina); ses petits-enfants adorés : Émile et Alexis. Il était le frère de : Aline, Normand (Madeleine Bourgeois), Rosaire, Claudette (Jean-Luc Dallaire), Raymonde (Michel Bernard), Carole (Ferdinand Laplante), Sylvie (Normand Langevin), Gaston; et le beau-frère de : feu Louise, Hélène (Gilles Lévesque), feu Jacqueline, feu Fernand. Sont aussi attristés par son départ sa filleule Isabelle Labrecque (Frédéric Laplante), plusieurs neveux, nièces, cousins, cousines, autres parents et ses amis.

Des remerciements spéciaux sont adressés au personnel de la résidence Hélène Lavoie pour leur dévouement, leur bienveillance et les bons soins prodigués.

Vos témoignages de sympathies peuvent se traduire par un don à la Fondation des maladies du cœur et de l'AVC, 261-4715, avenue des Replats, Québec (Québec) G2J 1B8.

La direction des funérailles a été confiée à la

CARON GROUPE FUNÉRAIRE

Résidence Funéraire Daniel Caron
353, avenue Chapleau, Saint-Pascal
www.groupefunerairecaron.com
418 492-2222



Messe anniversaire

Louis Voyer
Mont-Carmel

Une messe anniversaire sera chantée à la mémoire de M. Louis Voyer ce dimanche 19 septembre 2021 à 11 h, en l'église de Mont-Carmel. Merci à tous les parents et amis qui s'uniront à nous pour cette célébration.

Ses sœurs et leur conjoint; ses neveux et nièces



Avis de décès

Gisèle Daigle Pelletier (1945-2021)
Saint-Aubert de L'Islet

Dans le confort de son foyer et entourée de l'amour de sa famille, le 9 septembre 2021, à l'âge de 76 ans et 3 mois, est décédée Mme Gisèle Daigle, épouse de feu M. Camille Pelletier. Fille de feu Mme Madeleine Pelletier et de feu M. Laurent Daigle, elle demeurait à Saint-Aubert de L'Islet.

Les membres de sa famille vous accueilleront au Salon paroissial (Sacristie de l'église) Saint-Aubert de L'Islet, le vendredi 17 septembre 2021 de 19 h à 21 h et samedi 18 septembre 2021 à compter de 9 h. Les funérailles avec eucharistie seront célébrées le samedi 18 septembre 2021 à 11 h en l'église de Saint-Aubert de L'Islet, suivi de l'inhumation au cimetière paroissial.

Étant donné les circonstances actuelles reliées à la pandémie, il est possible de venir saluer brièvement les membres de la famille tout en respectant les mesures d'hygiène et de distanciation physique. Veuillez noter qu'un nombre limité de personnes peut se trouver à l'intérieur du bâtiment. Nous comptons sur la collaboration des visiteurs afin d'effectuer une circulation fluide. Le port du masque est obligatoire.

Elle laisse dans le deuil ses enfants : Nathalie, Steve (Marie Eve Leblond), Carole (Simon Robichaud), Marie-Hélène, Serge (Dany Couture) et Pascal (Mélanie St-Pierre); ses petits-enfants : Sébastien Bélanger (Belzémire St-Pierre), Jeanne et Ariane Pelletier, Samuel (Jordane Vachon), Joey et Vincent Robichaud, Catherine et Louis-André Michaud, leur père Guillaume Michaud, Hubert et Pier-Étienne Pelletier; son arrière-petit-fils Nathan Bélanger. Elle était la sœur et la belle-sœur de : Laurence, feu Robert (Suzanne St-Denis), feu Alain, Jean-Claude (Mary Albenise), feu Denis (Monique Robichaud) et Aline (Gaétan Dostie); de la famille Pelletier : feu Yvette (feu Jean-Léon St-Pierre), feu Jean-Luc, feu Sylvio (feu Hermance Deschênes), feu Laurent, feu Marguerite (feu Alexandre Dubé), feu Gilberte (feu Clément D'Amours), feu Paul-Émile, feu Étienne (Simone Boucher), feu Jérôme, feu Colombe (feu Rock St-Pierre), Julie (feu André St-Pierre) et feu Achille. Sont aussi affectés par son départ : ses neveux et nièces, cousins et cousines, autres parents et amis.

De sincères remerciements sont adressés à Laurence et Aline pour leur présence et leur accompagnement auprès de leur sœur dans les derniers moments.

Vos témoignages de sympathie peuvent se traduire par un don à la Fondation du cancer du sein du Québec, 279, rue Sherbrooke Ouest, bur. 305 Montréal (Québec) H2X1Y1. https://rubanrose.org/mimpliquer/dons/faire-un-don/don-en-lhonneur/

La direction des funérailles a été confiée à la

Maison funéraire De la Durantaye et Fils inc.

Cap-Saint-Ignace, L'Islet,
Saint-Jean-Port-Joli et Saint-Pamphile

Pour renseignements ou messages de condoléances : 418 598-3093, sans frais : 1 877 598-3093, télécopieur : 418 246-5115, courriel : info@deladurantaye.qc.ca Site web : www.deladurantaye.qc.ca. Maison funéraire membre de la Corporation des thanatologues du Québec.

AGIR *ensemble* POUR
MONTMAGNY–L'ISLET–KAMOURASKA–RIVIÈRE-DU-LOUP
438 377-5999 | bernardgenereux.bg@gmail.com
Autorisé et payé par l'agent officiel de Bernard Généreux
CONSERVATEUR
AGIR POUR LE QUÉBEC
7464P3721

Nécrologie



Avis de décès

Rita Franck (1955-2021)
Saint-Denis-De La Bouteillerie

À l'Institut Universitaire de Cardiologie et de Pneumologie de Québec, le 7 septembre 2021, est décédée à l'âge de 66 ans et 3 mois, Mme Rita Franck, fille de feu M. Paul-Émile Franck et de feu Mme Véronique Aubé. Elle demeurait à Québec et autrefois à Saint-Denis-De La Bouteillerie, Kamouraska.

Les parents et amis qui désirent lui rendre un dernier hommage sont invités à se joindre à la famille le samedi 18 septembre 2021, pour le service religieux qui sera célébré, à 13 h, en l'église de Saint-Denis, route de l'Église, Saint-Denis-De La Bouteillerie, suivi de l'inhumation au cimetière paroissial.

Elle laisse dans le deuil ses frères, ses sœurs, ses beaux-frères et ses belles-sœurs : Suzanne (feu Raoul Desjardins), Pauline (Gilles Pineault), Nicole (Yves Bourassa), Francine (Gilles Demers), Gilles (Johanne Dessureault), Richard et Monique, elle était également la sœur de feu Solange. Sont aussi affectés par son départ : son neveu Dominique, sa nièce Laurie et leur conjoints, ses cousins, ses cousines, ses autres parents et amis.

Vos témoignages de sympathie peuvent se traduire par un don à la Société canadienne du cancer. Don en igne : cancer.ca

Direction funéraire :

Résidence Funéraire Marius Pelletier inc.
La Pocatière, Saint-Jean-Port-Joli, L'Islet
Pour renseignements et messages de sympathie :
1 418 856-3371 • Sans frais : 1 866 856-3371
Téléc. : 1 418 856-4674 • Courriel : rfmpel@videotron.ca
Site Web : www.mariuspelletier.com • Entreprise affiliée à la C.T.Q.

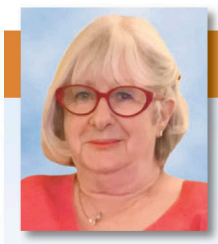

Avis de décès

Colette Bernier Boissonneault (1941-2021)
La Pocatière

À l'hôpital Notre-Dame-de-Fatima de La Pocatière, le 19 août 2021, est décédée à l'âge de 79 ans et 8 mois, Mme Colette Bernier épouse de feu M. Serge Boissonneault. Elle demeurait à La Pocatière et était native de Montmagny.

Les membres de la famille accueilleront parents et amis à la Résidence funéraire Marius Pelletier, 409, 9e Rue Boul. Desrochers, La Pocatière, le samedi 18 septembre 2021, de 12 h à 14 h 50. Le service religieux sera célébré ce même jour, à 15 h en la cathédrale Sainte-Anne-de-la-Pocatière. L'inhumation aura lieu ultérieurement au cimetière de Montmagny.

En raison des circonstances actuelles liées à la pandémie, vous pouvez venir présenter vos condoléances (50 personnes en alternance) en respectant la distanciation physique, les règles d'hygiène et en portant un couvre-visage.

Elle laisse dans le deuil : son fils Christian (Émilie Desroches); sa petite-fille Marianne Firth; sa belle-sœur Lorraine Joncas (feu Yvon Bernier); son beau-frère Michel Bernier (feu Micheline Bernier); sa filleule Catherine Bernier; ses neveux et ses nièces : Nathalie, Stéphane, Chantale, Paule, Steve. Sont aussi affectés par son départ : ses cousins, cousines, ses autres parents et amis.

Vos témoignages de sympathie peuvent se traduire par un don à la Fondation de l'hôpital Notre-Dame-de-Fatima de La Pocatière. Don en ligne : www.fondationhndf.ca

Direction Funéraire :

Résidence Funéraire Marius Pelletier inc.
La Pocatière, Saint-Jean-Port-Joli, L'Islet
Pour renseignements et messages de sympathie :
1 418 856-3371 • Sans frais : 1 866 856-3371
Téléc. : 1 418 856-4674 • Courriel : rfmpel@videotron.ca
Site Web : www.mariuspelletier.com • Entreprise affiliée à la C.T.Q.

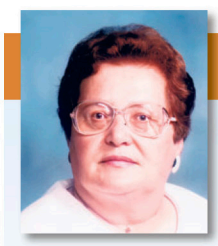

Avis de décès

Lucette Soucy (1937-2021)
La Pocatière

Au Centre D'Anjou de Saint-Pacôme, le 3 septembre 2021, est décédée à l'âge de 84 ans, Mme Lucette Soucy ex-épouse de feu M. Jacques Lebel. Elle était la fille de feu M. Ovide Soucy et de feu Mme Jeannette Bélanger. Elle demeurait à La Pocatière, Kamouraska.

Les membres de la famille accueilleront les parents et amis au Complexe funéraire Marius Pelletier, 409, 9e Rue, La Pocatière, le dimanche 19 septembre 2021 de 12 h à 13 h 55. Une Célébration de la Parole aura lieu, ce même jour à 14 h, en la chapelle du Complexe funéraire et sera suivie de l'inhumation au cimetière de Saint-Pacôme.

En raison des circonstances actuelles liées à la pandémie, vous pouvez venir présenter vos condoléances (50 personnes en alternance) en respectant la distanciation physique, les règles d'hygiène et en portant un couvre-visage.

Elle laisse dans le deuil ses fils : Jean-Marie Lebel (Karine Boissonneault) et Christian Lebel (Céline Thériault); ses petits-enfants : Mathieu, Alexandre, Phylippe, Wylliam. Elle était la soeur de : Clément (feu Madeleine Hudon, Thérèse Santerre), Émile (feu Florence Arsenault, Marie Bernier), feu Éloi (Lisette Lévesque), Jules (Cécile Lanthier), feu Charlotte (feu Dominique-Advent Lévesque), Annette (feu Marcel Point), Michèle (Claude Dussault), feu Aline (Luc Dallaire), Alain (Gilles Beaulieu) et Guy. Sont aussi affectés par son départ : les membres de la famille Lebel, plusieurs neveux, nièces, cousins, cousines, ses autres parents et amis.

La famille remercie les membres du personnel soignant de la Résidence La Croisée des Chemins et du Centre D'Anjou de Saint-Pacôme pour leur dévouement et les bons soins prodigués.

Vos témoignages de sympathie peuvent se traduire par un don à la Fondation des maladies du cœur et de l'AVC.
Dons en ligne : coeuretavc.ca/dons

Direction funéraire :

Résidence Funéraire Marius Pelletier inc.
La Pocatière, Saint-Jean-Port-Joli, L'Islet
Pour renseignements et messages de sympathie :
1 418 856-3371 • Sans frais : 1 866 856-3371
Téléc. : 1 418 856-4674 • Courriel : rfmpel@videotron.ca
Site Web : www.mariuspelletier.com • Entreprise affiliée à la C.T.Q.

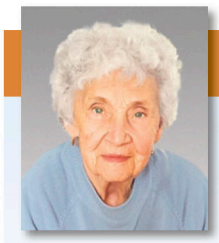

Avis de décès

Denise Deschênes Fortin (1929-2021)
Saint-Aubert de L'Islet

À l'Hôpital de Montmagny, le 5 septembre 2021, à l'âge de 92 ans, est décédée Mme Denise Deschênes, épouse de feu M. Camille Fortin. Elle était la fille de feu Mme Rose-Délima Fournier et de feu M. Barthélemy Deschênes. Elle demeurait à Saint-Aubert de L'Islet.

Les membres de sa famille vous accueilleront au Salon paroissial (Sacristie de l'église) Saint-Aubert de l'Islet, le vendredi 17 septembre 2021 à compter de 12 h 30. Le service religieux sera célébré ce même jour à 15 h, en l'église de Saint-Aubert. Ses cendres seront par la suite déposées au cimetière paroissial.

Étant donné les circonstances actuelles reliées à la pandémie, il est permis de venir saluer brièvement les membres de la famille tout en respectant les mesures d'hygiène et de distanciation physique. Veuillez noter qu'un nombre limité de personnes peut se trouver à l'intérieur du bâtiment. Nous comptons sur la collaboration des visiteurs afin d'effectuer une circulation fluide. Le port du masque est obligatoire.

Elle laisse dans le deuil ses enfants : Micheline (Charles-É. Duval), Suzanne, Claudel (Hélène Girard), Marjolaine et Gilles. Elle était aussi la mère de feu Sylvain. Elle laisse également ses petits-enfants : Catherine, Isabelle et Marie-Ève Duval, Marilyn, Myriam et Vianney Robichaud, Jean-Philippe et Pierre-Yves Fortin, Alexis et Élizabeth Fortin; ses arrière-petits-enfants : Elliot, Jérôme, Camille, Rose, Émile, Delphine, Antoine et Éléna. Elle était la sœur et la belle-sœur de : feu Léo (feu Rachelle Chouinard), feu Julien (feu Julienne Chouinard), feu Robert (feu Marthe Anctil), feu Fernand (feu Rose-A. Caron), feu Hector (feu Laurette Deschênes), feu Luc (feu Irène Deschênes), feu Alonzo (feu Rollande Hébert), feu Odilon, feu Lévis (feu Léda Ouellet), feu Émilien (feu Lucille Pelletier), Thérèse (feu Rolland Ouellet), Sylvio (Bernita Chassé), feu Jean-Louis (feu Yvonne Boily). Sont également affectés pas son départ : les membres de la famille Fortin, sa belle-sœur Antonia Morneau, plusieurs neveux, nièces, cousins, cousines autres parents et amis.

De sincères remerciements sont adressés au personnel du CHSLD de Sainte-Perpétue, et à celui du département du 3e étage de l'Hôpital de Montmagny pour les bons soins.

Vos témoignages de sympathie peuvent se traduire par un don à La Maison d'Hélène, 350, avenue St-David, Montmagny (Québec) G5V 4P9, https://www.jedonneenligne.org/maisonhelene/DIMMAISON/ ou à la Fabrique de Saint-Aubert, 28, route de l'Église, C.P. 58, Saint-Aubert de L'Islet. Des formulaires seront disponibles au salon.

La direction des funérailles a été confiée à la

Maison funéraire De la Durantaye et Fils inc.
Cap-Saint-Ignace, L'Islet,
Saint-Jean-Port-Joli et Saint-Pamphile

Pour renseignements ou messages de condoléances : 418 598-3093, sans frais : 1 877 598-3093, télécopieur : 418 246-5115, courriel : info@deladurantaye.qc.ca Site web : www.deladurantaye.qc.ca. Maison funéraire membre de la Corporation des thanatologues du Québec.

Avis de décès

Gaëtane Maurais
20 décembre 1951 - 30 août 2021

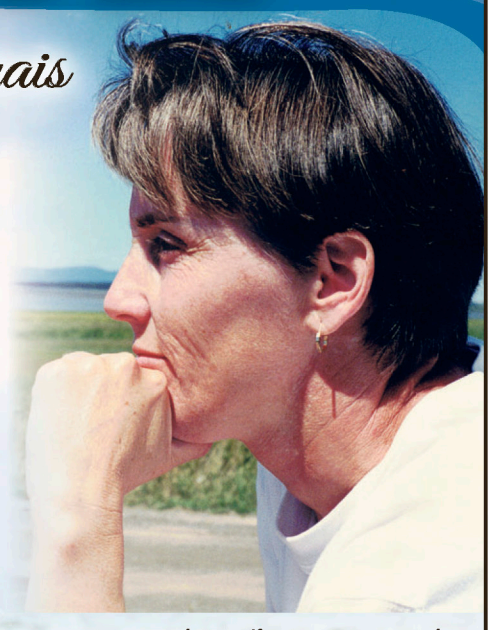

« Ton regard déterminé, fixé sur le fleuve, est maintenant tourné vers l'infini. Tu t'es envolée, toi la douce, la silencieuse, la courageuse, l'altruiste, l'infirmière de carrière, pour rejoindre, à l'aube du 30 août, ta mère Solange et ton père Antoine. Ton départ affecte ton compagnon Michel Delisle, tes frères Jacques, Gilles et Sylvain et ta sœur Pierrette ainsi que les familles Maurais et Gosselin.

L'anse est maintenant vide de ta présence, toi qui, sans bruit, y circulais admirant le fleuve et les montagnes se découpant au loin. Le grand héron, que tu appelais affectueusement le grand cou attirait ton regard qui, par la suite, se portait au loin, perdu dans tes pensées. L'anse vibre encore de ta présence, tu y es partout, dans la marée, le soleil, le vent, la pluie, la neige. Le chalet, ayant abrité ton bonheur, perpétue ton souvenir que nous chérirons chaque jour de notre vie. »

Une cérémonie commémorative aura lieu à une date ultérieure.

Direction funéraire :

Résidence Funéraire Marius Pelletier inc.
La Pocatière, Saint-Jean-Port-Joli, L'Islet
Pour renseignements et messages de sympathie :
1 418 856-3371 • Sans frais : 1 866 856-3371
Téléc. : 1 418 856-4674 • Courriel : rfmpel@videotron.ca
Site Web : www.mariuspelletier.com • Entreprise affiliée à la C.T.Q.

0586P3721

LE 20 SEPTEMBRE Votons BERNARD GÉNÉREUX

Les Escaladeurs doublement champions



Les Escaladeurs 11U A



Les Escaladeurs 9U A

Déjà deux semaines se sont écoulées depuis le championnat régional de baseball 11U A du Bas-Saint-Laurent où les Escaladeurs 11U A s'y sont démarqués. Lors de la première partie, le vendredi 27 août, l'équipe de La Pocatière a récolté une victoire de 23 à 11 contre la formation de Trois-Pistoles. L'aventure s'est poursuivit en quart de finale avec une victoire de 7 à 1, le samedi 28 août, contre l'équipe de Témiscouata. Le dimanche 29 août, les Escaladeurs se sont rendus en demi-finale du tournoi régional contre l'équipe de Mont-Joli. L'équipe a accédé à la finale avec une victoire de 8 à 1. Contre Matane, La Pocatière a remporté la finale au compte de 3 à 0.

Le 4 et 5 septembre derniers, l'Association de baseball mineur de La Pocatière accueillait cette fois les championnats régionaux dans la catégorie 9U A (Atome A). Quatre équipes du Bas-Saint-Laurent se disputaient la victoire, en plus des Escaladeurs : les Élans de Rimouski, Trois-Pistoles, les Braves du Témiscouata et les Mariniers de Rivière-du-Loup. Dans un match quart-de-final les opposants aux Braves du Témiscouata le 4 septembre, les Escaladeurs 9U A ont remporté une victoire convaincante par la marque de 10 à 0, propulsant directement l'équipe à la demi-finale. Le lendemain avait lieu le match de demi-finale contre les Élans de Rimouski. Il s'est terminé en 7e manche (manche supplémentaire) lorsque le #9 des Escaladeurs de La Pocatière, Noah Caron-Domingue, a frappé un retentissant circuit de deux points en fin de math. La finale avait lieu quelques heures plus tard où les Escaladeurs ont croisé le fer contre les Mariniers de Rivière-du-Loup. Dès la première manche, l'équipe de La Pocatière a pris les devants en inscrivant cinq points. Ils n'ont jamais tiré de l'arrière par la suite en route vers une victoire de 12 à 6.

Les Escaladeurs sont champions régionaux pour la 3e année consécutive dans cette catégorie. Ils iront représenter le Bas-Saint-Laurent aux Championnats provinciaux en Mauricie (Louiseville) les 17-18 et 19 septembre prochains.

Bloc-notes

CLUB DES 50 ANS ET +
Le Club des 50 ans et plus de Kamouraska vous invite à son assemblée générale qui aura lieu le mercredi 22 septembre prochain à 10h00 dans le sous-sol de l'ancien Palais de justice. Vous êtes toutes et tous les bienvenus. Port du masque obligatoire.

ESCADRON 282 - CADETS DE L'AIR
Rivière-du-Loup
Dès septembre prochain des activités seront offertes à l'Escadron 282 Rivière-du-Loup. C'est gratuit. Un programme jeunesse s'adressant à tous les jeunes de 12 à 18 ans habitants dans la grande région de Rivière-du-Loup – Témiscouata – Les Basques. Je t'offre un vol en avion ou en planeur, du tir à la carabine et du biathlon, des expériences de survie en forêt, des expéditions, des randonnées, des activités sportives, des courses d'orientation, du maniement de cartes et boussoles, du GPS, des cours de premiers-soins, des formations en aviation, des visites culturelles et bien plus encore ! Tu peux t'inscrire dès maintenant à l'adresse électronique escadron282@videotron.ca.

LES ALCOOLIQUES ANONYMES
Saint-Pascal
Si vous voulez arrêter de boire et vous ne le pouvez pas, nous pouvons vous aider. Informations au 418 867-3030, www.aa-quebec.org/region88.

LES CHEVALIERS DE COLOMB
Conseil 10086. St-Pacôme. Les Chevaliers de Colomb vous convient à leur souper Méchoui de porc à emporter, le Samedi 18 septembre 2021 à 17:00h au Centre de Ski St-Pacôme (côte des chats). Prix : $17,00 (incluant le dessert.) Bienvenue à tous. Pour information : André Gauthier au 418-308-0563 et Donald Emond au 418-300-0619

LES GROUPES FAMILIAUX AL-ANON
Saint-Pascal
Que pouvez-vous faire lorsqu'un de vos proches boit trop ? Al-anon-alateen-quebec-est.ca, tél.: 1-844-725-2666.

NARCOTIQUES ANONYMES
La Pocatière
Le Groupe Revivre de narcotiques anonyme a repris ses activités depuis le 17 juin 2021.
Rivière-du-Loup
Groupe Courage, réunion tous les dimanches, à 19h30, à l'Unité Domrémy, 4 rue de Gaspé.

Saison terminée pour les Industries Desjardins de Saint-Pascal



Le club de baseball Junior BB s'est incliné en ronde quart de finale contre les Toros de Lotbinière. Malgré une bonne saison régulière, les Kamouraskois n'ont pu passer au deuxième tour. L'organisation est satisfaite de sa première saison au sein de la LBJMQ et les saisons à venir sont très encourageantes considérant le nombre de jeunes joueurs dans la formation.

Source : Club de baseball Junior BB de Saint-Pascal

ROYAL LEPAGE
KAMOURASKA-L'ISLET
Agence immobilière
FRANCHISÉ INDÉPENDANT ET AUTONOME DE ROYAL LEPAGE

Corinne Fortin 418 863-7202 Courtier agréé
Pascal C. Alain 418 860-5172 Courtier
Jean-Marc Dionne 418 856-5554 Courtier
Aline Ouellet 418 860-6723 Courtier
Geneviève Dionne 418 856-5554 Courtier
Véronique Drapeau 418 894-3375 Courtier
Marie-Claude Lamarre, 418 860-7567 Courtier
Guylaine Chenard, adjointe 418 856-3625

L'équipe par excellence dans le Kamouraska

Nouvelle inscription
SAINT-PHILIPPE-DE-NÉRI, 170, RTE 230 OUEST. Voici l'occasion de vous partir en affaires: Casse-croûte situé dans un endroit stratégique au centre du village, grand stationnement et clientèle fidèle. Tout équipé.
Véronique Drapeau 418 894-3375

Nouvelle inscription
SAINT-DENIS, 106 RUE BERTRAND. Chalet-maison 4 saisons situé dans un endroit particulièrement tranquille avec une vue en partie sur le fleuve. Superbe terrain 24 779 pc. LIBRE IMMÉDIATEMENT.
Jean-Marc Dionne 418 856-5554

Nouvelle inscription
RIVIÈRE-OUELLE, 131, CH. DE LA CEDRIÈRE. Magnifique terrain de plus de 6000 m² bornant au fleuve St-Laurent. Dans un secteur exceptionnel avec une vue imprenable. Ce terrain d'une grande rareté vous attend pour la maison de vos rêves! À vous les plus beaux couchers de soleil...
Pascal Alain 418 860-5172

Nouvelle inscription
SAINT-PASCAL, 227, 4e RANG OUEST
• Résidence entièrement rénovée. Beaucoup de cachet d'antan.
• Terrain 99 382 pc aménagé, arbres matures. Grand garage.
• Vue panoramique. Choix judicieux. Libre rapidement.
Pascal Alain 418 860-5172 et Aline Ouellet 418 860-6723

Nouvelle inscription
MONT-CARMEL, 386, RUE DES BOIS-FRANCS. Charmante maison de campagne offrant une vue panoramique sur la région. Intérieur chaleureux avec de grandes pièces, grand terrain d'une superficie de 32 291pc. À qui la chance d'acquérir ce lieu d'exception....
Jean-Marc Dionne 418 856-5554

Nouvelle inscription
SAINT-PASCAL, 817, RUE WILFRID. Jumelé 32 x 29 pi avec garage 12 x 22 pi, 3 c. à c., salle familiale. Terrain de 7 195 pc, beau quartier, impeccable!
Pascal Alain 418 860-5172

Nouvelle inscription
SAINT-PACÔME, RUE POWER. Super beau terrain situé dans le secteur du golf à Saint-Pacôme. Ce terrain est desservi par le réseau d'aqueduc et d'égout. Chance à ne pas manquer.
Jean-Marc Dionne 418 856-5554

Nouvelle inscription
SAINT-PASCAL, 473, AVENUE DE L'AMITIÉ
• Jolie petite maison 2 étages, comprenant 3 chambres à coucher, 2 salles de bains, salon, salle familiale au sous-sol.
• Garage, beau secteur.
Pascal Alain 418 860-5172 et Aline Ouellet 418 860-6723

Suivez-nous sur les médias sociaux :
Facebook, Instagram, Twitter
414, 4e avenue Painchaud, La Pocatière
Tél. : 418 856-3625 • Téléc. : 418 856-1613
Courriel : royallepagekl@royallepage.ca
www.royallepagekl.ca
2086P3721

AGIR ensemble POUR
MONTMAGNY–L'ISLET–KAMOURASKA–RIVIÈRE-DU-LOUP
438 377-5999 | bernardgenereux.bg@gmail.com
Autorisé et payé par l'agent officiel de Bernard Généreux
CONSERVATEUR
AGIR POUR LE QUÉBEC
7464P3721

Saint-Bruno l'emporte

Au terme de la saison de balle donnée de la Ligue de balle donnée du Kamouraska Provigo, c'est l'équipe de Saint-Bruno qui a remporté la saison régulière et les séries éliminatoires. La ligue alignait sept équipes cette saison pour environ 110 joueurs. L'équipe a gagné contre Saint-Philippe-de-Néri, en finale des séries éliminatoires. (S.G)

Photo : Facebook



NOUVEAU : PAIEMENT MASTERCARD DISPONIBLE

Petites annonces

PAYABLES AVANT LA PARUTION

Porté à votre compte VISA ou Mastercard (frais de 1,00 $)
En argent ou par chèque à l'ordre du Journal Le Placoteux

TARIFICATION

Les taxes sont incluses dans les prix

1re parution (20 mots)	8,50$
Répétition	7,50$
1re parution encadrée	13,50$
Répétition	12,50$
Mots additionnels	0,25$
Prière (max. 20 mots)	8,50$
Prière longue	17,00$
Prière avec image	22,00$
Avis de décès	75,00$
Remerciements de sympathie	65,00$
Messe anniversaire	65,00$
Retour de photo	1,00$

Heure de tombée : vendredi 16 h 30
Par téléphone - Saint-Pascal :
418 492-2706, poste 101
Sans frais : 1 855 492-2706
Téléc. : 1 855 492 9706
Par courriel : petitesannonces@leplacoteux.com
Par la poste ou à nos bureaux :
491, av. D'Anjou, Saint-Pascal (Québec) G0L 3Y0
Point de service à La Pocatière:
Singer PFAFF, 502B, 4e Av.

PROMOTION - 20$ / 3 SEMAINES*

*3 semaines consécutives, annonces identiques de 20 mots et moins, taxes incluses

AGRICOLE

A vendre. Perches de cèdre. Piquets de cèdre. Bois d'allumage en ballots. Bois franc sec de chauffage. (29/09)
.....**418 866-8862**

Mont-Carmel. A vendre paille de blé et de canola. En rouleaux 4 x 4. Pour informations, appelez (29/09)
.....**418 498-3490**

A vendre. Porcelets de 35 lb. Porcs prêts pour abattage. Foin et paille en grosses balles carrées. Piquets de cèdre 8pi. Perche de cèdre 12 pi.(10/10)
.....**418 493-2889**

ASTROLOGIE

Ana Médium , spécialiste des questions amoureuses depuis 25 ans. Le secret des rencontres positives, la méthode pour récupérer son ex et des centaines de couples sauvés durablement, réponses précises et datées. Tél.: **450-309-0125**

LOCAL À LOUER

Saint-Pascal. 3000 pieds carrés au premier étage. 4 bureaux fermés et un grand espace. Chauffé, éclairé, déneigé. Au 197, route 230 Ouest. Ancien local de Base 132. Libre le 1er juillet (inf)
....**418-261-6811** (Marco)

Saint-Pascal. Plusieurs unités d'entreposage de 5 X 10, 60$/mois. Aussi, locaux commerciaux de 2500 pieds carrés avec porte de garage et débarcadères, chauffage inclus. Pour infos :
....**418 333-2589** (Marc) (inf)

OFFRES DE SERVICES

SAAQ-SAAQ-SAAQ Victime d'un accident automobile? Vous avez des blessures? Contactez-nous. Consultation gratuite. M. Dion Avocats tél **514-282-2022** www.sossaaq.com

PRIÈRES

Prière infaillible à la Vierge Marie. Fleur toute belle du Mont-Carmel, vigne fructueuse, splendeur du ciel, mère bénie du Fils de Dieu, assistez-moi dans mes besoins. Ô étoile de mer, aidez-moi et montrez-moi ici même que vous êtes ma mère. Ô Sainte-Marie, mère de Dieu, reine du ciel et de la terre, je vous supplie du fond du cœur de m'appuyer dans ma demande. Personne ne peut résister à votre puissance. Ô Marie conçue sans péché, priez pour nous qui avons recours à vous (3 fois). Sainte-Marie, je remets cette cause entre vos mains (3 fois). Merci Vierge Marie de m'accorder votre grâce et protégez-moi. Amen. Faites cette prière 3 jours de suite et vous devez ensuite la publier. La faveur demandée vous sera accordée. A.G.F. (15/09)

RENCONTRES

CONTACTS directs et rencontres sur le service #1 au Québec! Conversations, rencontres inattendues, des aventures inoubliables vous attendent. Goûtez la différence! Appelez le **438-899-7001** pour les écouter, leur parler, ou, depuis votre cellulaire faites le #(carré)6920. (des frais peuvent s'appliquer). L'aventure est au bout de la ligne . www.lesseductrices.ca

DIVERS À VENDRE

Saint-Pascal. A vendre : 1 Bahut mélamine et bois 100$. 1 rangement 60$, 1 chaise droite 10$, Pour informations, appeler Lise. (22/09)
.....**418 492-6601**

Belle paille de blé propre à prendre sur le champ ou en balle à bon prix. Andaineuse 775 M-F. Camion Dodge 1991 60km. Harley Softail Heritage 1450, bas millage. (15/09)
.....**418 492-3397**

Sainte-Hélène. À vendre 2 cordes de bois de chauffage, 16 pouces. (15/09)
.....**418 492-7661**

Table de billard 4pix8pi tout équipée en bon état 300$ (inf)
.....**581 337-3857**

Les Planchers DB, toutes variétés, plusieurs couleurs disponibles, planchers avec liège et dessus bois franc. Tous recouvrements en bois franc. Spécial liquidation à partir de 1.99$.
.....**450-330-1888**

LOGEMENTS À LOUER
Vérifiez nos disponibilités :
2 1/2, 3 1/2, 4 1/2 et 5 1/2 pièces, chauffés, éclairés
Situés du 901 au 911, 12e Avenue, La Pocatière
Les Logements Côte du Sud inc.
Marco Gingras, concierge : 418 856-6715
Réal Delagrave, Montmagny : 418 248-7141
Sans frais : 1 877 248-7141
www.logementscotesud.com
4010P1417

OFFRE D'EMPLOI
Ferme P.A. Michaud
est à la recherche de personnes pour la récolte de pommes de terre, un emploi pour une durée d'un mois environ
Pour information :
418 492-9193
1433H3721

CHALET À ACHETER SUR BORD DE L'EAU.
Pas de chemin qui nous sépare de l'eau.
Mezzanine ou deux étages.
Maximum 150 000$
Etienne Delisle 514 527-7255
9998H3521

GICLEURS PIERRE PLOURDE INC
Votre partenaire de confiance contre les incendies
SPÉCIALITÉS : GICLEURS ET PLOMBERIE
98, rue Voisine, Sainte-Hélène de Kamouraska (Québec) G0L 3J0
pplourde@gicleursplourde.com
Tél. : 418 492-9889 • Téléc. : 418 492-9031 • Cell. : 418 894-2358
CMMTQ Corporation des maîtres mécaniciens en tuyauterie du Québec • R.B.Q. : 5594-7923-01
7564H1417

SAINT-PACÔME
CINÉMA LOUISE
real D 3D 100% numérique
Représentation tous les jours à 19 h 30
JUSQU'AU JEUDI 23 SEPTEMBRE
PROJECTIONS SPÉCIALES : SAMEDI ET DIMANCHE 14 H
DÉBUTE LE VEND. 17 SEPT.
SHANG-CHI ET LÉGENDE DES DIX ANNEAUX
After La Chute
INFORMATION 418 852-2891
www.cinemalouise.com
0993P3721

Bellema GESTION IMMOBILIÈRE
Vous cherchez un logement ou un local commercial?
Très beaux logements situés au centre-ville de La Pocatière ou sur la rue du Verger
Logements chauffés et éclairés
DISPONIBILITÉ :
Local commercial sur la 4e Avenue
Logement : COMPLET
VOUS CHERCHEZ UN TERRAIN?
Terrains à vendre au centre-ville de La Pocatière, avec services, situés au sud de la rivière St-Jean,secteur rue du Cheminot et de la Vigie
Bellema S.E.C.
418 856-2566 (jour)
418 371-0546 (soir) Louise Ouellet
418 598-7765 (soir) Mario Deguire
708, 4e Avenue, bur. 202, La Pocatière
17403521

Le Scénario cinéma
CARREFOUR LAPOCATIÈRE
INFO: 418 856.1319
★ www.cinemalescenario.com ★
100% NUMÉRIQUE real D 3D
Maria
After La Chute
SHANG-CHI ET LÉGENDE DES DIX ANNEAUX
ADIEU LES CONS
Horaire du vendredi 17 au jeudi 23 septembre 2021
Passeport vaccinal et preuve d'identité exigés pour les 13 ans et plus
AFTER: LA CHUTE (13+Érotisme)
Vendredi & Samedi: 20h00 / Dimanche: 14h00
Mardi - Mercredi & Jeudi: 20h00
MARIA (13+)
Vendredi & Samedi: 20h00 / Dimanche: 13h30
Mardi - Mercredi & Jeudi: 20h00
SHANG-CHI ET LA LÉGENDE DES DIX ANNEAUX (GDJE)
Vendredi & Samedi: 19h45 / Dimanche: 13h30
Mardi - Mercredi & Jeudi: 19h45
ADIEU LES CONS (G) Ciné-Club
Vendredi & Samedi: 19h30 / Dimanche: 13h30 - 16h00
Mardi & Mercredi: 19h30
3592P3721

Proprio Direct
AGENCE IMMOBILIÈRE
Denis Desjardins, Courtier immobilier résidentiel et commercial
Pascal Jean, Courtier immobilier résidentiel et commercial
Marie-Josée Couturier, Courtier immobilier
Audrey D'Anjou, Courtier immobilier Résidentiel
L'Équipe 418 551-2121
410, 4E AVENUE LA POCATIÈRE
VENDU! À PARTIR DE 2%* CERTAINES CONDITIONS S'APPLIQUENT
7238H3721

VENDU
SAINT-JOSEPH-DE-KAMOURASKA – 144, 5e RANG
LA POCATIÈRE – 1008-1010, 1re RUE POIRÉ
VENDU
POHÉNÉGAMOOK – 1220, PRINCIPALE
NOUVEAU
169 500 $
CACOUNA – 1162, ROUTE DE L'ÉGLISE
169 900 $
TRIPLEX
SAINT-PASCAL – 672, AV. LANGLAIS
96 000 $
POHÉNÉGAMOOK – 2162, RUE PRINCIPALE



Location ou financement à partir de 0 % sur les modèles sélectionnés.

2022 KONA Essential à traction avant

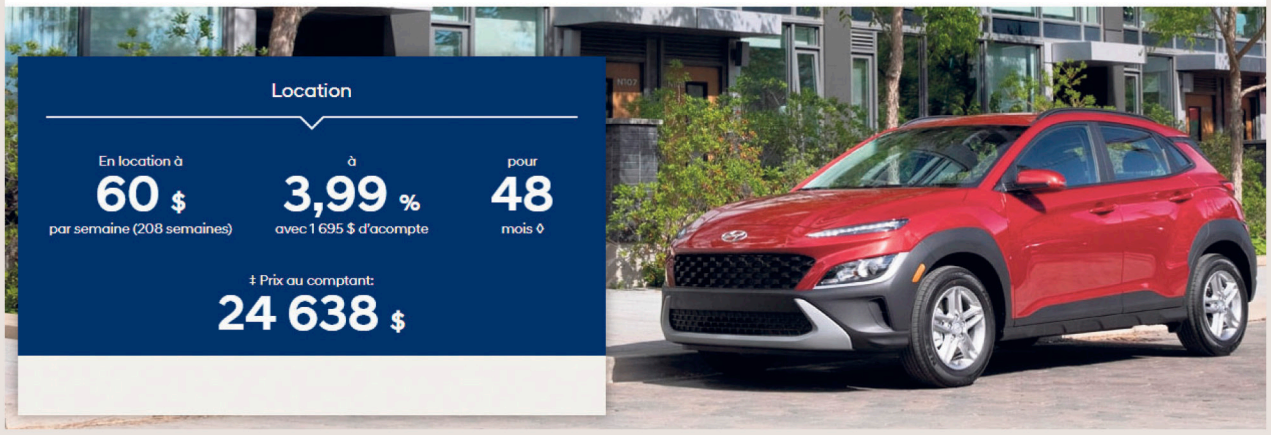

Location

En location à **60 $** par semaine (208 semaines)

à **3,99 %** avec 1 695 $ d'acompte

pour **48** mois ◊

‡ Prix au comptant: **24 638 $**

2022 TUCSON Essential à traction avant

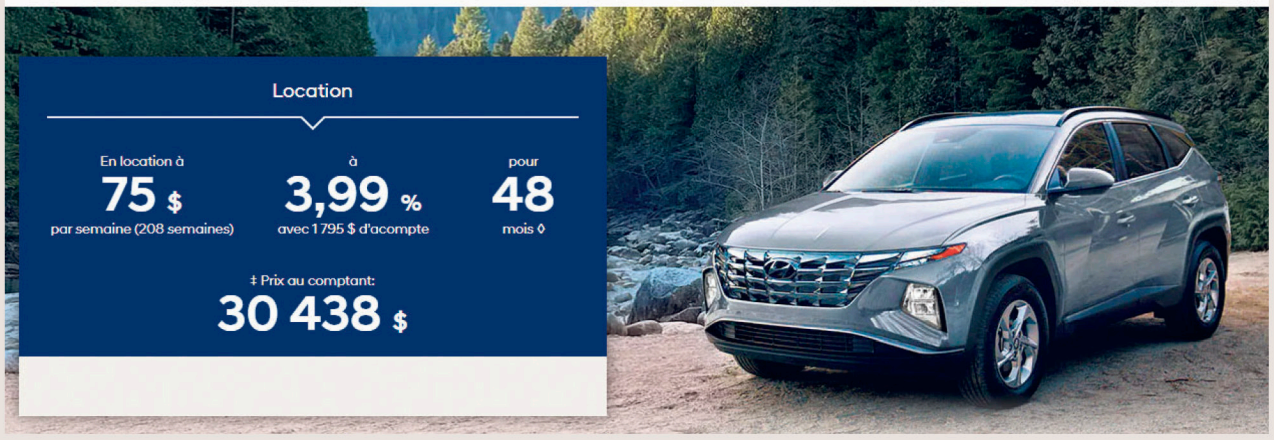

Location

En location à **75 $** par semaine (208 semaines)

à **3,99 %** avec 1 795 $ d'acompte

pour **48** mois ◊

‡ Prix au comptant: **30 438 $**

2021 VENUE Essential à transmission à variation intelligente



Location | Financement

En location à **50 $** par semaine (208 semaines)

à **3,49 %** avec 1 195 $ d'acompte

pour **48** mois ◊

‡ Prix au comptant: **20 539 $**

NOS OCCASIONS

2016 HYUNDAI SANTA FE SPORT PREMIUM AWD 2.0T



Auto., tout équipé avec air climatisé.
79 863 km
#21168A
~~18 795$~~
17 995$

2018 HYUNDAI TUCSON

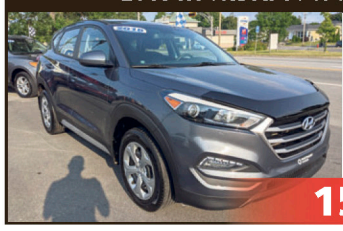

Auto., air climatisé., cam. de recul, etc.
97 441 km
#21034A
~~16 795$~~
15 995$

2017 HYUNDAI TUCSON LIMITED AWD

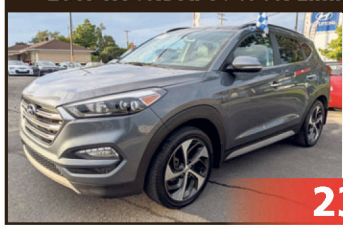

Auto., tout équipé avec air climatisé.
35 181 km
#22043B
~~24 795$~~
23 695$

2018 NISSAN KICKS

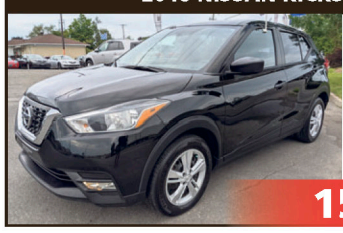

CVT, air climatisé, gr. électr. et plus.
63 411 km
#22075A
~~16 487$~~
15 795$

2016 HYUNDAI ACCENT LE



Auto., jantes all., Bluetooth et plus.
72 016 km
#21239A
~~9 995$~~
9 295$

2018 HONDA HR-V LX 2RM



Auto., air climatisé, gr. électr. et plus.
72 885 km
#21244A
~~18 995$~~
17 495$

HYUNDAI

MONTMAGNY HYUNDAI

La nouvelle direction

75, boulevard Taché Est

418 248-7877 | 1 866 410-5877

www.montmagnyhyundai.com

*Détails en concession.



HANS JENKINS
DIRECTEUR GÉNÉRAL

SÉBASTIEN REID
DIRECTEUR DES VENTES

MICHAËL BOUTIN-VIEN
CONSEILLER FINANCIER

DENIS OUELLET
CONSEILLER

EÏDY TREMBLAY
CONSEILLÈRE

JEAN GOURDEAU
CONSEILLER

0877P3721