

NOUVEAU

TORO

SOUFFLEUSE électrique

POWER MAX® E26 HA (39926)

Autonomie : 30 espaces de stationnement



* Détails chez



TECH
MINI-MÉCANIQUE

196, chemin Haut de la Rivière
Saint-Pacôme

418 852-2922

www.techminimecanique.com

SOUFFLEUSE YAMAHA

YAMAHA YT624



* Détails chez



TECH
MINI-MÉCANIQUE

196, chemin Haut de la Rivière
Saint-Pacôme

418 852-2922

www.techminimecanique.com

EN INVENTAIRE NOUVEAU

Kawasaki

MOTO KLR650 2022



Venez le voir chez



TECH
MINI-MÉCANIQUE

196, chemin Haut de la Rivière
Saint-Pacôme

418 852-2922

www.techminimecanique.com

LE MERCREDI 23 MARS 2022

Le Placoteux

VOLUME 44, ÉDITION 12
32 PAGES

La puissance d'un groupe

OLIVIER
KAMOURASKA | CHRYSLER

Venez me rencontrer!

Ovide Lévesque
Conseiller aux ventes
418 551-2532



255, av. Patry, Saint-Pascal
(aut. 20, sortie 465)
418 492-3432
1 800 363-3432
olivierkamouraskachrysler.com

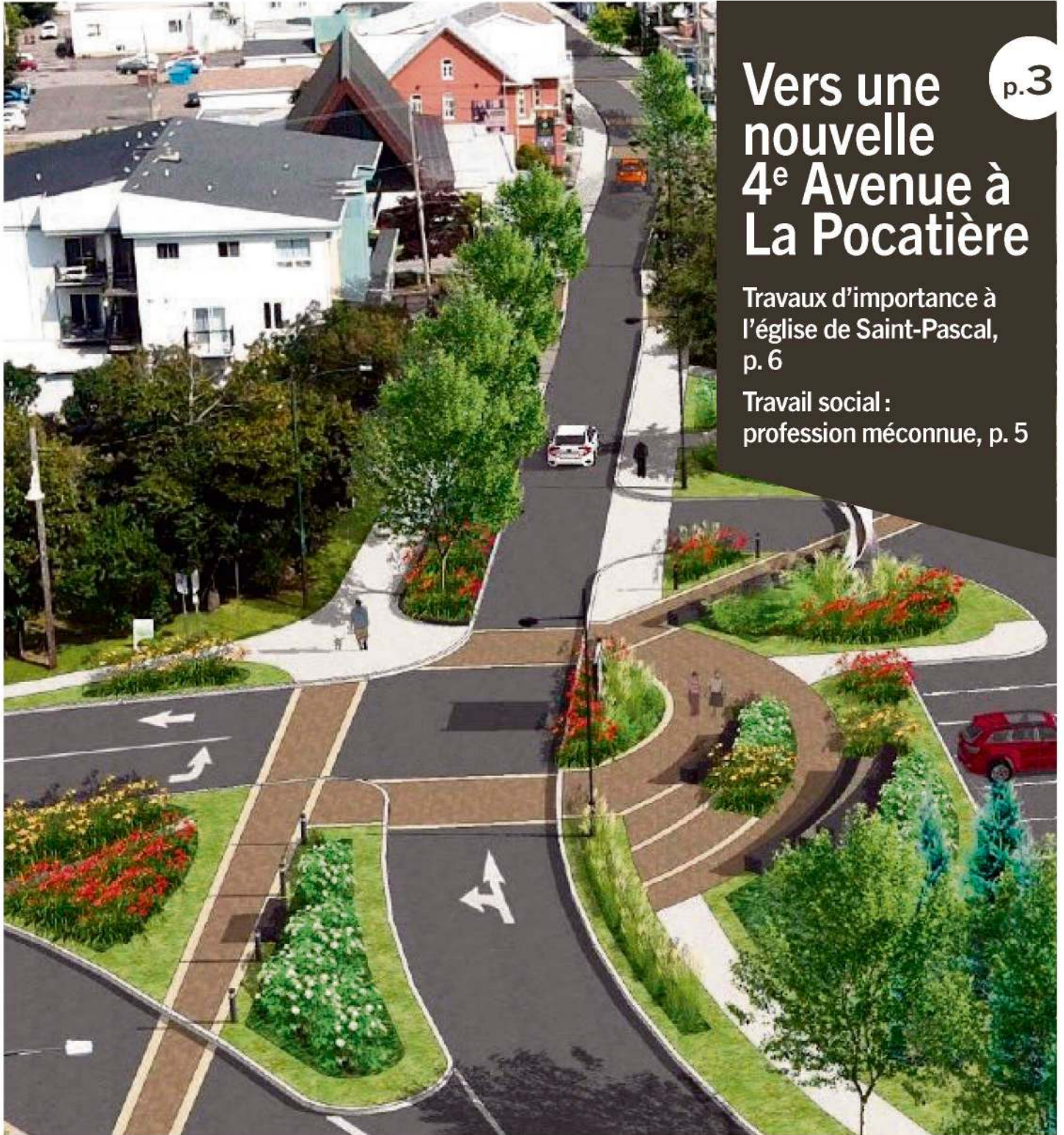

Vers une nouvelle 4^e Avenue à La Pocatière p.3

Travaux d'importance à l'église de Saint-Pascal, p. 6

Travail social : profession méconnue, p. 5

OBTENEZ JUSQU'À
2 ANS DE PROTECTION
OU JUSQU'À
750 \$ DE REMISE
EN PIÈCES, ACCESSOIRES ET VÊTEMENTS
À L'ACHAT D'UN MODÈLE 2023 SÉLECTIONNÉ

FAITES VITE!
DISPONIBILITÉ LIMITÉE



CHEZ NOUS C'EST **ski-doo**

LA VENTE DU PRINTEMPS
ski-doo

Jean MORNEAU
Depuis 1950
www.jeanmorneau.com

735, Taché
Saint-Pascal
418-492-3632
1-888-297-3632

91, boul. Cartier
Rivière-du-loup
418-860-3632
1-877-860-3632



© 2021 Bombardier Produits Récréatifs inc. (BRP). Tous droits réservés. ®, MC et le logo BRP sont des marques de commerce de BRP inc. ou de ses filiales. Prix public TTC conseillé, les frais de transport et de mise en service peuvent varier selon la sélection. Conditions et détails en magasin.

CASE IH
AGRICULTURE

Journées D'ESCOMPTE

DU 11 AU 14 AVRIL

10% sur pièces
agricole,
vêtements,
jouets et filtres

5% sur les
huiles



**COMMANDEZ
ET NOUS FERONS
LA LIVRAISON
GRATUITEMENT**



*Vaste
sélection de
vêtements
et de jouets*



COMMANDEZ PAR COURRIEL :
POUR SAINT-PASCAL :
Jerome.lebel@samagri.ca
melanie.laliberte@samagri.ca

POUR SAINT-CLÉMENT :
sebastien.april@samagri.ca
chantal.denis@samagri.ca



Sam
Service Agro Mécanique

205, rue du Parc
SAINT-PASCAL
Tél. : 418 492-5855
Télé. : 418 492-5870

24, rue Principale Ouest
SAINT-CLÉMENT
Tél. : 418 963-2177
Télé. : 418 963-3637

Une affaire de famille... depuis 1959

www.serviceagromecanique.com

CNH
INDUSTRIAL

©2022 CNH America LLC. Tous droits réservés. Case IH marque déposée de CNH America LLC.
CNH Capital est une marque de CNH America LLC. www.caseih.com

CASE IH
AGRICULTURE



web@leplacoteux.com

MAXIME PARADIS

Une 4^e de rêve!

Des trottoirs à profil bas et beaucoup plus larges, agréables pour les piétons et idéaux pour les livraisons chez les commerçants. Des arbres qui embellissent la rue et qui aident à combattre les îlots de chaleur en apportant de l'ombre. Des stationnements en moins grand nombre, ni tous dans le même sens, et qui peuvent être occupés par des commerçants en été sous forme de terrasses éphémères. Une rue à sens unique — enfin! — et d'orientation d'ouest en est facile d'accès pour les touristes, chose qui aurait dû être faite depuis au moins 30 ans... Bienvenue sur la future 4^e Avenue Painchaud à La Pocatière!

Rien n'est coulé dans le béton ou dans l'asphalte, tout peut encore changer, idéalement être bonifié. La vérité est que le travail préliminaire effectué par le comité de réflexion derrière cette proposition de réaménagement de la 4^e Avenue est remarquable et s'inscrit dans les tendances urbanistiques du 21^e siècle. Si cette proposition maintenant en consultation auprès de la population se concrétise intégralement ou avec quelques bonifications, La Pocatière aura certainement l'un des plus beaux centres-villes de l'Est-du-Québec.

Rien ne semble avoir été oublié dans le projet proposé : sécurité et meilleure cohabitation entre les usagers pour faciliter les déplacements actifs ; végétalisation de l'artère pour rendre l'environnement général plus convivial et moins goudronné ; aménagements d'espace de détente ; stationnements qui changent de côté de rue à la mi-parcours

afin de permettre aux restaurateurs d'y aménager des terrasses éphémères en été s'ils le désirent. Bref, une 4^e Avenue méconnaissable une fois ces travaux de réaménagement terminés, mais ô combien nécessaire!

Ce qui permet aujourd'hui de réfléchir la 4^e Avenue sous cet aspect, c'est le désir affirmé et assumé de rendre l'artère à sens unique, ce qui permet de réduire l'emprise réservée aux automobiles. Les travaux d'aqueduc et d'égout qui sont plus que dus dans les entrailles de la rue servent quant à eux de prétexte à cette grande réflexion initiée par le conseil municipal.

Clou du spectacle

L'autre point fort de cette proposition est le réaménagement complet du haut de la côte du Collège (2^e Rue Guimond) à sa rencontre avec la 4^e Avenue qui permettrait l'intégration de davantage de verdure et d'une

forme de place publique qui déborderait en partie sur le stationnement de la Cathédrale. Qui ne s'est jamais arrêté à cet endroit admirer toute la splendeur du fleuve et des montagnes de Charlevoix, lors d'un coucher du soleil estival typique de notre région?

À ce chapitre, il faut dire que l'esquisse présentée donne un très bel avant-goût du résultat final, au point où on peut pratiquement parler de « clou du spectacle » dans le cadre du projet proposé. Ce genre de détails renvoie d'ailleurs à l'importance d'articuler un projet d'aménagement urbain autour de son environnement et de ses usages, ce qui a paradoxalement manqué à l'autre extrémité de cette même côte, près du fleuve, avec la fameuse Maison du Kamouraska...

Toujours dans cet ordre d'idée, le souci d'intégrer ces nouveaux aménagements en cohérence avec la trame urbaine proposée est même poussé jusque dans le stationnement de la Cathédrale qui doit pallier à la disparition de certains sur la 4^e Avenue. Entièrement reconfigurée et végétalisée, cette mer d'asphalte aujourd'hui davantage troué de nids de poule a tout sauf fière allure en plein cœur de la ville. Ce réaménagement proposé ne peut faire autrement qu'être bien accueilli.

Pousser la réflexion

Là où le projet de réaménagement ne s'aventure pas, c'est sur les terrains des maisons d'enseignement situées en périphérie de la rue. Alors qu'on souhaite favoriser les

déplacements actifs sur la 4^e Avenue, il n'a pas été jugé pertinent de réfléchir au réaménagement des stationnements du Cégep de La Pocatière et du Collège de Sainte-Anne-de-la-Pocatière, en incluant des représentants des deux institutions sur le comité de réflexion. Relier adéquatement l'entrée principale de la Montagne du Collège avec la 4^e Avenue, afin d'améliorer la circulation naturelle des piétons entre les deux, serait souhaitable, à même titre que l'enfouissement des fils électriques sur la rue, scénario qui a été complètement écarté du projet pour des raisons de coût et d'échéancier, mais malheureusement sans contre-proposition afin de rendre leur passage plus esthétique sur la 4^e Avenue.

Ces deux « oublis », s'ils en sont, ne méritent toutefois pas à eux seuls de passer à la trappe ce projet de réaménagement audacieux et grandement essentiel pour cette artère commerciale qui a déjà été plus dynamique. Pas plus qu'il ne serait pertinent de faire foirer l'ensemble de la proposition et opter pour le statu quo, simplement parce que quelques personnes risquent — sans surprise — de déchirer une fois de plus leurs chemises sur l'orientation du sens unique ou la disparition de quelques stationnements. La Pocatière a autant besoin d'un projet mobilisateur après des années de disette que la 4^e Avenue d'un électrochoc. Si cette proposition, même bonifiée, n'arrive pas à combler les deux, c'est le triomphe de la mauvaise foi qui l'emportera une fois de plus.

AFFAIRE MARIO BASTILLE « Personne ne devrait subir de telles pressions » — le préfet du Kamouraska

STÉPHANIE GENDRON

Le préfet de la MRC de Kamouraska Sylvain Roy a émis un court commentaire déplorant les pressions subies par le maire de Rivière-du-Loup Mario Bastille, dans le dossier de l'usine de biométhanisation, où le Kamouraska envoie ses matières putrescibles.

Mercredi matin sur les ondes de la radio CIEL-FM, le maire de Rivière-du-Loup Mario Bastille a déclaré avoir subi des pressions après avoir donné quelques détails concernant la situation financière de la SÉMER, organisation qui gère l'usine. M. Bastille a été victime de représailles et a même remis en question sa carrière politique pendant un instant.

« Le maire de Rivière-du-Loup a expliqué qu'une personne en autorité dans le dossier de l'usine de biométhanisation lui a fait comprendre qu'il devra, et je cite, "se fermer la boîte", concernant la SEMER, sans quoi il allait nuire à la relance du projet », peut-on lire en résumé de la nouvelle sur la page de CIEL-FM. Il n'a pas voulu déclarer qui l'avait contacté, mais a indiqué qu'il ne s'agissait pas de la SÉMER. Mario Bastille avait dévoilé qu'une conven-

tion de tolérance était intervenue avec la Fédération canadienne des municipalités, un des créanciers. L'entente est que d'ici octobre 2023, la SÉMER ne payerait que les intérêts de l'emprunt. Le maire avait aussi avancé qu'il s'attendait à ce que les municipalités utilisatrices, comme celles du Kamouraska et qui payent 15 \$ par habitant, pourraient s'attendre à 20 \$ par habitant sous peu. La SÉMER attend d'ailleurs du financement supplémentaire du gouvernement pour créer du gaz naturel liquéfié et faire de l'argent avec le bac brun.

En réaction, le préfet de la MRC Sylvain Roy a fait une courte déclaration : « Personne ne devrait subir de telles pressions. Nous ne commenterons pas davantage pour le moment, mais nous observons la situation attentivement ».



LE BON MOT

de la semaine

Incorrect	Correct
Puis-je demander une question?	Puis-je poser une question?
Je me rappelle de cette règle.	Je me rappelle cette règle. Je me souviens de cette règle.

12-22

LES PLACOTAGES

Correction

Concernant l'anniversaire de la centenaire Jeanne d'Arc Chamberland, née à Rivière-Ouelle, et rapportée dans nos pages la semaine dernière, veuillez noter que sa date de naissance est bel et bien le 25 mars 1922. Elle sera fêtée le 26 mars dans une salle de Sainte-Louise. Pour informations supplémentaires, vous pouvez contacter jude004@hotmail.com ou 514 473-8315.

Fermières

Les cercles de Fermières de la Fédération 05 – Les Appalaches, secteurs L'Islet – Kamouraska et Témiscouata–Nouveau-Brunswick tiennent leur congrès régional à Saint-Cyrille-de-Lessard. Toute la population est invitée à venir visiter l'exposition, le mercredi 4 mai 2022 de 19 h à 21 h au Centre des Loisirs, 295 rue Principale et le

jeudi 5 mai de 12 h à 13 h 30. L'assemblée générale se tiendra à l'Église de Saint-Cyrille-de-Lessard à compter de 9 h.

APHK

L'APHK a procédé le samedi 12 mars au tirage de la loterie de l'APHK à la Boutique de l'organisme située au 655, rue Taché à Saint-Pascal, en présence des membres du conseil d'administration et de la direction et aussi de M. André Bédard qui a vendu, à lui seul, 510 billets, et M. Martin Desjardins qui a vendu, à lui seul, 300 billets. Premier prix au montant de 500 \$: Billet No 0022, Xavier Gagnon, Saint-Germain; deuxième prix au montant de 200 \$: Billet No 0207, Simon Lévesque, La Pocatière; troisième prix au montant de 100 \$: Billet No 0015, Lorraine Michaud, Saint-Denis; quatrième prix au montant de 100 \$: Billet No 1650, Nicole Barbeau, Saint-Pascal.

SAINT-PHILIPPE-DE-NÉRI

50 000 \$ grâce à la salle municipale louée pour la vaccination

Saint-Philippe-de-Néri aura engrangé environ 50 000 \$ en louant au CISSS du Bas-Saint-Laurent 150 \$ par jour sa salle municipale pour vacciner les Kamouraskois contre la COVID-19. 39 000 \$ ont été reçus en 2021 et la location se poursuit jusqu'en mai, ce qui permettra d'atteindre les 50 000 \$. Comble de la coïncidence, Saint-Philippe-de-Néri venait de réaliser 50 000 \$ de travaux dans cette salle tout juste avant que

ne débute la pandémie. Pendant la période de vaccination, la salle ne pouvait pas être louée aux citoyens, mais c'était dans la majorité du temps interdit pour des raisons de santé publique. Lorsque le conseil a pu reprendre ses séances en présence, il s'est réuni à la sacristie. On se dit toutefois heureux de retrouver la salle en mai en prévision des festivités du 150^e qui débiteront en juin. (S.G.)

s'associe à
PASSEURS
DE MÉMOIRE

s'associe à

la CHRONIQUE de
Yves Hébert



L'église de Saint-Roch-des-Aulnaies, un joyau patrimonial

Malgré la fermeture de plusieurs églises sur la Côte-du-Sud, plusieurs d'entre elles sont conservées et restaurées en raison de leur valeur patrimoniale. C'est le cas dans les paroisses qui bordent le Saint-Laurent.

L'église de Saint-Roch-des-Aulnaies est considérée comme exceptionnelle en raison de son architecture et de ses proportions. Si la première fut construite en 1724 et agrandie en 1773, en reprenant les caractéristiques du plan récollet, elle ne suffit pas à répondre aux besoins de la population de la paroisse toujours en croissance.

On devra en construire une autre et le projet se concrétise entre 1849 et 1853. La fabrique s'adresse d'abord à Thomas Baillairgé, mais le plan qu'il propose se rapproche trop de la nouvelle église de Sainte-Anne-de-la-Pocatière. On fait plutôt appel à Pierre Gauvreau, qui exerce alors à Québec comme entrepreneur, à titre d'architecte et d'ingénieur civil.

La construction du lieu de culte est confiée à Jean-Baptiste Hébert. Chose encore rare pour l'époque, et particulièrement dans notre région, le style retenu pour l'architecture de l'église de Saint-Roch-des-Aulnaies est le néogothique. En 1874, on lui ajoute un orgue construit par le facteur d'orgues Napoléon Déry et, l'année suivante, on passe commande à Sabas Thibault pour la réalisation de trois nouveaux autels, également dans le style néogothique.

L'église actuelle conserve plusieurs œuvres d'art qui avaient été commandées pour l'ancien temple. D'abord, l'important tableau qui accompagnait le maître-autel des Baillairgé (aujourd'hui conservé dans l'église de Sainte-Louise), La vision de saint Roch (1777), signé par le prêtre-artiste Jean-Antoine Aide-Créquy (1749-1780). On retrouve également deux compositions peintes par François Baillairgé (1759-1830) (il avait sculpté leur cadre) : La Présentation de la Vierge et Le Sacré-Cœur, et enfin quatre tableaux parmi les tout premiers signés par Joseph Légaré (1795-1855).

Du côté de la sculpture, une rare statue de Louis-Thomas Berlinguet (1790-1863), représentant le saint patron de la paroisse, est demeurée fièrement pendant quelque 160 ans sur le pignon de la façade de l'église. Descendue en 2015, elle est maintenant préservée à l'intérieur et fut remplacée par un Saint Roch sculpté par Benoît Deschênes de Saint-Jean-Port-Joli. Yves Hébert aimerait remercier l'historien de l'art Denis Castonguay pour avoir fourni des précisions sur l'architecture de cette église.

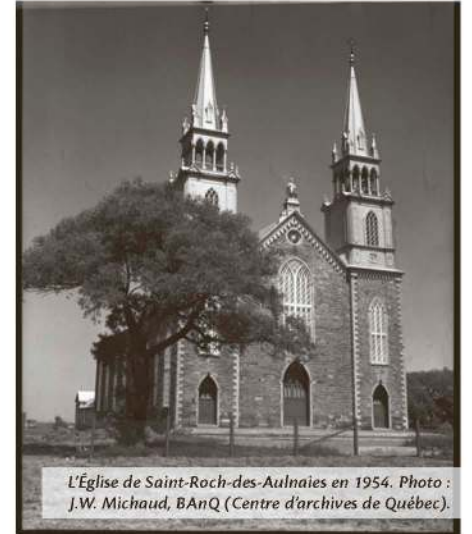

L'Église de Saint-Roch-des-Aulnaies en 1954. Photo : J.W. Michaud, BAAnQ (Centre d'archives de Québec).

12-22



Photo : Archives

Le **Placoteux**
L'HEBDOMADAIRE DE LA CÔTE-DU-SUD

491, avenue D'Anjou,
Saint-Pascal (Québec) G0L 3Y0
418 492-2706 • Téléc. : 418 492-9706

901C, 4^e Avenue,
La Pocatière (Québec) G0R 1Z0
418 856-5172 • Téléc. : 418 856-5734

www.leplacoteux.com

Financé par le
gouvernement
du Canada

Canada



Impression **QUÉBECOR** Média

Distribution



DIRECTEUR GÉNÉRAL
Louis Turbide (poste 105)
direction@leplacoteux.com

JOURNALISTE
Stéphanie Gendron (poste 109)
journaliste@leplacoteux.com

JOURNALISTE
Maxime Paradis (poste 103)
web@leplacoteux.com

VENTES
Pierre Dumais (poste 122)
pierre@leplacoteux.com

Hélaine Pettigrew (poste 108)
helaine@leplacoteux.com

ADMINISTRATION
Marlyse Sambou (poste 102)
administration@leplacoteux.com

PRODUCTION
Marjorie Ouellet (poste 111)
Coordonnatrice

Manon Brousseau (poste 106)
montage@leplacoteux.com

Marie-Kim Lefrançois

RÉCEPTION / PETITES ANNONCES
Marlyse Sambou (poste 101)
petitesannonces@leplacoteux.com

CARICATURISTE : Métyvié

CONSEIL D'ADMINISTRATION
Jean-Pierre Tirman, président
Sébastien Massé, vice-président
Gabriel Landry, directeur
Luc Morneau, directeur
Maxime Paradis, directeur

Édition Kamouraska-L'Islet 18 505 copies

Notre responsabilité pour une erreur ou omission ne peut excéder le montant déboursé par l'annonce. Nous ne pouvons garantir l'exactitude des couleurs imprimées. Toute reproduction intégrale ou partielle du contenu de ce journal est interdite sans l'autorisation de l'éditeur. ISSN 0908-207X. Dépôt légal : 1 trimestre 1979.

Société canadienne des postes envois de publications canadiennes, contrat de vente #0187755.

ABONNEMENT : Pour l'extérieur : 85\$/année. TPS et TVQ incluses



Fait de plus de 50%
de papier recyclé.
Merci de recycler
ce journal.



journaliste@leplacoteux.com

STÉPHANIE GENDRON

LE TRAVAIL SOCIAL

Une profession méconnue

Alors que la population québécoise semble ébranlée par l'hiver qui perdure, la hausse du coût de la vie, la sortie de pandémie et la guerre affectant l'Ukraine, de plus en plus de gens songent à demander de l'aide.

Pour certains, il s'agit d'un premier pas vers un soutien professionnel. Souvent, ils mélangent les spécialités, dont celle des travailleurs sociaux. La semaine du 20 au 26 mars leur est d'ailleurs consacrée.

«Je constate que le travail social est une profession encore méconnue de la population. Les travailleurs sociaux semblent être perçus trop souvent comme des persécuteurs qui retirent les enfants de leur milieu familial ou qui "placent" les aînés en résidence», résume d'entrée de jeu Isabelle Focroulle, travailleuse sociale œuvrant au privé à Sainte-Louise dans L'Islet.

Pourtant, les travailleurs sociaux sont partout... dans les écoles, à l'hôpital, au CLSC, dans les CHSLD, les centres de réadaptation, au sein des organismes communautaires, DPJ, et plus encore. «Le regard global que pose le travailleur social sur la situation de la personne lui permet de travailler en collaboration avec la personne concernée, de l'intégrer au cœur des actions et de viser des changements et prises de pouvoir dans le but d'améliorer les conditions de vie au quotidien», résume-t-elle.

«Un TS est habilité et formé à améliorer la qualité de vie d'une personne qui vit avec

des symptômes anxieux, dépressifs, troubles d'adaptation, pertes et deuil, rupture, conflits relationnels et familiaux etc. Certains actes professionnels sont réservés au titre de TS, surtout celui exclusif de procéder à l'évaluation psychosociale d'une personne dans le cadre des régimes de protection du majeur ou du mandat de protection», ajoute Mme Focroulle.

Détresse

Comme plusieurs personnes œuvrant en santé mentale, elle constate de la détresse chez les gens présentement. La pandémie a percuté l'impression de sécurité des Québécois, a-t-elle constaté. Arrive l'espoir de la fin de pandémie, puis la guerre, avec un fond d'inflation à la hausse... plus que jamais les gens songent à demander de l'aide.

Parallèlement, elle dit remarquer que de plus en plus de travailleurs sociaux songent ou font le saut au privé, où il y aurait plus de libertés.

Pour trouver un TS, le site de l'Ordre professionnel, l'OTSTCFQ offre au public un bottin de professionnels œuvrant au privé ou la ligne info social (811-2) permet de faire une demande de soutien au réseau public.

Principaux spécialistes en santé mentale

Travailleur social : BAC ou maîtrise universitaire. Le TS évalue le fonctionnement social, ce qui veut dire tenir compte des déterminants sociaux: conditions de vie, de travail, du développement dans l'enfance, réseau de soutien, etc. Travail dans le communautaire, le réseau public de santé, l'éducation et au privé.

Psychologue : Doctorat universitaire. Expert du comportement, des émotions et de la santé mentale et intervient auprès des personnes qui éprouvent de la détresse ou des difficultés psychologiques. Le psy évalue le fonctionnement psychologique et mental.

Psychiatre : Doctorat en médecine psychiatrique et spécialité en santé mentale. Médecin spécialiste des maladies mentales. Il est en mesure de poser des diagnostics, prescrire et administrer des traitements.



Photo : Unsplash.com

Bernard Généreux aussi banni par la Russie



Photo : Facebook Bernard Généreux

À l'image d'autres parlementaires et du premier ministre Justin Trudeau, le député fédéral de Montmagny—L'Islet—Kamouraska—Rivière-du-Loup Bernard Généreux est aussi interdit de passage en Russie. « Cette "punition" à mon endroit ne changera rien. Je suis solidaire avec le peuple ukrainien. Je porte ce "blâme" avec honneur », a-t-il indiqué sur sa page Facebook mardi soir. Environ 300 politiciens canadiens ont été bannis mardi dans la journée, jour même où le président

ukrainien Volodymyr Zelenskyy s'adressait à eux dans le cadre d'une allocution historique. Le député a été d'ailleurs particulièrement touché par ce que vivent les Ukrainiens. Il estime que le gouvernement du Canada doit faire beaucoup plus pour faciliter le passage d'Ukrainiens au Canada, où il existe déjà une importante diaspora dans l'Ouest canadien et la région de Montréal. (S.G)

NOS PROFESSIONNELS

CENTRE VISUEL ST-PASCAL
UN REGARD SUR L'HORIZON

Dr Germain Dupuis, optométriste
Dr Stéphanie Bélanger, optométriste

269, rue Taché
Saint-Pascal (Québec) G0L 3Y0

Tél. : 418 492-1430
Télec. : 418 492-2832

« La joie de vous servir »

Jean-Marie Rossignol
Conseiller en sécurité financière
418 492-3255

Assurance-vie
Protection en cas d'invalidité
Régimes collectifs
Rentés, REER

Alternateurs et Démarreurs Roma.
Daniel Tremblay, prop.

MÉCANIQUE GÉNÉRALE

SPÉCIALITÉS :
- Alternateurs et démarreurs (vente de neufs et réusinés) **INTERSTATE BATTERIES**

AUTRES :
- Moteur électrique - Pompe - Outillage
- Ventes de batteries INTERSTATE

151, Route 132, La Pocatière
418 856-6210 • 1 800 530-6210
altdem_roma@hotmail.com

CRÉATEUR D'AMBIANCE

DUMAIS
camilledumais.com

1005 rue Lévesque
Saint-Pascal (Québec) G0L 3Y0
418 492-2347
418 492-9603
info@camilledumais.com

Michèle

Près de 400 000 \$ investis dans la façade de l'église de Saint-Pascal

STÉPHANIE GENDRON

Des travaux majeurs débuteront en avril sur la façade de l'église de Saint-Pascal. On attaquera des travaux de restauration de la maçonnerie.

C'est en 2019 que les marguilliers ont constaté que la maçonnerie se dégradait. Comme les coûts s'avéraient assez élevés, une demande de subvention a alors été effectuée, mais a été refusée. Deux ans plus tard, une nouvelle demande au Patrimoine religieux a été effectuée, cette fois avec succès. La Fabrique a obtenu une aide de 245 000 \$ et déboursera 105 000 \$.

«On parle du rejointement complet de la maçonnerie des façades avant et latérales et des trois façades du clocher, réparation de solins et des tôles de corniches et la réfection du plancher de la chambre des cloches», résume Nicole Barbeau, présidente du conseil de la Fabrique.

Un carnet de santé avait d'ailleurs été réalisé par la firme Marie-Josée Deschênes, engagée avec pour mandat de procéder à l'évaluation de l'église. À la suite de l'annonce de la subvention, un appel d'offres a été lancé le 31 janvier au

près des entrepreneurs. Huit d'entre eux ont déposé une soumission. Le contrat a été donné au soumissionnaire le plus bas conforme, soit le Firme Construction Marcel Charest et fils. Les travaux devraient débuter en avril pour se terminer en fin d'été.

« Nous désirons que ce patrimoine religieux, qui fait la fierté de tous les Pascaliens et Pascaliennes, demeure au sein de la ville de Saint-Pascal encore pour toutes les générations à venir. C'est le pourquoi de la nécessité d'effectuer ces travaux dus à l'usure du temps », ajoute Mme Barbeau.

Rappelons que l'église de Saint-Pascal a été construite en 1845 selon les plans de l'architecte Jean-Baptiste Hébert. Un tremblement de terre en 1870 a entraîné en 1887 la construction d'un nouveau portail néo-classique inspiré de celui de la basilique Sainte-Marie-Majeure, à Rome, selon les plans de l'architecte Georges-Émile Tanguay.



Changez de tête.

Au salon r, on vous offre un petit coup de fraîcheur pour le printemps. Appelez-nous.

☎ 418 358-0644 📍 6B chemin du Roy E, Saint-Jean-Port-Joli

PROGRAMME DE SOUTIEN À LA CULTURE

OEUVRER

L'ESPACE PUBLIC

Ville de Saint-Pascal

Aide financière en art public
Minimum de 2 500 \$ offert
Projets d'art dans un espace public

Exposition
Création
Performance

Dépose ton projet avant le 15 mai 2022

Pour info:
developpement@villestpascal.com

Saint-Pascal

Le laboratoire créatif de l'École secondaire de la Rencontre enfin dévoilé

MAXIME PARADIS

La persévérance de l'École secondaire de la Rencontre pouvait enfin se savourer le 15 mars dernier, à l'occasion du dévoilement de son laboratoire créatif, projet chéri depuis environ trois ans par l'établissement. Des élèves qui se sont appropriés les lieux depuis déjà un bon moment étaient même de la partie pour présenter le fruit de leurs créations récentes.

Le Lab. Créatif, dans sa version courte, est un local disposant de robots, d'une imprimante 3D, d'un crayon 3D, d'un casque de réalité virtuelle, d'une imprimante aux vinyles, d'un tableau vert pour le montage vidéo et d'une caméra 360°, pour ne nommer qu'une partie de ce matériel dernier cri à la disposition des élèves. À travers les cours des enseignants ou à raison de deux midis par semaine selon le cycle scolaire, ces derniers sont invités à laisser aller leur créativité à travers différents projets faisant appel à l'usage de ces nouvelles technologies.

« Il y a un virage techno qui s'opère dans les écoles du Québec depuis quelques années et pour nous il est primordial que nos élèves sachent autant lire que les utiliser. C'est pourquoi on a souhaité à pied joint dans cette idée de laboratoire créatif », résume Mélanie Vaillancourt, enseignante en sciences et répondante TIC à l'École secondaire de la Rencontre de Saint-Pamphile.

À la base, l'enseignante reconnaît que l'idée est venue du directeur adjoint de l'établissement, Sylvain Dubé, qui a été le premier à rêver du lieu en 2019. Ce dernier

s'est même permis de comparer le local, blanc et relativement épuré, à une boutique Apple tape-à-l'œil et dotée d'outils technologiques du 21^e siècle qu'on retrouve aisément dans les entreprises ou industries d'aujourd'hui.

« Que ce soit par la musique, des ateliers culinaires ou au sein d'un laboratoire créatif, l'objectif ultime est de développer des passions chez nos jeunes, car c'est motivant pour eux et ça suscite beaucoup d'engagements de leur part dans leur parcours scolaire », a déclaré l'idéateur du concept.

Amélie Vaillancourt, élève membre du comité du Lab. Créatif en est l'exemple le plus parlant, elle qui a depuis toujours un intérêt pour les technologies et la robotique. « C'était naturel pour moi de joindre le comité. Il y a plusieurs stations qui ont été développées et qui nous permettent d'expérimenter un paquet de choses différentes », a-t-elle confié.

Refonte des espaces de vie

La création du Lab. Créatif s'inscrit dans une réflexion beaucoup plus large pour



Photo : Maxime Paradis

l'École secondaire de la Rencontre, qui cherche depuis trois ans à réviser la vocation de certains des milieux de vie les plus fréquentés par ses élèves. La cafétéria et le local d'arts plastiques font notamment partie de ce vaste chantier. À ce jour, seul le Lab. Créatif s'est réellement concrétisé à partir d'un des deux locaux informatiques qui étaient de moins en moins utilisés depuis quelques années.

Avec l'aide financière du Carrefour jeunesse-emploi (CJE) de L'Islet, entre autres, il a été possible de doter le local du matériel nécessaire au projet. Autrement, c'est l'école, à même son budget annuel, qui a financé l'essentiel des achats depuis deux ans. « On a commencé le laboratoire progressivement l'an dernier, mais je dirais

qu'il est vraiment fonctionnel depuis le début de la présente année scolaire. Il gagne même en popularité auprès des élèves au point où on réfléchit à l'ouvrir peut-être davantage sur l'heure du dîner », poursuit Mélanie Vaillancourt.

Des projets d'entraide et de bénévolat articulés autour du Lab. Créatif doivent maintenant voir le jour, toujours en collaboration avec CJE de L'Islet. L'un d'entre eux consiste à utiliser la réalité virtuelle pour combler la solitude chez des personnes âgées ou hospitalisées, alors qu'un autre utilisera l'imprimante aux vinyles pour créer des affiches dotées d'écriteaux positifs et résilients qui seront distribués à différents organismes de la région.

Cégep Virtuel a maintenant son financement récurrent

MAXIME PARADIS

L'initiative Cégep Virtuel à laquelle adhère le Cégep de La Pocatière a finalement fait ses preuves aux yeux du ministère de l'Éducation et de l'Enseignement supérieur. De passage à La Pocatière, la ministre Danielle McCann a confirmé l'octroi d'un financement récurrent de 325 000 \$ sur une base annuelle.

Il s'agit d'une belle victoire pour les dix cégeps porteurs de l'initiative Cégep Virtuel. Ce projet unique au Québec était financé à même l'enveloppe budgétaire des cégeps participants depuis son lancement en 2016. Seule une aide financière de 320 000 \$ avait été octroyée par le gouvernement à ce jour afin de documenter la démarche.

« C'est une nouvelle qu'on accueille avec beaucoup de bonheur. Les besoins sont grandissants et ces argentés sont nécessaires si on désire consolider et développer notre réseau », a indiqué Marie-Claude Deschênes, directrice générale du Cégep de La Pocatière et porte-parole au nom des établissements collégiaux adhérant à la démarche Cégep Virtuel.

Depuis son lancement il y a six ans, Cégep Virtuel est passé de 60 étudiants inscrits la première année à 3000 en 2022. 7450

d'entre eux ont depuis bénéficié de ce mode d'enseignement synchrone en formation générale, c'est-à-dire directement en ligne et de façon interactive avec l'enseignant. 2000 d'entre eux provenaient d'autres établissements collégiaux de la province, alors que le 2/3 restant était issu des dix cégeps à l'origine du projet.

« Depuis la signature d'un partenariat avec la Ligue de hockey junior majeur du Québec (LHJM), on peut dire que notre nombre d'étudiants a réellement explosé. Avec un taux de réussite de 86 %, Cégep Virtuel est une approche d'enseignement qui devient de plus en plus intéressante pour les étudiants aux parcours atypiques », poursuit Mme Deschênes.

Les étudiants-athlètes sont d'ailleurs un bon exemple de cette clientèle aux parcours atypiques pour qui la plateforme Cégep Vir-

tuel est une alternative qui favorise la diplomation dans un délai raisonnable. Il en est de même pour les étudiants au cheminement régulier qui se retrouvent parfois en situation d'échecs et qui doivent reprendre un cours qui n'est pas offert la session suivante, une situation fréquente dans les cégeps de région où le nombre d'étudiants est plus limité.

Modèle à développer

Pour la ministre de l'Enseignement supérieur Danielle McCann, l'approche d'enseignement innovante de Cégep Virtuel mérite d'être davantage connue. La stabilité du projet depuis son lancement et la possibilité de bâtir pour l'avenir par l'ajout d'autres cégeps partenaires et dans le recrutement davantage d'étudiants sont ce qui a motivé son ministère à offrir cette aide financière récurrente.

Pour la députée de Côte-du-Sud Marie-Eve Proulx, la « croissance vertigineuse » du nombre d'étudiants inscrits à Cégep Virtuel depuis son lancement impressionne. La pandémie a aussi fait la démonstration de la pertinence de ce type de service auprès des étudiants selon elle.

Dix cégeps sont actuellement associés dans le projet Cégep Virtuel. Outre le Cégep de La Pocatière, mentionnons ceux de l'Abitibi-Témiscamingue, de Baie-Comeau, de Beauce-Appalaches, de la Gaspésie et des Îles, de Matane, de Rimouski, de Rivière-du-Loup, de Shawinigan et de Thetford.



SALLE André-Gagnon

MERCREDI
30 MARS
20 HJOCELYN SIOUI
MONONK JULES
THÉÂTREDIMANCHE
3 AVRIL
16 HPPS DANSE
LE TRÉSOR

CRÉATION INTERDISCIPLINAIRE | PUBLIC CIBLE : 4 À 8 ANS

Partenaire
de saison

www.salleandregagnon.com
www.ticketpro.ca | 1 866 908-9090
Métro Plus Lebel à La Pocatière : 418 856-3827

0345P122Z



De gauche à droite : Marie-Eve Proulx, Danielle McCann et Marie-Claude Deschênes.
Photo : Maxime Paradis

Le Bas-Saint-Laurent encore loin de l'autonomie énergétique

MAXIME PARADIS

Si le Bas-Saint-Laurent dépendait seulement de l'électricité, son autonomie énergétique aurait certainement de quoi faire rougir les territoires considérés comme les plus verts de la planète. La consommation d'hydrocarbures, avec en tête le pétrole, est ce qui vient plomber ce bilan théorique issu de la dernière recherche-action en la matière menée par FabRégion Bas-Saint-Laurent.

Un diagnostic énergétique régional avait déjà été mené en 2013 par le Conseil régional de l'environnement du Bas-Saint-Laurent (CREBSL). Comme le souligne son directeur adjoint Patrick Morin, la production et la consommation d'énergie sur le territoire bas-laurentien avaient à l'époque été calculées, mais pas l'autonomie de la région à ce chapitre. Le récent travail réalisé par FabRégion Bas-Saint-Laurent, qui est parti du diagnostic de 2013 pour réaliser sa recherche-action entre 2018 et 2020, y remédie.

« Notre consommation énergétique se résume à environ 56 % d'hydrocarbures et 44 % d'électricité. Si on fait une moyenne des deux, notre autonomie théorique totale tourne autour de 35 %. On peut donc déduire que la production énergétique bas-laurentienne couvre environ 1/3 de la consommation actuelle », résume-t-il.

La consommation d'hydrocarbure qui a augmenté d'environ 20 % depuis 2013 est à la fois paradoxale, alors que la population du Bas-Saint-Laurent est pourtant passée de

201 091 habitants en 2013 à 197 987 personnes en 2020, selon les données de l'Institut de la statistique du Québec. « Sans cette augmentation, l'électricité comblerait certainement 50 % des besoins en énergie à l'heure actuelle au Bas-Saint-Laurent », poursuit Patrick Morin.

Le parc automobile, de plus en plus gourmand en essence, expliquerait en partie ces résultats, de l'avis du directeur adjoint du CREBSL. Entre 2000 et 2020, la région a vu son nombre de voitures diminuer de 76 000 à 68 000 alors que le nombre de camions légers ou VUS a quant à lui augmenté de 39 000 à 80 000, précise-t-il.

« Pour les déplacements en automobiles, si on se réfère au diagnostic de 2013, on sait que le tiers d'entre eux sont liés à des obligations comme le travail et les études et que les deux tiers sont rattachés aux loisirs et à la vie personnelle. On peut donc dire qu'une grosse partie de cette consommation d'hydrocarbures est simplement liée à nos habitudes de vie actuelles. C'est sûr qu'il va falloir revoir notre aménagement du territoire, mais



Photo: Usukhbayar Gankhuyag (Unsplash.com)

également la façon dont on réfléchit nos déplacements pour se tourner vers des options moins énergivores, tant que l'électrification des transports ne sera pas complétée. »

Éolien

Tout le portrait n'est pas noir pour autant. La production d'électricité par le biais de l'éolien laisse entrevoir de beaux espoirs dans le futur en matière d'autonomie énergétique au Bas-Saint-Laurent. Des projets de nouveaux parcs éoliens sont d'ailleurs dans l'air à l'heure actuelle, dont un qui pourrait voir le jour au Kamouraska. Selon Patrick Morin, il n'est pas exclu que le Bas-Saint-Laurent soit entièrement autonome à ce chapitre dans le futur alors que l'électricité produite dans la région couvre actuellement l'équivalent de

79 % des besoins en la matière. Fait intéressant à souligner, cette part d'électricité provenant de l'éolien est ce qui distingue désormais la région. En 2010, le Bas-Saint-Laurent pouvait compter sur six centrales hydroélectriques pour une puissance avoisinant les 20,15 MW. Dix ans plus tard, seules trois sont toujours opérationnelles avec une puissance installée de 8,5 MW.

En comparaison, seulement trois projets éoliens étaient pleinement fonctionnels en 2010 et produisaient à eux seuls 279,75 MW d'électricité. Dix ans plus tard, c'est maintenant 11 sites qui sont en opération sur le territoire avec une puissance installée qui a été multipliée par trois pour atteindre 1114,65 MW.



ASSEMBLÉE ANNUELLE

L'assemblée annuelle de Promutuel Assurance du Lac au Fleuve se tiendra en mode virtuel uniquement :

MERCREDI 6 AVRIL 2022 À 19 H

INSCRIPTION OBLIGATOIRE

Pour s'inscrire, les membres-assurés doivent communiquer avec la mutuelle au plus tard le 31 mars 2022 par courriel à dulacaufleuve@promutuel.ca ou au 1 800 463-9646 et fournir les informations suivantes : prénom, nom, courriel, adresse, numéro de téléphone et numéro de police.

Une adresse courriel par personne est nécessaire pour accéder à la plateforme virtuelle et compte pour un vote.

Pour consulter l'avis de convocation, visitez le www.promutuelassurance.ca/fr/lacaufleuve.

Il y aura un tirage de prix de présence sous forme de chèques et bonidollars.

PROMUTUEL
ASSURANCE
DU LAC AU FLEUVE

0078H1222

Le Havre des Femmes
Maison d'aide et d'hébergement pour femmes et enfants victimes de violence conjugale

CONSULTATIONS EXTERNES

Nous avons des points de service dans les MRC de Montmagny et de L'Islet.

Confidentiel et gratuit

☎ **418 247-7622**
info@lehavredesfemmes.com

*Service jeunesse externe
Consultations disponibles et gratuites pour vous et vos enfants.

0560P0822

POUBELLES DANS L'EST DU KAMOURASKA Un compromis et une séparation

STÉPHANIE GENDRON

La médiation a permis de dénouer la mésentente entre Saint-Alexandre et ses voisins Sainte-Hélène, Saint-Joseph et Saint-André, au sujet du dossier des matières résiduelles.

Il semble que des compromis soient intervenus de la part de tous les partis, c'est du moins ce qu'affirme le maire de Saint-André Gervais Darisse. Rappelons que l'interprétation de l'entente entre les quatre municipalités pour la gestion des matières résiduelles n'était plus la même.

L'entente sur trois ans avait été renouvelée telle quelle en décembre 2019. Elle prévoyait un partage de coûts entre ces municipalités, que ce soit pour le traitement des matières, pour la collecte et le transport de leur population et de leur richesse foncière. Saint-Alexandre avait facturé l'an dernier des frais de gestion, qu'elle justifiait par l'ampleur de la tâche que cela représentait réellement, mais les autres municipalités refusaient de payer les 8 % de frais adminis-

tratifs, brandissant l'entente intermunicipale en question. Il a été demandé au ministère des Affaires municipales d'intervenir comme médiateur pour dénouer la question financière.

« Chacune des municipalités a fait la moitié du chemin, on a accepté de payer davantage sans reconnaître quoi que ce soit », a dit le maire de Saint-André Gervais Darisse. Les municipalités ont accepté des frais majorés à 6 % pour l'entente de 2021 et 2022.

Il a tout de même été déterminé que l'entente ne serait pas reconduite entre les quatre villages, Saint-Alexandre ayant des réalités différentes, par exemple, beaucoup plus de conteneurs. Saint-André, Sainte-Hélène et Saint-Joseph souhaitent continuer ensemble.



Conteneurs semi-enfouis à Saint-Alexandre. Photo : Archives Le Placoteux

Parcourez le monde à travers les récits de voyageurs comme vous !

PROGRAMMATION 2021-2022
14^e SAISON

ÎLES CANARIES

LUNDI 28 MARS 2022 - 13H30 ET 19H30

BRETAGNE ET NORMANDIE

LUNDI 9 MAI 2022 - 13H30 ET 19H30

ITALIE DU NORD

LUNDI 25 AVRIL 2022 - 13H30 ET 19H30

SRI LANKA

LUNDI 30 MAI 2022 - 13H30 ET 19H30

Le Scénario
cinéma

CINEMALESCENARIO.COM

ÉCONOMISEZ EN ACHETANT VOTRE CARTE DE MEMBRE

Ciné-Club

CÉGEP de La Pocatière

Films québécois et de répertoire

Avril-mai 2022

25

BALZAC
ILLUSIONS PERDUES

UN FILM DE XAVIER GIANNOLI

1^{er}

MÈRES PARALLÈLES

UN FILM D'ALMODÓVAR
PÉNÉLOPE CRUZ, MILENA SMIT

8

BON DIEU ?

UN FILM DE PHILIPPE DE CHAUVERON

22

NORBOURG

BASÉ SUR UNE HISTOIRE VRAIE

24

ANIMAL

CHAQUE GÉNÉRATION A SON COMBAT, VOICI LE NÔTRE

À VENIR EN MAI :

EIFFEL

ADIEU MONSIEUR HAFFMANN

DOWNTON ABBEY

TOUTE SOUVIENDRAS DE MOI

CARTE CINÉMA RÉPERTOIRE :

42\$ pour 6 films (taxes incluses).

Valide jusqu'au 20 juin pour 6 de ces 9 films. 1 carte par personne.

Le Scénario

cinéma

CARREFOUR LAPOCATIÈRE

INFO: 418 856.1319

www.cinemalescenario.com

Devenez membre!

L'actualité de Kamouraska - L'Islet

Placoteux | Édition n° 12 • 23 mars 2022 9



Les Arrêts Gourmands de la région de L'Islet



Association du Baseball mineur de Saint-Pascal



Centre d'équithérapie la Remontée

**Avec et pour le dynamisme
des gens et organismes
de Côte-du-Sud!**

**Plus de 200 projets
soutenus pour un total
de 198 650\$ investis
en 2021-2022!**



MARIE-EVE PROULX
Députée de Côte-du-Sud

BUREAU DE MONTMAGNY
Édifice Amable Bélanger
6, rue Saint-Jean-Baptiste Est, bur. 206
Montmagny (Québec) G5V 1J7
Tél. : 418 234-1893 | 1 866 774-1893

BUREAU DE SAINT-PASCAL
Édifice Claude-Béchar
235, rue Rochette, bur. 108
Saint-Pascal (Québec) G0L 3Y0
Tél. : 418 492-7730

marie-eve.proulx.cds@assnat.qc.ca



Club FADOQ La Pocatière



Club Hiboux de Kamouraska



Centre d'action bénévole de Montmagny et L'Islet

FERME MARAÎCHÈRE

Aucune compagnie d'assurance ne veut soumissionner

STÉPHANIE GENDRON

Le marché des assurances semble dur sur l'agricole, comme en témoigne une nouvelle coopérative de maraîchers récemment installée à Saint-Germain qui cumulent les non de la part des assureurs.

Après avoir obtenu du financement du MAPAQ, de la Financière agricole et du Réseau d'investissement solidaire du Québec pour son projet, La Pagaille-coop paysanne n'arrive pas à se faire assurer.

« Les réponses ne sont jamais claires, on nous dit à cause des "activités" de façon générale. D'autres ont dit à cause de la culture de champignons dans la forêt, mais on a retiré les champignons et ils ont dit non quand même. On s'est tournés vers les assurances à plus haut risque et encore là, ça dit non pour le maraîcher », dit Camille Perron-Thivierge de La Pagaille.

On leur a aussi soumis que l'âge et l'état des bâtiments de la ferme étaient probléma-

tiques, comme raisons pour ne pas les assurer. À cet effet, la coopérative aura justement les fonds pour rénover grâce aux différentes aides financières. Toutefois, comme c'est l'habitude pour les créanciers, la Financière agricole a demandé d'assurer les biens qui seront rénovés et aménagés pour avoir accès au financement.

Si on dit comprendre la raison évoquée des bâtiments âgés, la coopérative rappelle que le financement de 265 000 \$ est confirmé par des lettres d'intention. « Ce financement est consacré, entre autres et en grande partie, à la réfection des bâtiments. Par contre, pour avoir accès au décaissement du financement, nous devons avoir une as-

surance. Nous ne pouvons avoir accès au financement pour réparer nos bâtiments si nous n'avons pas d'assurances et nous ne pouvons avoir d'assurances si nous ne réparons pas les bâtiments. Autant dire qu'en ce moment c'est l'œuf ou la poule. Nous ne savons plus où donner de la tête », ajoute Camille Perron-Thivierge.

L'Union des producteurs agricoles se dit d'ailleurs préoccupée par cette situation, autant pour les refus d'assurer que les primes à la hausse, remarquées ces derniers temps. Cela fait deux ans que Me Marie-Andrée Hotte travaille sur ce dossier pour l'UPA.

« Le marché de l'assurance est qualifié de dur, il n'y a pas de compétition, les assureurs n'auraient pas une grande rentabilité dans ce secteur-là et on nous dit qu'ils auraient maintenu leurs primes d'assurances trop basses pendant trop d'années. On se fait dire que ce n'est pas très ren-

table d'assurer l'agricole », a dit Me Hotte. Résoudre cette problématique semble complexe, mais l'UPA s'approcherait d'une solution. « On est en train d'essayer de mettre en place un programme d'assurances pour les producteurs agricoles au Québec. C'est long à bâtir. On ne veut pas partir une autre mutuelle pour le plaisir. On veut bâtir un programme où il y aurait un seul courtier avec une pluralité d'assureurs », ajoute Marie-Andrée Hotte.

Pendant ce temps, La Pagaille poursuit ses sorties sur le sujet pour déplorer la situation. « Est-ce vraiment les compagnies d'assurances qui auront droit de vie ou de mort sur l'avenir de l'agriculture? Sommes-nous vraiment en train d'accepter que les compagnies d'assurances décident de la façon dont se nourrira le Québec à l'avenir? », conclut le groupe.

Saint-Pascal soutient le CPE pour obtenir de nouvelles places en garderie

STÉPHANIE GENDRON

La Ville de Saint-Pascal a récemment octroyé 1800 \$ au Centre de la petite enfance (CPE) Pitatou de Saint-Pascal pour soutenir son projet d'étude de faisabilité pour le développement de nouvelles places en garderie à Saint-Pascal.

Après Saint-Alexandre, qui a obtenu des places récemment, le tour serait venu pour Saint-Pascal. La directrice du CPE Sylvie Leblanc précise que l'équipe est en phase exploratoire afin d'augmenter la capacité d'accueil du CPE.

« Une demande a déjà été envoyée au début du mois de décembre dans la vague de l'appel de projets en continu, mais Saint-Pascal ne faisait pas partie des municipalités visées par des projets de développement. Il était considéré au ministère de la Famille qu'il y avait un équilibre entre l'offre et la demande », a précisé Mme Le-

blanc. Avec l'appui de la MRC et de la Ville, le CPE va vers une étude de faisabilité afin d'évaluer les options, lorsque l'opportunité de développer des places se présentera.

Du côté de la Ville, considérant la pénurie de places en garderie partout dans la région et en particulier à Saint-Pascal et que l'amélioration de l'offre des services de garde des enfants fait partie des objectifs de la planification stratégique de la Ville en matière de maintien des services pour les familles, il a été décidé de soutenir le CPE. La MRC a remis 2725 \$ pour ce projet et Saint-Pascal ajoute 1800 \$ afin de réaliser



Photo: CPE Pitatou

une étude de faisabilité pour l'agrandissement des installations afin de permettre l'accueil de possiblement 13 nouvelles places en garderie.

Consultation publique

Votre avis est important!

Réaménagement de la 4^e Avenue

Consultez le lapocatiere.ca jusqu'au 12 avril 2022



Les matelas, on connaît ça... on les fabrique!

Matelas

BONNE NUIT II

à partir de
449 \$

Ressorts ensachés 3 zones
Mousse haute densité



Matelas

APOLLO II

à partir de
669 \$

Ressorts ensachés 3 zones
Mousse haute densité



Matelas

PIONNIER II

à partir de
1069 \$

Mousse de latex
Ressorts ensachés 7 zones

Toujours au meilleur prix



Grand choix de bases de lit ajustables.

15 modèles différents
pour tous les goûts, tous les budgets.



matelas
CONDOR
LTÉE

214, du Manoir Est, Cap-Saint-Ignace
418 246-5611 • 1 877 287-5611

Photos à titre indicatif

ACTUALITÉ

Le CDBQ toujours dans l'attente d'une aide au fonctionnement

MAXIME PARADIS

Les temps ont déjà été meilleurs au Centre de développement bioalimentaire du Québec (CDBQ). Une restructuration des activités orchestrée au cours des deux dernières années a permis d'apporter de l'air à l'organisation, mais l'enjeu de financement récurrent demeure. Le président Rosaire Ouellet souhaite même en faire un enjeu électoral.

L'argent est le nerf de la guerre, c'est bien connu. L'adage s'applique aussi en recherche et développement. Le CDBQ se démarque à ce chapitre dans le domaine de la transformation agroalimentaire depuis plus de 25 ans, mais les dernières années ont compliqué les opérations.

D'une part, le maintien de troupeaux ovins et porcins où des projets de recherches qui devaient être subventionnés ne se sont jamais concrétisés explique cette situation, en plus de la COVID-19, qui au début de la pandémie a mis un frein aux projets en transformation alimentaire réalisés pour le compte d'entreprises privées. « Depuis que les entreprises se sont mises à reprendre leurs projets et avec les aides financières gouvernementales qui ont été offertes par les gouvernements en lien avec la pandémie, on n'est pas dans le luxe, mais on vire mieux », a indiqué Rosaire Ouellet.

Le CDBQ a aussi adopté un plan de relance de ses activités à la fin 2020 et regarde maintenant à réorganiser son secteur de la recherche agronomique qui le distingue, mais qui est de plus en plus difficile à soutenir. « Ce n'est pas de gaieté de cœur qu'on a entrepris ce virage et ce n'est pas qu'on ne veut plus en faire non plus, mais on n'a plus les reins assez solides pour justifier le maintien d'une main-d'œuvre qualifiée à l'année pour faire ça. Si on avait du financement récurrent, ça serait différent. Autrement, on va devoir travailler avec davantage de partenaires », explique le président.

Aide au fonctionnement

Une aide au fonctionnement récurrente, ce que chérit le CDBQ depuis un bon moment, aiderait certainement l'organisation à poursuivre ce volet en recherche et développement l'esprit tranquille. Il y a près de deux ans, l'organisation a d'ailleurs redoublé d'efforts et multiplié les appuis politiques à l'échelle régionale afin de donner du poids à une demande en ce sens acheminée depuis au ministère de l'Économie et de l'Innovation (MEI).

Du côté du ministère, le responsable des relations médias Jean-Pierre D'Auteuil

confirme que le dossier est en analyse, ce qui justifie qu'il ne peut le commenter publiquement. Au bureau de Marie-Eve Proulx, la directrice Julie Roy réaffirme cette analyse et assure que la députée de Côte-du-Sud est en contact constant avec le MEI à ce sujet. Le dossier, qualifié de « complexe », aurait même été porté à l'attention du MAPAQ, écrit-elle.

« Mme Proulx cherche également activement d'autres avenues pour soutenir ce centre qui est une valeur ajoutée indéniable pour notre région. Il rejoint la vision de la députée de faire de la région un pôle d'innovation agroalimentaire pour tout le Québec », poursuit Julie Roy.

Enjeu électoral?

Pendant ce temps, les mois passent et le CDBQ, lui, s'impatiente. À l'approche des élections provinciales, Rosaire Ouellet ne cache pas que cette question du financement récurrent pourrait faire l'objet d'une demande dans le cadre de la prochaine campagne électorale. « M. Legault sème à tout rompre partout avec ses politiques en innovation. Il pourrait venir semer ici également », a-t-il déclaré.

Comme le rappelle le président, la situation actuelle défavorise grandement son organisation. Même si le centre a un taux de succès de 100 % lorsqu'il dépose des demandes de financement pour la recherche agronomique, l'absence d'aide au fonctionnement l'oblige à assumer entièrement les frais des ressources humaines qui procéderont à la rédaction des projets jusqu'à l'obtention de la subvention, ce qui n'est pas le cas des autres centres de recherche au Québec financés par le provincial sur une base récurrente.

« Il y a aussi les centres de recherche associés à des cégeps ou des universités qui ont accès à des étudiants qui peuvent travailler pour eux. Malgré le fait qu'on part avec deux prises aux bâtons, on réussit quand même à tirer notre épingle du jeu, à recruter des chercheurs, des techniciens et les payer. Mais pour la rétention de main-d'œuvre, ça ne demeure pas idéal. »



Photo : Archives Le Placoteux

AIRES PROTÉGÉES

Nouvelle offensive impliquant le CREBSL

MAXIME PARADIS

Le Conseil régional de l'environnement du Bas-Saint-Laurent (CREBSL) joint sa voix à d'autres organisations environnementales similaires pour réclamer au gouvernement d'aller de l'avant avec la création de 80 autres projets d'aires protégées au Québec, situés pour la plupart dans le sud de la province. La réserve de biodiversité envisagée pour le lac de l'Est fait partie du lot.

«Techniquement, il n'y plus de frein aux projets d'aires protégées. Mais tant que le projet de loi ne sera pas adopté officiellement, on ne va pas crier victoire», a déclaré Patrick Morin, directeur adjoint au CREBSL. Le 2 février dernier, le gouvernement Legault a déposé le projet de loi 21 qui doit mettre un terme à la recherche et à l'exploitation d'hydrocarbures en sol québécois.

Dans plusieurs projets d'aires protégées toujours en attente d'approbation par Québec, notamment celui de réserve de biodiversité au lac de l'Est à Mont-Carmel, des permis pétroliers émis il y a de ça quelques années en vue d'y faire de l'exploration d'hydrocarbures quadrillent actuellement le territoire envisagé. Cet élément est pointé du doigt depuis un moment comme un frein à la concrétisation du projet, le consensus des différents acteurs liés au territoire envisagé pour cette réserve de biodiversité étant toujours d'actualité près de dix ans après les premières réflexions et consultations relatives à ce dossier.

«Nous (CREBSL et les autres organisations environnementales), ce qu'on demande, c'est que le gouvernement n'attende pas la fin du processus d'indemnisation auprès des détenteurs de ces permis et qu'il donne le feu vert dès maintenant à la création de ces aires protégées. Au Bas-Saint-Laurent, des projets comme celui du lac de l'Est sont dans l'attente depuis une décennie», a rappelé Patrick Morin.

Dans le projet de loi déposé à l'Assemblée nationale par le ministre de l'Énergie et des Ressources naturelles Jonathan Julien, Québec prévoit des compensations estimées

à environ 100 M\$ auprès des détenteurs des permis, en compensation de la révocation de leurs licences ou de la fermeture de leurs puits qui implique également la restauration des sites, si tel est le cas. Précisons qu'au lac de l'Est, aucune exploration d'hydrocarbures n'a eu lieu à ce jour, malgré l'émission de ces permis.

Objectif 2030

Le gouvernement du Québec s'était engagé il y a quelques années à protéger 17 % du territoire québécois en 2020, objectif qu'il a atteint in extremis en décembre de cette même année par l'annonce de la création de différentes aires protégées dans la province. La coalition à laquelle appartient le CREBSL rappelle cependant que cet objectif a été réalisé principalement au nord, près de zones peu peuplées ou difficilement accessibles à la population en générale.

Le prochain objectif partagé par le gouvernement Legault est d'atteindre 30 % du territoire québécois protégé à l'horizon 2030. Patrick Morin et ses partenaires croient que cela doit se faire en considérant les projets d'aires protégées proposés dans le sud de la province. On estime le nombre à près de 80, dont une vingtaine se trouve entre autres dans l'Est-du-Québec.

«Il faut aussi qu'on réfléchisse à aller vers d'autres types de préservation comme des aires de connectivité écologiques qui doivent faciliter la migration des espèces dans le contexte des changements climatiques. Un lot à bois aménagé, c'est un bon exemple d'écosystème à protéger et à considérer avec cet objectif en tête.»



Le lac de l'Est à l'automne 2021. Photo: Archives Le Placoteux

4160N1222_2

Le vaccin n'est pas efficace contre ça,

mais très efficace contre la COVID-19.

[Québec.ca/vaccinCOVID](https://quebec.ca/vaccinCOVID)

La vaccination, encore et toujours la meilleure protection.

Votre gouvernement Québec

Des terminaux mobiles pour aider les entreprises d'économie sociale

STÉPHANIE GENDRON

Des milliers de dollars sont investis pour fournir 25 terminaux mobiles, qui permettent de faire payer des gens avec des cartes de crédit ou de débit, aux organismes de la région de Montmagny et L'Islet.

Combien de fois un organisme, qui n'a pas nécessairement les moyens d'acheter ce genre d'appareil, a dû se buter à «je n'ai pas d'argent comptant sur moi!», lors de salons ou d'activités visant à recueillir des dons?

Ce sera chose du passé désormais grâce à une initiative du Centre d'aide aux entreprises (CAE) de Montmagny-L'Islet, qui agit comme partenaire financier pour ce projet. «On leur fournit ce petit bidule, un dispositif qui se connecte sur une tablette ou un cellulaire, et qui permet d'accepter des montants de carte de débit ou carte de crédit. C'est un appareil très petit et facile à déplacer d'un organisme à un autre», indiquait Mireille Thibault, directrice générale du CAE.

Certaines entreprises d'économie sociale comme une friperie pourront l'utiliser à l'année. D'autres l'emprunteront pour un événement ponctuel. La Corporation de

développement communautaire (CDC) ICI Montmagny-L'Islet a pour sa part conçu un manuel de formation pour que les employés ou bénévoles sachent comment l'utiliser.

On indique par ailleurs qu'avec la pandémie, plusieurs campagnes de levées de fonds n'ont pu être tenues. «Il fallait donc trouver un mécanisme pour les aider à combler le manque à gagner afin de soutenir leurs opérations. Les terminaux mobiles peuvent servir pour vendre des produits ou des services dans leur organisation ou dans différents salons ou boutiques. Le gros avantage d'un tel dispositif est de garantir l'entrée directe des sommes au compte de l'organisme sans manipulation d'argent comptant», a ajouté Mireille Thibault.

L'acquisition des terminaux mobiles coûte plus de 8500 \$, le CAE contribuant à 5000 \$.

Volkswagen pour tous

En cours jusqu'au 31 mars

Cross Sport Execline 2022 Atlas Execline 2022 Taos Highline 2022 Tiguan Highline R-Line 2022

Précommandez certains modèles Volkswagen® et obtenez une remise du fabricant de **300 \$** et un taux garanti pendant 180 jours



* Voir les détails chez



LÉVIS, 6101, rue des Moissons
418 833-2133
www.rinfretvw.ca

* Inventaire limité en raison de problématiques affectant la chaîne d'approvisionnement mondiale. Veuillez consulter votre concessionnaire afin d'obtenir les informations actualisées concernant l'inventaire. Une commande du concessionnaire peut être nécessaire pour certains modèles. Offre d'une durée limitée offerte sur commande au fabricant pour l'achat, le financement ou la location (par l'entremise de Volkswagen Finance, sur approbation du crédit) sur des modèles Volkswagen 2022 neufs et non immatriculés, à l'exclusion de l'ID.4 et de la Golf R. Les véhicules doivent être livrés d'ici le 2 août 2022. L'offre ne s'applique pas aux véhicules en stock chez les concessionnaires canadiens. La remise de 300 \$ peut s'appliquer comme rabais sur le PDSF à l'achat, le financement ou la location. La location et les taux subventionnés qui sont offerts au moment de la demande de crédit à Volkswagen Finance seront gelés et maintenus pour une période de 180 jours. Si un taux de financement ou de location plus bas est offert au moment de la livraison, le taux plus bas s'appliquera.

Le concessionnaire peut vendre ou louer à prix moindre. Une commande ou un échange du concessionnaire peut être nécessaire. L'offre prend fin le 31 mars 2022 et peut être modifiée ou annulée sans préavis. Des conditions s'appliquent. Visitez offersvw.ca ou contactez votre concessionnaire Volkswagen pour connaître les détails. © Volkswagen, le logo Volkswagen et tous les noms de modèles sont des marques enregistrées de Volkswagen AG, utilisées sous licence. © Volkswagen Canada 2022.



Dynamiser la région grâce aux champignons, pourquoi?

Les champignons forestiers, on en entend parler à la radio, dans les journaux, à la télévision, énormément sur les réseaux sociaux, il y a même un site internet dédié au projet de développement de la région nommé Le Kamouraska Mycologique. Mais pourquoi tout ce bruit autour des champignons au Kamouraska?



Eh bien, il s'avère qu'en termes de développement territorial, c'est une stratégie payante de se doter d'une identité distinctive. En organisant les activités autour d'une thématique comme la mycologie, on arrive à se distinguer comme territoire, à dynamiser les communautés, à diversifier l'économie, à devenir attractif... Chez nous, la filière mycologique se construit tranquillement depuis 12 ans.

En 2009, la MRC de Kamouraska mettait en place le Parc régional du Haut-Pays de Kamouraska afin de favoriser la vitalisation des villages du Haut-Pays. C'est à travers cette démarche qu'on s'est intéressé au potentiel des produits des forêts du Kamouraska. Les conclusions d'une étude menée par Biopterre avaient identifié le champignon comme un produit vedette à fort potentiel commercial. On envisageait alors d'organiser une filière commerciale autour des champignons comestibles, notamment à travers le mycotourisme.

C'est qu'on savait déjà à l'époque que certaines régions du monde généraient d'importantes retombées économiques grâce au champignon. Implantées depuis une cinquantaine d'années dans la région de la Castilla-y-Leon en Espagne, les activités mycotouristiques contribuent généreusement au développement de l'économie des communautés rurales. Lors des années à la météo favorable, leur secteur mycologique génère plus de 65 millions d'euros (environ 94 M\$ de dollars canadiens¹) dont 20 % proviennent de la cueillette de champignons, 40 % de l'industrie alimentaire et 39 % sont générés directement par le mycotourisme, soit environ 36 M\$ canadiens².



Les intervenants du Kamouraska se sont inspirés du modèle espagnol et, pendant la dernière décennie, ont défini ce que voulait dire développer une économie qui repose sur les champignons forestiers et leurs nombreux potentiels au Québec. Aujourd'hui, le secteur mycologique du Kamouraska est une priorité et développe trois filières distinctes; celle du champignon comestible, celle du mycotourisme et celle des mycotechnologies. Le Kamouraska est d'ailleurs reconnu régionalement, provincialement et à l'international pour ce développement. On vous propose de vous accompagner dans la découverte de ce secteur à travers cette chronique mycologique mensuelle!

D'ici là, les curieux pourront en savoir plus en visitant le www.mycokamouraska.com.

Par Pascale G. Malenfant, conseillère en développement mycologique et innovation MRC de Kamouraska

Photos : JHA

- 1 Selon le taux de conversion de l'euro en dollars canadien en cours le 3 décembre 2021.
- 2 Martínez Peña, F., Picardo, A., Redondo, C., & Latorre, J. (2015). Micocyl.es: El programa de micología de Castilla y León. Boletín Micológico de FAMCAL, 10, 125-134.

PÉNURIE DE PARAMÉDICS Montmagny en renfort à Saint-Jean-Port-Joli

MAXIME PARADIS

Des paramédics de Montmagny sont venus en renfort à Saint-Jean-Port-Joli afin d'assurer une couverture ambulancière du secteur et d'éviter une rupture de service le 19 février dernier. Selon le président de la Fraternité des travailleurs et travailleuses du préhospitalier du Québec secteur Saint-Jean-Port-Joli Stéphane Lévesque, cette situation aurait été occasionnée par le manque d'attractivité des horaires de faction qui sont toujours en vigueur dans L'Islet-Nord.

Le 14 février dernier, René Valois, directeur des opérations chez Paraxion — entreprise propriétaire des services ambulanciers de Montmagny et Saint-Jean-Port-Joli —, mentionnait que ce type de situation provoquée par un débordement attribuable à une des règles de la CNESST qui oblige les paramédics qui n'ont pas eu quatre heures consécutives de repos à se retirer pour une période de huit heures pouvait survenir à l'occasion. En général, l'entreprise est en mesure d'éviter la rupture de service.

«Trois ou quatre paramédics supplémentaires aideraient probablement à mieux absorber ces débordements lorsqu'ils surviennent à Saint-Jean-Port-Joli», avait-il mentionné. Selon le représentant syndical Stéphane Lévesque, mais également d'autres propriétaires d'entreprises ambulancières de la région interrogés le mois dernier, les horaires de faction chez les paramédics nuiraient au recrutement de paramédics à la recherche de poste à temps plein et mettraient à risque la couverture ambulancière de notre territoire lors de «débordements CNESST», comme appelés dans le milieu ambulancier.

Ainsi, une rupture de service en raison de ces débordements est survenue le 19 février dernier à Saint-Jean-Port-Joli, mais également le 13 août 2021. Pour solutionner le problème, Paraxion a dû rendre disponible une de ses ambulances de Montmagny et déployer l'équipe de paramédics qui l'accompagne pour une durée de 8 h afin de l'envoyer couvrir le secteur de Saint-Jean-Port-Joli, le mois dernier, et ainsi éviter la rupture de service.

«Le service à la population a donc été maintenu, mais la situation démontre quand même une problématique qui dure depuis plusieurs années alors que le palier politique refuse toujours de débloquer les fonds nécessaires pour la conversion d'horaire», a rappelé le représentant syndical Stéphane Lévesque.

Si convertir l'horaire de faction en horaire à l'heure nécessiterait le double de paramédics afin de garder le véhicule ambulancier opérationnel 24 h par jour, il semblerait que

ces quarts de travail sont beaucoup plus alléchants auprès des paramédics que les horaires de faction appelés 7/14 dans le jargon ambulancier et qui viennent avec leurs lots de contraintes en matière de disponibilités et de lieux de résidence. Mario Robitaille, superviseur aux Ambulances L'Islet-Sud de Saint-Pamphile, confiait d'ailleurs le mois dernier avoir beaucoup moins de problèmes de recrutement depuis le passage en 2018 d'un horaire de faction en horaire à l'heure.

Inaction politique

Actif sur toutes les tribunes sur ce sujet depuis environ quatre ans, Stéphane Lévesque a rappelé avoir fait plusieurs approches auprès de la députée de Côte-du-Sud Marie-Eve Proulx afin de travailler conjointement ce dossier, approches qui lui ont toutes été refusées à ce jour, écrit-il. Il a depuis sollicité le nouveau ministre responsable de Chaudière-Appalaches André Lamontagne où une conversion d'horaire de faction a pourtant été effectuée avec succès sous son règne à Acton Vale, dans la circonscription de Johnson qu'il représente.

«Après deux discussions téléphoniques avec un membre du bureau du ministre, j'ai été déçu de sa réponse. Le ministre n'a pas 20 minutes à nous consacrer pour discuter du dossier et dit travailler en étroite collaboration avec le bureau de la députée...»

De plus, avec l'abolition des anciens barèmes de conversion d'horaire toujours pas annoncés de manière officielle, mais évoqués par le premier ministre François Legault le 29 octobre dernier comme des nouveaux critères «objectifs», lors de son passage à La Pocatière, Stéphane Lévesque estime qu'il s'agit d'un «recul historique au Québec». Au lieu de procéder à une conversion selon une moyenne hebdomadaire annuelle de sorties de 28 h pour un horaire de faction, François Legault mentionnait, entre autres, que «la population, le délai d'intervention et la distance des véhicules par rapport aux différents hôpitaux» seraient désormais considérés par le ministère de la Santé et des Services sociaux.



Véhicule ambulancier de Saint-Jean-Port-Joli. Photo: Archives Le Placoteux

10 nouvelles places octroyées à Saint-Jean-Port-Joli

Dans la foulée de l'annonce du Grand chantier pour les familles, et avec l'objectif de compléter le réseau des services de garde éducatifs à l'enfance le plus rapidement possible, la députée de Côte-du-Sud, M^{me} Marie-Eve Proulx, annonce la création de nouvelles places en services de garde éducatifs à l'enfance dans la MRC de L'Islet. Le CPE Les petits souliers de Saint-Jean-Port-Joli obtient donc dix nouvelles places. Rappelons que le ministre de la Famille et ministre responsable de la région de l'Outaouais, M. Mathieu Lacombe, a annoncé le 18 mars l'octroi de

2 093 nouvelles places subventionnées en services de garde éducatifs à l'enfance, qui s'ajoutent aux quelques 13 974 places annoncées en février dernier. Découlant de l'appel de projets en continu lancé en octobre dernier, ces places font partie des 17 000 places prévues dans le Grand chantier pour les familles. Au total, ce sont maintenant 16 067 nouvelles places, soit 95% de l'objectif qui ont été octroyés jusqu'à maintenant en moins de cinq mois.

Source: Marie-Eve Proulx

ÉCONOMISEZ 20%*

sur SICO MUSE[®] et SICO ÉVOLUTION

24 mars au 6 avril



Jusqu'à épuisement des stocks, détails au comptoir de peinture.

*Offre applicable à la peinture d'intérieur au latex SICO Muse et SICO Evolution, séries 901-500, 863, 865, 867, 911 et 922, format de 3,78 L seulement. Offre valide du 24 mars au 6 avril 2022 au lieu de l'équipement des stores (dans la première éventailée). L'offre est valide sur les prix courants, voir détails en magasin. SICO Muse et SICO Evolution sont des marques déposées du groupe PPG. © 2022 PPG Industries, Inc. Tous droits réservés. CAR02016

sico.ca



AVEC VOUS MUR À MUR[®]



Camille Dumais Inc.

1005 rue Lévesque
Saint-Pascal (Québec) G0L 3Y0

418 492-2347

info@camilledumais.com

R.B.Q.: 1185-5277-70

Matériaux Direct récompensée pour son bois traité 100 % local

MAXIME PARADIS

L'audace a une fois de plus triomphé. Maxime Bossinotte, propriétaire de l'entreprise Matériaux Direct de La Pocatière, a reçu le prix « Société » qui récompense son engagement sur le plan écologique, social ou humanitaire pour avoir développé un circuit court à l'échelle régionale avec son approvisionnement en bois traité.

La fierté était palpable à l'autre bout du fil. L'entrepreneur de 30 ans a réussi tout un tour de force en démarrant son entreprise de zéro, il y a de ça six ans, dans un domaine fortement compétitif et où la relève se fait rare. Non seulement sa réussite s'observe aujourd'hui de l'avenue Industrielle (route 132) à La Pocatière lorsqu'on circule en bordure du Parc de l'Innovation — son entrepôt bâti en 2020 vient de doubler de superficie —, mais Maxime Bossinotte et son entreprise Matériaux Direct viennent tout juste d'être coiffés du prix « Société » au 10^e Gala Reconnaissance de l'Association québécoise de la quincaillerie et des matériaux de construction (AQ-MAT).

« C'est une belle reconnaissance, c'est sûr. Ça m'incite à continuer, à progresser. Ce que j'aime avec mon bois, c'est que je sais d'où il vient, je peux assurer une traçabilité à mon client. Je voulais offrir un produit de niche fait chez nous et j'ai réussi. Je suis fier que ça soit aujourd'hui souligné », a déclaré Maxime Bossinotte.

Le jeune entrepreneur dans la trentaine a développé cette approche visionnaire peu répandue dans le domaine de la quincaillerie au plus fort de la pandémie alors qu'il se faisait livrer de la part de ses fournisseurs du bois parfois non recouvert et dont la qualité finissait par s'en faire ressentir. Il voulait aussi diminuer le transport qu'il jugeait complètement irréaliste pour son bois, souvent scié en Gaspésie, traité à Brossard et ensuite transporté jusqu'à La Pocatière pour y être vendu.

« Ce n'est pas normal que ça fasse des milliers de kilomètres avant d'aboutir dans ma cour à bois, alors qu'on a des scieries dans L'Islet-Sud juste à côté et une usine pour traiter à Montmagny. Je ne vois pas pourquoi je ne pourrais pas faire affaire localement, de A à Z, en faisant travailler du monde chez nous », disait-il il y a un an, lorsqu'il a médiatisé son initiative pour la première fois.

Maxime Bossinotte a certainement misé juste, car au-delà de la reconnaissance de l'industrie qu'il vient tout juste de récolter,



Maxime Bossinotte photographié dans sa cour à bois en février 2021.
Photo : Archives Le Placoteux

sa clientèle se réjouit de son approche, et cela, même si le bois est plus dispendieux qu'à l'heure actuelle. Ses clients, provenant autant du milieu industriel qu'agricole, inclut bien sûr des entrepreneurs en construction, mais aussi des particuliers. Leur degré d'appréciation face à ses produits est tel qu'elle n'hésite pas à faire affaire avec Matériaux Direct même lorsqu'il est question de contrats à l'extérieur de la région.

« On a livré sur la Côte-Nord deux fois récemment, dans le Nord-du-Québec, mais aussi en Gaspésie et en Abitibi. C'est souvent grâce à nos entrepreneurs qu'on a été capable d'envoyer notre marchandise aussi

loin, car ils obtiennent des contrats à l'extérieur et ils tiennent à ce qu'on les suive, car ils savent que la qualité est au rendez-vous. »

Le dernier gala Reconnaissance de l'AQMAT s'est tenu par YouTube, en direct, le 19 mars dernier. Pour la première fois depuis sa création, le processus d'attribution des prix, qui était jadis soumis à un vote populaire suivi de délibérations de la part d'un jury, a été remplacé par une sélection des lauréats faite exclusivement par la direction de l'AQMAT en fonction du recensement des événements qu'elle a jugé marquants au courant de la dernière année au sein de l'industrie.

Seconde édition de la rencontre annuelle du Kamouraska Mycologique

Le jeudi 24 mars de 10 h à 15 h 30, à la salle communautaire de Mont-Carmel, se tiendra la seconde Rencontre annuelle du Kamouraska mycologique organisée par la MRC en collaboration avec la SADC du Kamouraska ainsi que les membres du comité Kamouraska mycologique. Les citoyens, élus, organisations, entreprises et artisans de la région sont conviés à ce rendez-vous pour suivre les nouveautés du secteur et réseauter avec les autres acteurs impliqués.

« Cette rencontre est une occasion rare pour tous les acteurs de ce secteur de connecter ensemble, qu'ils soient cueilleurs, transformateurs, producteurs, chefs cuisiniers ou artisans de partout sur le territoire. Je suis convaincu que ce type de rendez-vous

contribue à renforcer l'identité mycologique du Kamouraska », souligne le préfet élu, M. Sylvain Roy.

La journée débutera avec la présentation des faits saillants 2021 du Kamouraska Mycologique présentés par Pascale Malenfant, conseillère en développement mycologique et innovation à la MRC de Kamouraska. Les personnes présentes assisteront ensuite à un panel d'entrepreneurs, animé par Perle Morency de chez Côté Est et Maxim Tardif de Biopterre, qui présenteront l'évolution de leurs projets développés dans le cadre du Programme de soutien aux entreprises mycologiques du Kamouraska initié en 2020. En après-midi, Mme Malenfant prendra de nouveau la parole pour annoncer ce que

réserve 2022 pour le secteur mycologique. Ce sera aussi l'occasion de parler de mycotourisme et de mycotechnologies. En effet, Carl-Éric Guertin de la Société du Réseau des Économusées (SRÉ) entretiendra l'auditoire sur la collaboration avec la MRC pour l'évolution de la destination mycotouristique du Kamouraska. M. Richard Jeannotte, codirecteur mycotechnologies chez Biopterre, traitera quant à lui des avancées du projet d'usine de recherche sur les mycotechnologies qui est en cours d'installation actuellement à Saint-Pascal.

Outre une période de questions, les organisateurs procéderont au lancement d'une vidéo promotionnelle du Kamouraska mycologique et la remise de la reconnaissance

« Fier partenaire du Kamouraska Mycologique ». Le comité Kamouraska mycologique souhaite ainsi reconnaître le travail et l'implication de différents intervenants, individus, organisations et entreprises qui, par leur travail, contribuent activement à l'essor du secteur mycologique sur le territoire. La journée se terminera par un moment de réseautage qui permettra à tous d'échanger et de faire connaissance, l'objectif principal de cette rencontre.

La rencontre annuelle du Kamouraska mycologique est réservée aux intervenants et citoyens du Kamouraska. Pour inscription; <https://mycokamouraska.com/evenements/>

Source : MRC de Kamouraska



Photo : JHA Photographie

75 000 \$ versés à deux organismes communautaires du Bas-Saint-Laurent

Le gouvernement du Québec accorde des subventions totalisant 75 000 \$ aux organismes En tout C.A.S. (Concertation, Aide, Soutien) et Tandem-Jeunesse pour les soutenir dans leurs actions en matière de prévention de la criminalité auprès des jeunes de 12 à 25 ans. Cette aide financière s'inscrit dans le cadre du Programme de financement issu du par-

tage des produits de la criminalité (PFIP-PC). Le PFIPPC finance des initiatives qui répondent à la stratégie de prévention préconisée par le ministère de la Sécurité publique, soit le travail de rue ou de milieu dans les diverses régions du Québec.

Source : Marie-Eve Proulx



Photo : Unsplash

MUNICIPAL EN BREF

Solidarité avec l'Ukraine

La plupart des municipalités ont adopté récemment une résolution de solidarité envers le peuple ukrainien. On y mentionne que l'on «condamne avec la plus grande fermeté l'invasion de l'Ukraine par la Russie; que la municipalité joigne sa voix au concert des nations pour appeler la Russie à mettre fin à son agression et à retirer toutes ses forces de l'Ukraine et à régler ses différends par la voie de la diplomatie; que la municipalité demande au gouvernement du Canada de prendre toutes les mesures nécessaires pour amener la Russie à abandonner son attitude belliqueuse et que la municipalité invite ses citoyens à participer à l'effort de solidarité envers le peuple ukrainien».

Saint-André

Saint-André a adressé une demande au ministère des Transports et à l'entrepreneur en déneigement à la suite des plaintes de résidents de la route 132. On y précise que des enfants et des aînés demeurent sur la 132 et qu'on estime que des employés ou des contracteurs qui travaillent pour le Ministère devraient certainement respecter la limite de vitesse installée. Ainsi il est résolu de demander au ministère des Transports d'informer les personnes concernées de respecter la limite de vitesse en tout temps et aussi de porter une attention particulière à l'entrée d'un village.

Saint-Adalbert

Considérant qu'il n'y a plus de garderie sur le territoire de Saint-Adalbert et qu'il s'agit d'un dossier qui préoccupe les élus face à la perte des services offerts aux familles de son territoire, les élus ont proposé que le conseil forme un comité d'étude de faisabilité du projet de création d'une garderie.

Saint-Aubert

Comme c'est le cas chaque année, les municipalités font part de leurs préoccupations et attentes à l'égard de la Sûreté du Québec sur leurs territoires. Voici ce qu'a voté le conseil de Saint-Aubert : Davantage de patrouilles routières afin de réduire la vitesse des véhicules dans nos secteurs habités; faire ralentir les camions lourds à l'approche de la côte abrupte sur la route 204 à la hauteur de l'épicerie située dans notre secteur de village; faire appliquer notre réglementation d'interdiction de stationner en bordure de nos rues, chemins et routes en hiver; faire appliquer notre réglementation sur les nuisances en particulier le bruit excessif après 23 h; limiter la vitesse et le bruit excessifs (musique) provenant des bateaux sur le lac Trois-Saumons après 21 h; patrouiller nos parcs publics et le site de notre Tour d'observation au lac Trois-Saumons (interdiction de feu à ciel ouvert). Il est également résolu de remercier les agents de la Sûreté du Québec pour leur travail en particulier en ce qui concerne la surveillance qu'ils effectuent en période estivale sur les eaux du lac Trois-Saumons.

ÉVÈNEMENT VIRTUEL

zoom
emploi
MONTMAGNY-L'ISLET

7 au 25 mars 2022
DES CENTAINES D'EMPLOIS DISPONIBLES!



Avec la participation financière de :

Québec

emploismontmagnylislet.com



Intervenante en maison d'hébergement

OFFRE D'EMPLOI TEMPS PARTIEL

Le Havre des Femmes, maison d'aide et d'hébergement pour femmes et enfants victimes de violence conjugale est à la recherche d'une intervenante pour rejoindre son équipe dynamique.

Ce que tu recherches :

- Une ambiance de travail solidaire;
- Un horaire de travail variable jour (8h15 à 16h15)/soir (14h45 à 22h45), 24 h/semaine sur 3 jours (1 fin de semaine sur 2), il est possible de compléter sa semaine avec des heures de remplacement;
- Que ton opinion soit considérée et encouragée;
- Un salaire entre 24,41\$ et 27,91\$;
- Des conditions de travail qui facilitent la vie personnelle et familiale : un horaire flexible, un programme d'assurance collective, un régime de retraite, des activités sociales, et bien plus encore.

Tu es une bonne candidate si...

- Tu désires participer à l'amélioration des conditions de vie des femmes de ta communauté;
- Tu es étudiante et tu désires acquérir de l'expérience professionnelle en intervention;
- Tu te sens interpellé par la problématique de la violence conjugale;
- Tu as de l'expérience en intervention, en relation d'aide ou tu maîtrises bien les relations interpersonnelles;
- Tu as de l'intérêt ou des connaissances pour la condition féminine;
- Tu sais bien t'adapter au changement et tu as la capacité à intervenir dans les situations à risque et les situations de crise;
- Tu as de l'aisance à travailler avec les logiciels informatiques de base (Excel, Word, Outlook, Internet, etc.);
- Tu possèdes un diplôme d'études collégiales en travail social, éducation spécialisée ou l'équivalent;
- Tu aimes rire et possèdes une belle attitude! On est assez dynamique!

Une journée type pour une intervenante au Havre des Femmes :

- Accueillir, évaluer les besoins, supporter et accompagner les femmes lors de leur séjour en hébergement;
- Assurer une relation d'aide, de référence et d'accompagnement auprès des femmes hébergées;
- Organiser, préparer et animer des rencontres individuelles ou de groupe avec thème;
- Effectuer le suivi des dossiers et établir un plan d'action avec les femmes hébergées;
- Assurer l'intervention téléphonique : fournir de l'information, du support et référer les femmes selon leurs besoins et/ou leurs problématiques vécues;
- Accompagner les femmes hébergées dans les démarches relatives à leur situation de violence conjugale (DPJ, démarches judiciaires, impôts, aide sociale, assurance-emploi, etc.) et collaborer avec les différentes intervenantes du milieu lorsque la situation le demande;
- Effectuer un suivi post-hébergement selon les besoins et l'évaluation de séjour des femmes hébergées;
- Veiller au bon fonctionnement de la maison d'hébergement;
- Soutenir son équipe de travail, collaborer et se mobiliser lorsque la situation le requiert.

Toute candidature doit être transmise à :

coordonnatrice@lehavredesfemmes.com



418 247-7622



Seules les personnes dont la candidature sera retenue, seront contactées pour une entrevue.

0560P1022

1734598 \$ pour le patrimoine immobilier

La députée Marie-Eve Proulx annonce une aide financière de plus de 1734598 \$ pour la protection et la mise en valeur du patrimoine immobilier dans Côte-du-Sud, dont 1,1 M\$ pour le Kamouraska et 495000 \$ pour L'Islet. Cet investissement permettra notamment la restauration de bâtiments patrimoniaux, qu'ils soient de propriété privée ou municipale. En effet, les municipalités et les municipalités régionales de comté (MRC) participantes pourront utiliser ces fonds pour restaurer des bâtiments patrimoniaux municipaux et offrir un soutien financier direct aux propriétaires d'immeubles patrimoniaux. *Source : Marie-Eve Proulx*



Municipalité de Saint-Roch-des-Aulnaies
APPEL D'OFFRE No. : 532170652001

La municipalité de Saint-Roch-des-Aulnaies désire obtenir des soumissions pour les **travaux de réfection sur le 2^e rang** entre les routes Joachim et Vieux-Fronteau, sur une longueur totale de **± 2 482 mètres**, ainsi que les travaux de remplacement de pontceau.

Les entreprises ou personnes intéressées doivent se procurer les documents de soumission par le biais du **Système électronique d'appel d'offres (SÉAO)** à l'adresse suivante : www.seao.ca.

Les soumissions scellées doivent être déposées **avant 14 h le lundi 4 avril 2022** à la mairie de Saint-Roch-des-Aulnaies située au : 1009, route de la Seigneurie, Saint-Roch-des-Aulnaies, QC, G0R 4E0, et seront ouvertes publiquement le même jour par le représentant autorisé de la Municipalité en présence de deux témoins, à la salle communautaire de Saint-Roch-des-Aulnaies, située au : 1038, route de la Seigneurie, Saint-Roch-des-Aulnaies, QC, G0R 4E0.

Les soumissions seront déposées au Conseil municipal lors d'une séance ultérieure. Toute soumission reçue après l'heure et la date spécifiées ci-haut sera rejetée. Toute soumission doit être accompagnée d'un cautionnement de soumission dont le montant est égal à 10 % du montant total de la soumission excluant les taxes applicables, valide pour une période de cent-vingt (120) jours.

La Municipalité ne s'engage à accepter ni la soumission la plus basse, ni aucune des soumissions reçues, et elle décline toute responsabilité à l'égard de l'un ou l'autre des soumissionnaires en cas de rejet de toutes les soumissions.

Donnée à Saint-Roch-des-Aulnaies, ce 18^e jour de mars 2022.

Stève DIONNE, directeur général et greffier-trésorier
Municipalité de Saint-Roch-des-Aulnaies

0341P1722

Ici, je fais la différence

Et oui, on a besoin de toi aussi.

Journalier • Assembleur • Électrotechnicien
Soudeur • Machiniste CNC • Et bien plus!

www.premiertech.com/travailleici

- Rémunération globale avantageuse
- Prime de soir et de nuit
- Assurances collectives et REER disponibles
- Horaires de jour, de soir et de nuit
- Usines à la fine pointe de la technologie



boni de
500\$
à l'embauche*



*Certaines conditions s'appliquent



OFFRE D'EMPLOI

AU **DOMAINE** DES **PIVOINES**

6000, Adélar-Lapointe,
Sainte-Hélène de Kamouraska

CUISINIER / CUISINIÈRE

Le **DOMAINE DES PIVOINES** de Sainte-Hélène de Kamouraska, un organisme à but non lucratif dont la mission est de faire de l'hébergement de personnes âgées autonomes, recherche un(e) cuisinier(e).

Comme tâches principales, vous aurez à faire les repas (dîner-souper) pour les résidents (20). Gérer la cuisine selon le budget, procéder aux achats d'approvisionnement, vérifier la réception des achats et contrôler les inventaires à la cuisine. Entretien de façon impeccable la cuisine et les équipements.

Horaire de 28,5 à 38 heures / semaine, vous aurez à travailler 1 fin de semaine sur 2.

Le (la) candidat(e) retenu(e) devra avoir une expérience de 1 à 2 ans en cuisine et de préférence une formation par la MAPAQ.

Il (elle) devra posséder les qualités suivantes : tact, courtoisie, discrétion, avoir l'esprit d'équipe, le sens de l'écoute, patience, être disposé au travail avec des personnes âgées et apprendre à s'ajuster à leurs particularités.

Faire parvenir votre curriculum vitae au
Domaine des Pivoines

6000, rue Adélar-Lapointe, Sainte-Hélène de Kamouraska (Québec) G0L 3J0

Ou par courriel : domainedespivoines@videotron.ca

Pour information : Lynda Lorion, 418 492-6006 poste 2400

6731H1222



Terra Terre, Solutions écologiques et Les Arrêts Gourmands de la MRC de L'Islet sont à la recherche d'une personne pour combler le poste de

Chargé(e) de projet en alimentation locale et en tourisme gourmand

Description de l'emploi

Terra Terre, Solutions écologiques et Les Arrêts Gourmands de la MRC de L'Islet sont deux OBNL qui recherchent conjointement une personne créative et autonome pour mettre en œuvre des actions destinées à favoriser l'alimentation locale (projet Les Locavores) ainsi que pour promouvoir le tourisme gourmand (projet La Forfaiterie Gourmande) sur le territoire de la MRC de L'Islet.

Une description plus complète des tâches est disponible sur le site Jobs à la tonne de Région L'Islet.

Profil recherché

- Intérêt personnel marqué pour les communications, les médias sociaux, le tourisme, l'alimentation locale, la cuisine, la transformation alimentaire et l'agriculture de proximité;
- Diplôme collégial ou universitaire relié à l'agroalimentaire, au développement rural, en marketing, en tourisme, en gestion de projet ou autre discipline connexe;
- 5 années d'expérience dans un poste similaire, soit gestion d'OBNL, recherche, mise en marché de proximité, mobilisation du milieu dans la MRC de L'Islet ou un territoire similaire;
- Excellente capacité de rédaction et connaissance des logiciels de la suite Microsoft Office.

Conditions

- Contrat débutant dès que possible et se terminant au 31 mars 2023, avec possibilité de prolongation en fonction des projets générés et du financement recherché durant le mandat;
- Horaire flexible approximatif de 35 h / semaine avec travail occasionnel de soir ou de fin de semaine au besoin (rencontres et événements);
- Salaire annuel entre 45 500 \$ et 52 780 \$ (selon expérience) incluant 13 jours fériés, 3 congés mobiles, 5 jours pour congés de maladie et une indemnité de vacances de 6 %;
- Possibilité de télétravail combiné avec travail sur place à Saint-Jean-Port-Joli, ainsi que des rencontres à distance et en personne avec les parties prenantes;
- Nécessité d'avoir un permis de conduire et accès à un véhicule pour des déplacements occasionnels sur le territoire.

Réception des candidatures jusqu'au vendredi 8 avril 2022 à
solutionsecologiques@gmail.com

Le projet mené par Terra Terre, Solutions écologiques a été financé par le ministère de l'Agriculture, des Pêcheries et de l'Alimentation, dans le cadre du programme Territoires : priorités bioalimentaires. Le projet mené par Les Arrêts Gourmands de la MRC de L'Islet a été financé par l'entremise du programme Proximité, en vertu du Partenariat canadien pour l'agriculture, entente conclue entre les gouvernements du Canada et du Québec.

6751P1222

OFFRES D'EMPLOI



Notre entreprise qui œuvre depuis plus de 40 ans est à la recherche de travailleurs d'expérience :

2 CHARPENTIER-SMENUISIER COMPAGNONS 1 CONTREMAÎTRE

Tâches : Travaux de génie civil entre La Pocatière et Saint-Mathieu de Rioux ainsi que le Témiscouata (possibilité d'être attiré à un secteur précis)

Début : Contrat débutant en avril/mai, jusqu'à décembre, possibilité de se joindre à l'équipe de réguliers



Notre entreprise œuvre dans le domaine du transport et nous sommes présentement à la recherche de candidats dynamiques :

CAMIONNEUR avec expérience (remorque type « Flatbed / B-Train »)

Secteur : Québec et Ontario (région d'Ottawa plus précisément)

Horaire : Lundi au vendredi

Salaire : 0,50\$ du mille + majoré à 0,75\$ du mille le dimanche pour les camionneurs intéressés à prendre la route, à ça s'ajoutent les taux pour chargements, déchargements, toiles, etc

Expérience : En « B-Train » serait un atout, anglais non obligatoire

Faites parvenir votre c.v. par courriel à : cie@cppg.ca
ou par la poste au
156, rue Lebrun, Rivière-du-Loup (Québec) G5R 5W8

0148H1222



Municipalité de
Saint-Alexandre-de-Kamouraska

OFFRE D'EMPLOI

Temps plein à l'année 40 heures/sem.
La municipalité accepte aussi des candidats saisonniers

POSTE : PRÉPOSÉ AUX TRAVAUX PUBLICS

PRINCIPALES FONCTIONS :

Sous la responsabilité du directeur des travaux publics ou son représentant, le préposé devra effectuer les tâches d'entretien de voirie, d'entretien de réseaux, d'espaces verts et autres, demandées par le directeur des travaux publics. Il aura notamment à conduire des camions et autres équipements dont les équipements de déneigement ainsi que certains travaux d'entretien général.

EXIGENCES :

- Posséder un permis de conduire classe 3 / obligatoire (Mention FM);
- Fournir une copie de son dossier de conduite;
- Expérience en travaux de déneigement de voies publiques sera un atout;
- Toutes formations et/ou expériences de travail en mécanique et/ou soudure sont des atouts;
- Demeurer à l'intérieur d'un rayon maximum de 10 km sera considéré comme un atout;
- Faire preuve de débrouillardise, d'autonomie et d'une grande capacité à travailler en équipe.

CONDITIONS DE TRAVAIL :

- Salaire selon l'expérience du candidat et l'échelle salariale définie par la municipalité;
- Horaire été du lundi au jeudi jusqu'à 17h avec 1h de pause le midi et le vendredi jusqu'à 11h00
- Régime de retraite simplifié avec participation de l'employeur et assurances collectives;
- Banque de congés mobiles
- Formation sur place pour le déneigement et primes de disponibilité en période hivernale.

La Municipalité de Saint-Alexandre-de-Kamouraska remercie tous les candidats et candidates de leur intérêt, mais ne communiquera qu'avec les personnes retenues pour une entrevue.

Si un tel défi vous intéresse, veuillez faire parvenir votre curriculum vitae d'ici le 1^{er} avril 2022 à 16h00, par courriel à finances@stalexkamouraska.com ou par courrier régulier à l'adresse suivante :

Municipalité de Saint-Alexandre-de-Kamouraska
À l'attention de Mme Guylaine Caron, trésorière et secr. trésorière adjointe
629, route 289, Saint-Alexandre-de-Kamouraska (Qc) G0L 2G0, 418 495-2440, poste 239

7150H1222

1154241222

OFFRES D'EMPLOI

PNEUS F.M. INC.

est à la recherche de personnel :

JOURNALIER AU RECHAPAGE

- Préparation des pneus pour le rechapage

JOURNALIER À LA POSE DE PNEUS

- Installation, réparation de pneus de toutes grandeurs

Ces deux offres sont des postes à temps plein, 40 h / semaine

Veillez vous présenter avec votre c.v. ou le faire parvenir à l'adresse suivante:



595, boulevard Hébert, Saint-Pascal
☎ 418.492.6035 1.800.463.1375
Télec.: 418 492-9883



PROVINCE DE QUÉBEC
MUNICIPALITÉ DE SAINT-ALEXANDRE-DE-KAMOURASKA

APPEL D'OFFRES N°2021-221 RÉFECTION DU RANG SAINT-GÉRARD EST

La municipalité de Saint-Alexandre-de-Kamouraska requiert des offres pour des travaux de terrassement et pavage sur le Rang Saint-Gérard Est.

Les formules de soumission et les documents faisant état des conditions à respecter ou à connaître sont contenus dans le document qui est disponible en s'adressant au Service électronique d'appel d'offres (SEAO). Le lien est le suivant : www.seao.ca

Le soumissionnaire qui se verra octroyer le contrat devra réaliser les travaux selon les plans et devis produits par la firme Bouchard Service-Conseil SENC.

La municipalité ne s'engage à accepter ni la soumission la plus basse, ni aucune des soumissions reçues, et elle décline toute responsabilité à l'égard de l'un ou l'autre des soumissionnaires en cas de rejet de toutes les soumissions. La municipalité se réserve le droit de retrancher certaines parties du contrat ou augmenter certaines quantités et ne sera en outre passible d'aucune poursuite ou réclamation pour frais ou pertes subies à la suite d'une telle décision. Le contrat est adjugé sur décision du conseil municipal, à sa seule discrétion, et le conseil ne peut être lié d'aucune autre façon que par une résolution.

Date limite de dépôt des soumissions : le 14 avril 2022, 10 h 00

Les documents doivent être déposés à l'attention de Mme Guylaine Caron, trésorière et greffière-trésorière adjointe.

Lieu du dépôt des soumissions :

629, Route 289
Saint-Alexandre-de-Kamouraska (Québec) G0L 2G0

Date d'ouverture des soumissions : le 14 avril 2022, 10 h 01

Lieu d'ouverture des soumissions :

629, Route 289
Saint-Alexandre-de-Kamouraska (Québec) G0L 2G0

Municipalité de Saint-Alexandre-de-Kamouraska

Mme Guylaine Caron

Trésorière et greffière-trésorière adjointe

2022-03-18



Crédit photo : Atelier 5



Crédit photo : Adrien Williams



Crédit photo : Architectes Goulet et Label



Crédit photo : Stéphane Groleau



Crédit photo : PROULSAVARD Architectes



CONSTRUCTION
**MARCEL
CHAREST
ET FILS**

**OFFRE D'EMPLOI :
ADJOINT(E) AUX CHARGÉS
DE PROJETS**

Peu importe ton expérience dans l'industrie, si tu possèdes les caractéristiques suivantes, on veut te rencontrer :

- Désir de rejoindre une entreprise en pleine croissance
- Connaissances dans le domaine de la construction ou capacité à apprendre rapidement
- Aisance à utiliser différents outils informatiques

Fais-nous parvenir ton CV au rh@mcfinc.ca



Municipalité de
Saint-André-de-Kamouraska

OFFRE D'EMPLOI

POSTE D'AIDE À L'INSPECTEUR

Un poste saisonnier d'aide à l'inspecteur municipal ou de préposé aux travaux publics sera disponible dès le 2 mai 2022 jusqu'à la fin d'octobre 2022 à la municipalité.

Sous l'autorité de l'inspecteur municipal, la personne devra effectuer diverses tâches reliées à l'entretien des routes, ainsi que l'entretien des bâtiments municipaux intérieur et extérieur.

Exigences : le titulaire doit détenir un permis de conduire valide et faire preuve d'autonomie et d'entregent. Une expérience dans le domaine municipal ainsi que des cartes de compétence en vigueur pour l'entretien du réseau d'aqueduc et d'égouts seraient un atout.

Conditions de travail : Salaire selon la formation et l'expérience et un horaire régulier de jour selon la demande de l'inspecteur.

Entrevues : La municipalité de Saint-André-de-Kamouraska remercie tous les candidats de leur intérêt mais ne communiquera qu'avec les personnes retenues pour une entrevue.

Si ce poste vous intéresse, veuillez faire parvenir votre curriculum vitae **au plus tard le 7 avril 2022 à 16 h** par courrier électronique à direction@standredekamouraska.ca ou par la poste à l'adresse suivante :

Municipalité de Saint-André-de-Kamouraska
À l'intention de Madame Nathalie Blais, directrice générale
122A, rue Principale, Saint-André-de-Kamouraska (Québec) G0L 2H0

Pour toute demande d'informations vous pouvez communiquer
au 418 493-2085 poste 1

0327H1222

OFFRES D'EMPLOI

OPÉRATEUR CAMION FARDIER + JEEPDOLLY et SEMI REMORQUE

Salaire 30 \$/heure et plus selon expérience
Possibilité d'un poste annuel

OPÉRATEUR pour CAMION HORS ROUTE 40 tonnes et CHARGEUR SUR ROUES 8 vg et plus

Salaire 20 \$/heure et plus selon expérience
Possibilité d'un poste annuel

MÉCANICIEN DIÉSEL ÉQUIPEMENT LOURD

Salaire \$ 30.00 et plus selon compétence

ÉLECTROMÉCANICIENS DE CHANTIER

Salaire à discuter selon expérience

- Les 4 postes offerts sont du temps plein
- Payé à l'heure, majoré en temps et demi après 40 heures
- Prime d'éloignement de votre résidence au chantier

3876H1122



Mario Bernier, 418 863-2240

Venez me rencontrer au
295, rue Bernier, Saint-Pascal
418 492-7686
groupemariobernier@outlook.com



C'EST PLUS QU'UN EMPLOI !

« C'est la chance de se réaliser et de faire progresser sa carrière. »



FONDERIEPOITRAS.COM

OFFRES D'EMPLOI

LA POCATIÈRE

- **TECHNICIEN.NE EN INFORMATION**
- **CONSEILLER.ÈRE EN COMMUNICATION**
/ RECRUTEMENT AU QUÉBEC
- **ANIMATEUR.TRICE D'ACTIVITÉS**
SPORTIVES / PISCINE

POSTULE À

candidature@cegeplapocatiere.qc.ca

EN SAVOIR PLUS

www.cegeplapocatiere.qc.ca, section Emplois

CÉGEP
de La Pocatière
Centre d'études collégiales
de Montmagny

028P1222

OFFRE D'EMPLOI

PNEUS F.M. INC. est à la recherche de personnel :

COMMIS DE BUREAU

Temps plein 40 heures

Tâches : encaissements, comptes à recevoir, rapports de dépenses et autres tâches comptables.

Expérience en comptabilité serait un atout.

Veillez vous présenter avec votre c.v.
ou le faire parvenir à l'adresse suivante :

point S

point-s.ca/pneusfm

PNEUS F.M.

595, boulevard Hébert, Saint-Pascal
☎ 418.492.6035 1.800.463.1375
Télé. : 418 492-9883

0069H0372

OFFRES D'EMPLOI

ASSEMBLEUR EN USINE

5 postes à combler

Les personnes recherchées pour ce poste devront placer et assembler des pièces de bois pour fabriquer des fermes de toit, des murs et des poutrelles en usine. Les aptitudes requises pour ce poste sont : bonne capacité physique, belle attitude, aimer le travail d'équipe, assurer la qualité du travail accompli.

Un DES est demandé et une formation est donnée sur place. Entrée en fonction dès que possible. Temps plein permanent, de jour à raison de 40 heures / semaine, salaire à discuter selon expérience.

DIRECTEUR(TRICE) D'USINE

1 poste à combler

Le/la directeur(trice) d'usine devra diriger et coordonner l'ensemble des activités de l'usine. Il/elle devra assurer la supervision des équipes de production et la gestion des employés, la planification et le respect des échéanciers, ainsi que toutes tâches reliées au bon fonctionnement de l'usine en général et à la qualité des produits fabriqués. La personne recherchée devra avoir une belle attitude, de la facilité à communiquer et interagir avec les autres.

Un diplôme collégial dans le domaine de l'administration, gestion ou génie est requis. Toute expérience dans un domaine connexe sera un atout. Entrée en fonction dès que possible. Temps plein permanent, de jour à raison de 40 heures / semaine, salaire à discuter selon expérience.

Envoyez votre CV à



information@chevrondionne.com

Téléphone : 418 852-2566

289, boulevard Bégin, Saint-Pacôme (Québec) G0L 3X0

7065H1122

OFFRE D'EMPLOI

3 postes à combler

(2) OPÉRATEURS(TRICES)
presse-plier et cisaille mécanique

Principales tâches :

- Traitement des commandes reçues
- Préparer le matériel
- Programmer et opérer la machinerie
- Compléter la production des lots commandés

Exigences :

- Connaissance des systèmes métrique et impérial
- Savoir opérer un chariot élévateur (un atout)
- Faire preuve de minutie, de précision et d'efficacité.
- Savoir travailler en équipe

(1) AGENT(E) DE BUREAU

Principales tâches :

- Accueillir les clients et faire le suivi
- Répondre au téléphone et faire le suivi des courriels
- Faire la facturation des clients
- Faire les commandes auprès des fournisseurs

Exigences :

- Polyvalence
- Connaissance du logiciel Acoma (un atout)
- Savoir travailler en équipe
- Débrouillardise

Conditions de travail :

- Temp plein
- Horaire de jour (lundi au vendredi midi)
- Assurances collectives
- Formation sur place
- Salaire à discuter (selon expérience)

Joins-toi à notre équipe!

Envoie ton C.V au info@ferblanteriedelest.com



FERBLANTERIE DE L'EST INC. www.ferblanteriedelest.com

260, rue Varin
Saint-Pascal, Québec
418 492-1384

3335H1222

Recycler d'anciens livres pour en faire une œuvre collective

MAXIME PARADIS

Karine Demers n'oserait jamais brûler des livres, même ceux mis à l'index comme il a été observé ailleurs. Les recycler, par contre, lui parle davantage, surtout si l'usure du temps a fait son œuvre. Et intégrer ce qui en reste ensuite dans une démarche artistique collective est ce qu'elle entend proposer prochainement à La Pocatière, en collaboration avec Vrille art actuel.

Installée dans la région de Lanaudière, Karine Demers renoue avec l'art depuis quelques années. Le papier est sa matière de prédilection, un amour qui remonte à la manipulation qu'elle en faisait lorsqu'elle était enfant, dit-elle, et qu'elle cherche aujourd'hui à structurer à travers ses œuvres.

« Notre rapport avec le papier il est tellement accessible, on le trouve partout et il est peu cher. Je travaille autant le papier plus artistique que le papier recyclé. Pour moi, c'est une façon de valoriser les p'tits riens, mais aussi de rendre hommage à la conservation. »

Vrille art actuel a été interpellé par cette approche artistique singulière de Karine à travers une vidéo qu'elle a réalisée et qui a été visionnée par hasard par une membre de son conseil d'administration. En parallèle, l'organisation avait pour mandat de tenir trois activités à la bibliothèque La Mosaïque de La Pocatière au courant de l'hiver. L'idée de proposer un atelier-conférence avec une artiste travaillant le papier dans le cadre de cette programmation a été suggérée par La

Mosaïque. Ainsi, le choix de Karine s'est imposé tout naturellement.

« Tout le rapport avec la démarche artistique de Karine nous a parlé. Son approche est très sensible et humaine. On s'est dit que c'était pertinent dans le contexte social actuel d'offrir cette occasion aux gens de transposer leurs émotions, leurs angoisses, en collaborant collectivement à quelque chose de plus grand qu'eux », poursuit Mélissa C Pettigrew, chargée de projets chez Vrille art actuel.

Prévu le 26 mars, cet atelier-conférence pourra accueillir deux groupes distincts dans la journée, de 9 h à midi et de 13 h à 16 h. Le tout se déroulera à la bibliothèque La Mosaïque et sera ponctué d'une petite conférence de l'artiste, suivi d'une partie création collective. L'objectif est de créer une œuvre d'environ 24 pouces en une journée à partir des pages de vieux livres abîmés qui auront été élagués.

« Ça sera la première fois que je vais réaliser une œuvre de ce type en compagnie d'autant de gens. Tant mieux! Autrement,



Exemple d'œuvre réalisée par Karine Demers. Photo : Courtoisie Karine Demers

quand je suis seule, je mesure, je calcule, je travaille les angles, je suis très "architectes". Me sortir de cette zone-là pour aller ailleurs, c'est un bon défi, et ça sera certainement plus spontané », mentionne Karine.

Les personnes désireuses de prendre part à l'activité peuvent s'inscrire avant

le 21 mars par courriel à vrilleartactuel@gmail.com, par téléphone au 418 717-3345 ou annoncer leurs couleurs par le biais de la page Facebook de Vrille art actuel où un événement a été spécialement créé pour l'occasion.



umano medical

Notre équipe est à la recherche d'opérateurs spécialisés:

Opérateur(trice) spécialisé(e) - Soudeur(euse) | Jour
Opérateur(trice) spécialisé(e) - Robot-soudeur | Jour et soir

Salaire | Jour à partir de **24,83 \$/h**
Soir à partir de **26,98 \$/h**

Scanne le code QR pour postuler et pour découvrir tous nos postes ou visite umanomedical.com



**VIENS VIVRE
L'EXPÉRIENCE UMANO!**

PROVINCE DE QUÉBEC
SAINT-BRUNO-DE-KAMOURASKA
MRC DE KAMOURASKA



AVIS PUBLIC DE CONSULTATION

Lors de la séance du 7 mars 2022, le Conseil de la municipalité de Saint-Bruno-de-Kamouraska a adopté, par résolution, le « Projet de règlement modifiant le règlement de zonage numéro 68 afin d'encadrer la production de cannabis sur le territoire ».

Ce projet de règlement modifiera le règlement de zonage numéro 68 afin d'encadrer la production de cannabis sur le territoire dans l'objectif d'assurer une cohabitation harmonieuse des usages. Plus précisément, et cela uniquement à des fins de production de cannabis, les bâtiments complémentaires ou accessoires seront autorisés en cour avant, la hauteur maximale des clôtures, haies, murs et murets sera fixée maximale à trois (3) mètres et des mesures d'atténuation seront prévues.

Conformément à l'arrêté numéro 2021-254 du ministre de la Santé et des Services sociaux en date du 16 juillet 2021, l'assemblée publique de consultation doit être accompagnée d'une consultation écrite d'une durée que fixe la municipalité. Les personnes et organismes qui désirent s'exprimer sur cette modification réglementaire peuvent le faire des deux façons suivantes :

1. Assemblée publique de consultation (en présence) : le lundi 4 avril 2022 à 19 h, à la salle municipale au 4, rue du Couvent à Saint-Bruno-de-Kamouraska.
2. Consultation écrite, à l'attention de madame Maryse Ouellet, directrice générale et secrétaire-trésorière, de l'une ou l'autre des façons suivantes et cela pour la période du 22 mars au 4 avril 2022 inclusivement :

Par courriel : dgadjointe@stbrunokamouraska.ca

Par la poste : 321, rue de l'Église, bureau 1, Saint-Bruno-de-Kamouraska (Québec) G0L 3J0

Le projet de règlement contient des dispositions susceptibles d'approbation référendaire par les personnes habiles à voter de la municipalité de Saint-Bruno-de-Kamouraska. Il s'agit de dispositions visant à autoriser les bâtiments complémentaires ou accessoires en cour avant, ainsi que hausser la hauteur des clôtures, des haies, des murs et des murets.

Une copie du projet de règlement ainsi que l'illustration des zones concernées au plan de zonage peuvent être consultés :

- Sur le site Internet de la municipalité : <https://www.stbrunokamouraska.ca/fr/vie-municipale/reglements-municipaux>;
- Aux heures régulières du bureau municipal, à l'édifice situé au 321, rue de l'Église, bureau 1 à Saint-Bruno-de-Kamouraska.

Donné à Saint-Bruno-de-Kamouraska, ce 16^e jour du mois de mars 2022.

Maryse Ouellet, directrice générale par int.

0328H1222

PROVINCE DE QUÉBEC
MUNICIPALITÉ DE SAINTE-ANNE-DE-LA-POCATIÈRE
MRC DE KAMOURASKA

Sainte-Anne
de-la-Pocatière

AVIS PUBLIC DE CONSULTATION

Durant la période d'état d'urgence sanitaire, la consultation écrite qui fait l'objet du présent avis (voir arrêté numéro 2021-054 du ministre de la Santé et des Services sociaux en date du 16 juillet 2021) remplace le processus usuel de consultation publique normalement prévu aux articles 125 à 127 de la Loi sur l'aménagement et l'urbanisme. En conséquence :

Est donné aux personnes et organismes intéressés par un règlement modifiant le règlement de zonage :

1. Que lors de la séance tenue le 7 février dernier, le conseil de la municipalité a adopté le projet de « **règlement numéro 375 visant à modifier le règlement de zonage numéro 164 de la municipalité afin d'agrandir le périmètre urbain dans le secteur du Centre de développement bioalimentaire du Québec, de créer, à cet emplacement, une nouvelle zone industrielle « I2 » à même la zone agricole « A3 » et de prévoir les usages industriels bioalimentaires et de recherche et développement reliés au domaine bioalimentaire dans cette zone** ».
2. Que le projet de règlement contient des dispositions susceptibles d'approbation référendaire, mais qu'elles sont inapplicables, car le présent projet de règlement numéro 375 vise à assurer la concordance avec le règlement numéro 234-2020 modifiant le schéma d'aménagement et de développement révisé (SADR) de la MRC de Kamouraska.
3. Que le projet de règlement vise à agrandir le périmètre urbain, à créer une nouvelle zone industrielle « I2 » à même une partie de la zone agricole « A3 » dans le secteur du Centre de développement bioalimentaire du Québec et d'y prévoir les usages industriels bioalimentaires et de recherche et développement reliés au domaine bioalimentaire. La modification vise également à ajuster les limites du périmètre urbain et des zones limitrophes avec la zone agricole transposée du Québec.
4. Que le projet de règlement ainsi que l'illustration des zones concernées au plan de zonage peuvent être consultés sur le site Internet de la municipalité : <https://www.ste-anne-de-la-pocatiere.com/municipalite/reglements/>
5. Que toute personne qui désire transmettre des commentaires relativement à ce projet de règlement doit le faire par écrit dans les 15 jours de la date de la présente publication, à l'une ou l'autre des adresses suivantes :

Par courriel : paroisse@ste-anne-de-la-pocatiere.com;

Par la poste : 395, chemin des Sables Est à Sainte-Anne-de-la-Pocatière.

Donné à Sainte-Anne-de-la-Pocatière, ce 17^e jour du mois de mars 2022.

Isabelle Michaud, greffière-trésorière

1135P1222_2

La Pocatière

AVIS PUBLIC

DEMANDE DE PERMIS DE DÉMOLITION

AVIS PUBLIC est, par les présentes, donné par la soussignée, Danielle Caron, greffière de la Ville de La Pocatière, de ce qui suit :

- Le règlement numéro 1-2015 régissant la démolition d'immeubles est en vigueur sur le territoire de la Ville de La Pocatière depuis le 18 février 2015.
- Conformément aux dispositions de l'article 17 de ce règlement, la soussignée donne un avis public du fait qu'une demande de permis de démolition a été déposée pour l'immeuble situé au 406, 6^e rue Desjardins, à La Pocatière, propriété de M. Bruno Martin. L'année de construction de cet immeuble, telle qu'inscrite au rôle, est 1943.
- L'article 148.0.7 de la Loi sur l'aménagement et l'urbanisme stipule ce qui suit :

Toute personne qui veut s'opposer à la démolition doit, dans les 10 jours de la publication de l'avis public ou, à défaut, dans les 10 jours qui suivent l'affichage de l'avis sur l'immeuble concerné, faire connaître par écrit son opposition motivée au greffier ou au secrétaire-trésorier de la municipalité, selon le cas.

Avant de rendre sa décision, le comité doit considérer les oppositions reçues; ses séances sont publiques.

Il peut en outre tenir une audition publique s'il l'estime opportun.

Donné à La Pocatière ce 18 mars 2022.

Danielle Caron, OMA,
Greffière

0343P1222_2

PROVINCE DE QUÉBEC
MUNICIPALITÉ DE SAINTE-ANNE-DE-LA-POCATIÈRE
MRC DE KAMOURASKA

Sainte-Anne
de-la-Pocatière

AVIS PUBLIC DE CONSULTATION

Durant la période d'état d'urgence sanitaire, la consultation écrite qui fait l'objet du présent avis (voir arrêté numéro 2021-054 du ministre de la Santé et des Services sociaux en date du 16 juillet 2021) remplace le processus usuel de consultation publique normalement prévu aux articles 109.2 à 109.4 de la Loi sur l'aménagement et l'urbanisme. En conséquence :

Est donné aux personnes et organismes intéressés par un règlement modifiant le règlement de zonage :

1. Que lors de la séance tenue le 7 février dernier, le conseil de la municipalité a adopté le projet de « **règlement numéro 376 visant à modifier le règlement numéro 161 relatif au plan d'urbanisme de la municipalité de Sainte-Anne-de-la-Pocatière afin d'agrandir le périmètre urbain et d'agrandir l'affectation industrielle « I » à même l'affectation agricole « A » au plan d'affectation dans le secteur du Centre de développement bioalimentaire du Québec** ».
2. Que le projet de règlement vise à agrandir le périmètre urbain et à agrandir l'affectation industrielle « I » au plan d'affectation dans le secteur du Centre de développement bioalimentaire du Québec (CDBQ). La modification vise également à ajuster les limites du périmètre urbain et des affectations limitrophes avec la zone agricole transposée du Québec.
3. Que le projet de règlement ainsi que l'illustration des affectations concernées au plan d'affectation peuvent être consultés sur le site Internet de la municipalité : <https://www.ste-anne-de-la-pocatiere.com/municipalite/reglements/>
4. Que toute personne qui désire transmettre des commentaires relativement à ce projet de règlement doit le faire par écrit dans les 15 jours de la date de la présente publication, à l'une ou l'autre des adresses suivantes :

Par courriel : paroisse@ste-anne-de-la-pocatiere.com;

Par la poste : 395, chemin des Sables Est à Sainte-Anne-de-la-Pocatière.

Donné à Sainte-Anne-de-la-Pocatière, ce 17^e jour du mois de mars 2022.

Isabelle Michaud, greffière-trésorière

1135P1222

De beaux résultats pour les patineuses de Saint-Pascal

Le Club de patinage artistique de Saint-Pascal participait à une compétition les 12 et 13 mars. La finale régionale Star/Michel Proulx — Jeux du Québec se dérou-

lait à Matane. De très beaux résultats ont été obtenus pour les patineuses, de tous les niveaux. Grâce à leurs performances, Mariane Moreau, Sélina Fournier et Lousia Yu repré-

senteront le Club aux provinciaux en avril prochain.

Source : CPA Saint-Pascal



Première rangée : Jade Ouellet (Star 4 moins de 13 ans), Léa Charest (Star 4 - 13 ans et plus), Alexandra Lajoie (Star 4 moins de 13 ans), Mariane Moreau (Pré-Juvenile moins de 11 ans), Lousia Yu (Star 3). Deuxième rangée : Sélina Fournier (Star 5 -13 ans et plus), Kelly-Ann Massé (Juvénile moins de 14 ans), Élodie Richard (Star 5 - 13 ans et plus), Kim Lebrun (Star 4 moins de 13 ans) et Lousia Yu (Star 5 moins de 13 ans).

Le CPA de La Pocatière brille lors des finales régionales et aux Championnats de la section B

Jacob Lavoie du CPA La Pocatière et sa partenaire Marianne Deniau du CPA de Lévis ont gagné la médaille d'or dans la catégorie Couple pré-juvenile lors des compétitions Finales régionales de Chaudière-Appalaches qui se sont tenues les 6 et 7 mars derniers à Charlebourg ainsi qu'aux Championnats de la section B du Québec à Laval qui se sont déroulés les 19 et 20 mars 2022. Aux finales régionales de la Gaspésie/Bas-Saint-Laurent qui avaient lieu les 12 et 13 mars à Matane, plusieurs patineuses du CPA La Pocatière

ont participé à cet événement et ont réalisé de belles performances. Les jeunes qui ont rapporté des médailles sont : Anne-Marie Brodeur, médaillée d'or dans la catégorie Olympiques spéciaux niveau 3, et Sarah Bélanger, médaillée de bronze dans la catégorie Star 5, plus de 13 ans. Jacob Lavoie, sa partenaire Marianne Deniau et Sarah Bélanger se sont classés pour la finale provinciale Star Michel-Proulx qui se tiendra du 21 au 24 avril 2022 à Lévis.

Source : CPA La Pocatière



Jacob et Marianne Deniau



Anne-Marie Brodeur et Sarah Bélanger

Justin Charrois de retour des Championnats « B »

Justin Charrois du Club de patinage artistique de Saint-Jean-Port-Joli a participé aux Championnats « B » de la section Québec de Patinage Canada le 17 mars dernier à Laval.

Il a pris le 8^e rang sur 18 participants dans la catégorie Juvénile. Il se qualifie ainsi pour la finale provinciale.

Source : CPA Saint-Jean-Port-Joli



APPEL SANS FRAIS
211

Info Services Communautaires

- Confidentiel;
- Réponse humaine multilingue;
- 7 jours sur 7: du lundi au vendredi de 8 h à 21 h et la fin de semaine de 8 h à 18 h.

211 www.211quebecregions.ca

Avis public

Régie des alcools, des courses et des jeux

AVIS DE DEMANDES RELATIVES À UN PERMIS OU À UNE LICENCE

Toute personne, société ou association au sens du Code civil peut, dans les 30 jours de la publication du présent avis, s'opposer à une demande relative au permis ci-après mentionné en transmettant à la Régie des alcools, des courses et des jeux un écrit assermenté qui fait état de ses motifs, ou intervenir en faveur de la demande, s'il y a eu opposition, dans les 45 jours de la publication du présent avis.

Cette opposition ou intervention doit être accompagnée d'une preuve attestant de son envoi au demandeur ou à son procureur, par courrier recommandé ou certifié ou par signification à la personne, et être adressée à la **Régie des alcools, des courses et des jeux, 560, boul. Charest Est, Québec (Québec) G1K 3J3.**

NOM ET ADRESSE DU DEMANDEUR	NATURE DE LA DEMANDE	ENDROIT D'EXPLOITATION
Eldree cantine mexicaine s.e.n.c. 1004, Route du Petit-Bras Saint-Bruno-de-Kamouraska (Québec) G0L 2M0	Un restaurant localisé sur une terrasse.	EL'DRÉE TACOS 7, Route 132 Ouest Saint-Denis-De-La-Butte (Québec) G0L 2R0 Dossier : 10148114

Québec



Avis de décès

Thérèse Bossé Leclerc (1925-2022)
Kamouraska

À l'hôpital Notre-Dame-de-Fatima de La Pocatière, le 12 mars 2022, est décédée à l'âge de 96 ans et 3 mois Mme Thérèse Bossé, épouse de feu M. Gérard Leclerc, fille de feu Mme Marie-Louise Leclerc et de feu M. Léon Bossé. Elle demeurait à Saint-Pascal, autrefois à Kamouraska.

Une célébration de la parole a été célébrée le lundi 21 mars 2022 à 11 h 30, en présence des membres de la famille, à la Résidence funéraire Daniel Caron, 395 avenue Chapleau, Saint-Pascal. L'inhumation suivra au cimetière de Kamouraska à une date ultérieure.

Elle laisse dans le deuil ses enfants : Claude (Doris Gagnon), Louise (Denis Garon); ses petits-enfants : Mathieu Leclerc, Guillaume Leclerc (Jessica Ricard), Jimmy Garon (Noémi Simard), Martin Garon (Lyssa-Mary Gagné); ses 7 arrière-petits-enfants. Elle était la sœur de : Yvette (feu Robert Côté), Esther, feu Fernand (feu Lorraine Côté), Maurice (Willy Robberetch), Pierrette (feu Marcel Laplante), Jean (Nicole Castonguay), feu René L. André (Doris Dubé). Elle était la belle-sœur de : feu Albert (feu Monique), feu Robert (feu Rollande Tardif), feu Thérèse (feu Henri Caya), feu Jacqueline (feu Gérard Michaud), feu Jean-Yves (feu Madeleine O'Connor), Jacques (feu Nicole Monté). Sont aussi attristés par son départ ses neveux, nièces, cousins, cousines, autres parents et amis.

Des remerciements sont adressés au personnel de Place de l'Étoile de Saint-Pascal ainsi qu'au personnel de l'hôpital Notre-Dame-de-Fatima pour les bons soins prodigués.

Vos condoléances peuvent se traduire par un don à la Fondation de l'hôpital Notre-Dame-de-Fatima, 1201, 6^e Avenue, La Pocatière (Québec) G0R 1Z0.

La direction des funérailles a été confiée à la



Résidence Funéraire Daniel Caron
353, avenue Chapleau, Saint-Pascal
www.groupefunerairecaron.com
418 492-2222



Avis de décès

Anna-Marie Michaud Lévesque (1939-2022)
Mont-Carmel

À l'hôpital Notre-Dame-de-Fatima de La Pocatière le 14 mars 2022, est décédée à l'âge de 82 ans et 3 mois Mme Anna-Marie Michaud; épouse de M. Elphège Lévesque; fille de feu Mme Béatrice Ouellet et de feu M. Albert Michaud. Elle demeurait à Mont-Carmel, native de Saint-Gabriel-Lalemant, Kamouraska.

La famille recevra les condoléances à la Résidence funéraire Daniel Caron, 395, avenue Chapleau, Saint-Pascal, le samedi 2 avril 2022 de 12 h à 15 h 10. Le service religieux aura lieu le jour même, à 15 h 30, en l'église de Mont-Carmel et de là au crématorium. L'inhumation au cimetière paroissial aura lieu à une date ultérieure.

Elle laisse dans le deuil son époux, Elphège Lévesque; ses enfants : Marie-Chantal, Jasmin (Viky Rousseau); ses petits-enfants : Mélina et Élodie. Elle était la sœur de : feu Jean-Charles (feu Colette Pelletier), Colette SCSL, Alberte (Ulric Lévesque), Louise (feu Raymond Gagné), feu Gisèle (feu Guy Lacouline) (Claudette Ross), feu Gérard (feu Jacqueline Déry) (Huguette Boutin), Raymonde, feu Denise (Denis Gauthier), Bermond, (Aline Marquis), Réjeanne, Sylvie (Normand Lavoie), France Gagnon (Gaétan Mercier) et la belle-sœur de : feu Réjeanne, Hubert prêtre, feu Marie-Carmen, Ulric (Alberte Michaud), feu Séverin (Nicole Carrier), Johanne (Derek Marsden), Denis (Jeannine Roussel), Linda (Robert Roy). Sont aussi attristés par son départ ses neveux, nièces, cousins, cousines; autres parents des familles Michaud et Lévesque ainsi que de nombreux amis et anciens collègues et élèves. Bon voyage Anna.

La famille remercie toute l'équipe du 3^e étage de l'hôpital Notre-Dame-de-Fatima pour les bons soins prodigués.

Vos condoléances peuvent se traduire par un don à la Fabrique de Mont-Carmel 11-B, rue de la Fabrique Mont-Carmel (Québec) G0L 1W0.

La direction des funérailles a été confiée à la



Résidence Funéraire Daniel Caron
353, avenue Chapleau, Saint-Pascal
www.groupefunerairecaron.com
418 492-2222



Avis de décès

Marcelle Raymond Bérubé (1929-2022)
Saint-Pascal

À la Résidence Pierrette-Ouellet de Mont-Carmel le 15 mars 2022, est décédée à l'aube de ses 93 ans Mme Marcelle Raymond; épouse de feu M. Paul-Émile Bérubé; fille de feu Mme Adéla Bernier et de feu M. Henri Raymond. Elle demeurait à Saint-Pascal, native de Kamouraska.

La famille recevra les condoléances à la Résidence funéraire Daniel Caron, 395, avenue Chapleau, Saint-Pascal, le vendredi 8 avril 2022 de 11 h à 13 h 50. Le service religieux sera célébré le jour même à 14 h, en l'église de Saint-Pascal suivi de la mise en niche au columbarium de la résidence funéraire de Saint-Pascal.

Elle laisse dans le deuil ses enfants : Raymond (Lucille Ouellet), Pauline (Yvon Talbot), Marjolaine (Jean-Paul Rioux), Denis (Lise Plourde), France (Jean-Guy Desjardins), Michelle (Richard Lizotte); ses petits-enfants : Mario, Daniel, Karine, Marie-Eve, Eliane, feu Simon-Pierre, Caroline, Laurence, Marie, Mathieu, Jean-Philippe et ses arrière-petits-enfants. Elle était la sœur de : feu Charles-Henri (feu Marie-Ange Bossé), Marie-May (feu Lucien Cloutier), feu Maurice (feu Thérèse Bérubé) (feu Gabrielle Blanchette), feu Thérèse (Benoit Michaud), Yvette (feu Aurèle Bérubé) et la belle-sœur de : feu Cécile, feu Antonio (feu Irène Chenard), feu Aurèle (Yvette Raymond), feu Robert (feu Marie Raymond), feu Marcelle (feu Paul Gauthier), feu Thérèse (feu Maurice Raymond), feu Gonzague (feu Michelle Dumais), Jacques (feu Adrienne Bilodeau) (Pierrette Lantagne), feu Raynald (Céline Ruel). Sont aussi attristés par son départ ses neveux, nièces, cousins, cousines; autres parents des familles Raymond et Bérubé ainsi que ses amis.

La famille tient à remercier chaleureusement le Dr Mario Lebel, Nancy et Yvon de la résidence Pierrette Ouellet pour les bons soins prodigués ainsi que pour leur dévouement. Merci au personnel de la résidence pour leur humanisme et leur dévouement.

Vos condoléances peuvent se traduire par un don à la Fondation de la Sclérose en Plaques du KRTB Inc, 75, rue St Henri, 3^e étage, Rivière-du-Loup (Québec) G5R 2A4.

La direction des funérailles a été confiée à la



Résidence Funéraire Daniel Caron
353, avenue Chapleau, Saint-Pascal
www.groupefunerairecaron.com
418 492-2222



M^e MARLÈNE GAGNON
Notaire en pratique générale
SPÉCIALITÉ :
Règlement de succession
Aussi offert :
NOTARIAT À DOMICILE

164, route 230 Ouest, Saint-Philippe-de-Néri
Bur. : 418 498-3383 • Rés. : 418 498-2109
Courriel : marlene.gagnon@notarius.net



Avis de décès

Patrick Dubé (1950-2022)
Saint-Pascal

Au CHRGP de Rivière-du-Loup le 25 février 2022, est décédé à l'âge de 71 ans et 11 mois M. Patrick Dubé, époux de Mme Jovette Lévesque; fils de feu Mme Éva Dionne et de feu M. Omer Dubé. Il demeurait à Saint-Pascal, Kamouraska.

La famille recevra les condoléances à la Résidence funéraire Daniel Caron, 395, avenue Chapleau, Saint-Pascal, le samedi 26 mars 2022 de 12 h à 15 h. Une célébration de la parole aura lieu le jour même à 15 h, au salon de Saint-Pascal, suivie de la mise en niche au columbarium de la résidence funéraire de Saint-Pascal.

Il laisse dans le deuil son épouse, Jovette Lévesque; ses enfants : Stéphane (Cindy Tremblay), Melissa (Robin Oliver); ses petits-enfants : Angelica et Noah. Il était le frère de : Gaétane (Jean-Louis Bérubé), Gilles, feu Gilberte, Monique (Richard Chenard), Francis (Andrée Dionne), feu Richard, Rolande, Brigitte. Il laisse également dans le deuil ses beaux-frères et ses belles-sœurs : Murielle (Gilles Beaulieu), Renald (Fernande Tanguay), Renée (Gérald Simoneau), Guylaine (Gilbert Lavoie); ses neveux, nièces, cousins, cousines; autres parents des familles Dubé et Lévesque ainsi que ses amis.

La famille tient à remercier les médecins et le personnel soignant du CHRGP de Rivière-du-Loup pour les bons soins prodigués.

La direction des funérailles a été confiée à la



Résidence Funéraire Daniel Caron
353, avenue Chapleau, Saint-Pascal
www.groupefunerairecaron.com
418 492-2222

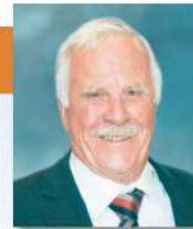

Avis de décès

Marcel Lajoie (1936-2022)
Sainte-Hélène

À l'hôpital de l'Enfant Jésus de Québec le 9 mars 2022, est décédé à l'âge de 85 ans et 6 mois M. Marcel Lajoie, époux de Mme Cécile Deschênes; fils de feu Mme Rose-Anna Michaud et de feu M. Isidore Lajoie. Il demeurait à Sainte-Hélène de Kamouraska.

La famille recevra les condoléances à la Résidence funéraire Daniel Caron, 395, avenue Chapleau à Saint-Pascal, le vendredi 25 mars 2022 de 19 h à 22 h, et le samedi 26 mars de 9 h à 10 h 40. Le service religieux au lieu le jour même, à 11 h, en l'église de Sainte-Hélène et de là au crématorium. L'inhumation aura lieu au cimetière paroissial à une date ultérieure.

Il laisse dans le deuil son épouse bien-aimée, Cécile, ses fils : Joël (Marie-Claude), Daniel (Isabelle), Bruno (Caroline); ses petits-enfants : Pier-Luc (Roxanne), Marc-Olivier (Gabrielle), Vanessa, Emmanuelle (Alexandre), Camille, Philippe (Claudia), Maxime, Laurie-Anne (Mathieu), Alexandre, Vincent, Rosalie (Alexandre), Guillaume; ses arrière-petits-enfants : Zack, Zoé, Xavier, William. Il était le frère de : feu Joseph-Émile (Rita Lévesque), feu Marie-Ange (feu René Pelletier), Raymond, feu Henri (feu Denise St-Pierre), feu Maurice (feu Micheline Thivierge), Agathe (feu Carlos Antonacci), l'Abbé Jacques, Suzanne (Paul Pelletier), Denise (feu Thomas Barbeau), feu Cécile, feu Céline (Michel Chénard), Lise, Jean-Guy. Il laisse également dans le deuil ses beaux-frères et belles-sœurs de la famille Deschênes : Victorien (Gaétane Pelletier), Céline (feu Bertrand Ouellet) (feu Benoît St-Pierre), Françoise (Wilfrid Bouchard), Carmelle (Adrien St-Pierre), Rachel, Hélène (Réal Hudon), Magella (Marguerite Mignault), Lucie (Gilles Lechasseur) ainsi que ses neveux, nièces, cousins, cousines, autres parents et de nombreux amis.

Vos condoléances peuvent se traduire par un don à la Fabrique de Sainte-Hélène de Kamouraska, 699, du Couvent, Sainte-Hélène-de-Kamouraska (Québec) G0L 3J0.

La direction des funérailles a été confiée à la



Résidence Funéraire Daniel Caron
353, avenue Chapleau, Saint-Pascal
www.groupefunerairecaron.com
418 492-2222



Messe anniversaire

Claire Desjardins Pelletier
Kamouraska

« Mourir est bien peu de chose quand on continue à vivre dans le cœur des autres. »

« Chère Claire, un an s'est écoulé depuis ton départ. Ton souvenir sera à tout jamais gravé dans nos cœurs. Tu nous manques beaucoup. De là-haut, aide-nous à poursuivre notre chemin. »

Pour toi que nous avons aimée et aimerons toujours et pour honorer ta mémoire, une messe anniversaire sera célébrée en l'église de Kamouraska, ce dimanche 27 mars 2022, à 9 h 30. Parents et amis sont invités à se joindre à la famille pour cette célébration.

Nous remercions tous ceux qui s'uniront à nous par leur présence, leur pensée ou leurs prières.



Avis de décès

Denise St-Onge Plourde (1932-2022)
La Pocatière

À l'hôpital Notre-Dame-de-Fatima de La Pocatière, le 10 mars 2022, est décédée à l'âge de 89 ans et 5 mois, Mme Denise St-Onge épouse de M. Ludger Plourde. Elle était la fille de feu M. Auguste St-Onge et de feu Mme Rose-Aimée Lizotte. Elle demeurait à La Pocatière et autrefois à Rivière-Ouelle, Kamouraska.

Les membres de la famille accueilleront les parents et amis au Complexe funéraire Marius Pelletier, 409, 9^e Rue, La Pocatière, le samedi 26 mars 2022, de 9 h 30 à 10 h 55. Une cérémonie d'adieu sera célébrée ce même jour à 11 h, en la chapelle du Complexe funéraire et de là, les cendres seront déposées au columbarium et seront inhumées ultérieurement au cimetière de Rivière-Ouelle. Web diffusion disponible par le lien suivant : <https://diffusionwebs.com/mariuspelletier17/>

Elle laisse dans le deuil son époux bien-aimé Ludger; ses enfants : André, Doris (Yvon Vaillancourt); ses petits-enfants : Mélissa (Hubert Thibault) et Émilie (Martin Bouchard); ses arrière-petits-enfants : Charles, Léa-Jade et Alicia. Elle était la sœur et la belle-sœur de : feu Aline (feu Julien Gagnon), feu Annette (feu Armand Morneau), Léon, Et de la famille Plourde, elle était également la belle-sœur de : feu Thérèse (feu Marcel Lévesque), feu Léopold (feu Marie-Paule Voyer), feu Roméo (Albertine De la Durantaye), feu Jean-Baptiste (feu Germaine Bérubé), feu Marie-Laure (feu Gérard Langelier), feu Marie-Ange, feu Lucille (feu Adéland St-Pierre), feu Madeleine (feu Réal Montreuil), Marcelle (feu Jean-Marie Dion), feu Carmelle (feu Jean-Claude Plante), Carmen (feu Jean-Guy Deschênes), Jean-Louis (feu Louise Chrétien), Nicole (feu Marcel Moreau). Sont aussi affectés par son départ plusieurs neveux, nièces, cousins, cousines, ses autres parents et amis.

La famille remercie les membres du personnel soignant de l'hôpital Notre-Dame-de-Fatima de La Pocatière pour leur soutien, leur dévouement et la qualité des soins reçus. Vos témoignages de sympathie peuvent se traduire par un don à la Fondation de l'hôpital Notre-Dame-de-Fatima de La Pocatière. Don en ligne : www.fondationhndf.ca

Direction funéraire :



Résidence Funéraire Marius Pelletier inc.
La Pocatière, Saint-Jean-Port-Joli et L'Islet
1 418 856-3371 • Sans frais: 1 866 856-3371
Courriel : rmpel@videotron.ca
Site web : www.maisons-funeraires.com
Entreprise funéraire reconnue Distinction par la C.T.Q.

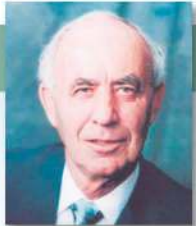

Remerciements de sympathie

Louis-Philippe Chénard
Saint-Pascal

Vous qui avez pris le temps de poser un geste de sympathie lors du décès de M. Louis-Philippe Chénard, survenu le 29 janvier 2022, soyez assurés que chacune de ces marques de réconfort nous a sincèrement touchés. Nous tenons à vous dire qu'une pensée personnelle vous est adressée, et que c'est avec respect et simplement que nous tenons à vous remercier.

Ses enfants : Jocelyn (Clairette Lévesque), Réjeanne (feu Richard Soucy), Ginette (Giblain Charest), Daniel (Carole Charest), Francine (feu Marc-André Castonguay), Chantal (Marcel Cusson), Jocelyne, Nancy (Rino Lavoie); ses 19 petits-enfants, 29 arrière-petits-enfants et 3 arrière-arrière-petits-enfants.

*Nos condoléances à toutes
les familles éprouvées*



Avis de décès

Florida Daigle (1921-2022)
Saint-Aubert

Au CHSLD de Saint-Jean-Port-Joli, le 17 mars 2022, est décédée à l'âge de 100 ans et 10 mois, Mme Florida Daigle épouse de feu M. Henri-Paul Daigle. Elle était la fille de feu M. Onésime Daigle et de feu Mme Alexandra Ouellet. Elle demeurait autrefois à Saint-Aubert, L'Islet.

Les membres de la famille accueilleront les parents et amis au salon paroissial de Saint-Aubert (Sacristie de l'église), le vendredi 25 mars 2022, de 12 h à 13 h 50. Le service religieux sera célébré ce même jour à 14 h, en l'église de Saint-Aubert. L'inhumation aura lieu ultérieurement au cimetière paroissial.

Vous pouvez venir saluer les membres de la famille tout en respectant les mesures d'hygiène et de distanciation physique.

Elle laisse dans le deuil ses enfants : Jeanne-D'Arc (feu Émilien Desrosiers), Pierrette (Gilles Caron), Richard (Nancy Fournier), Nicole (feu Henri Morneau), Réal (Réjeanne St-Pierre), Johanne (Yvan Duval); ses petits-enfants : Chantal et Dany Desrosiers, Gino, Keven et Valérie Caron, Warren Daigle, Audrey et Chloé Duval et leur conjoints; ses 16 arrière-petits-enfants et ses 8 arrière-arrière-petits-enfants. Elle était aussi la mère de feu Michel et la grand-mère de feu Sylvain Desrosiers. Sont aussi affectés par son départ ses neveux, ses nièces, ses autres parents et amis.

La famille désire remercier les membres du personnel soignant du CHSLD de Saint-Jean-Port-Joli pour les bons soins prodigués.

Vos témoignages de sympathie peuvent se traduire par un don à la Fondation des Services de Santé de la MRC de L'Islet. Des formulaires seront disponibles à l'église

Direction funéraire :



Résidence Funéraire Marius Pelletier inc.
La Pocatière, Saint-Jean-Port-Joli et L'Islet
1 418 856-3371 • Sans frais: 1 866 856-3371
Courriel : rmpel@videotron.ca
Site web : www.maisons-funeraires.com
Entreprise funéraire reconnue Distinction par la C.T.Q.



Avis de décès

Christine Bourgault Michaud (1954-2022)
Saint-Aubert de L'Islet

À La Maison d'Hélène de Montmagny, le 1^{er} mars 2022, à l'âge de 67 ans est décédée Mme Christine Bourgault, épouse de M. Gérard Michaud. Fille de feu Mme Carmelle Fournier et de feu M. Fernand Bourgault, elle demeurait à Saint-Aubert de L'Islet.

Un moment de recueillement aura lieu dans l'intimité le samedi 26 mars 2022 à la résidence funéraire de Saint-Jean-Port-Joli.

Outre son époux, elle laisse dans le deuil ses enfants : Israël (Michèle Lavallée) et Guillaume Michaud; ses petits-enfants : Alexis Michaud, Catherine et Louis-André Michaud, leur mère Marie-Hélène Pelletier. Elle était la sœur et la belle-sœur de : Paul-Yvan (Odette Marineau), Mario (Jacqueline Lavigne), Jocelyn (Monique Guay), Viviane (Vital Morin); de la famille Michaud : feu Lise (feu Jules Martin), Marielle (André Boucher), Louis-Marie, Nicole (feu Jean-Yves Journault), feu André (feu Jacinthe Barbeau), Jean-Marc (Gertrude Lévesque), Denis, Jacinthe (Germain Bélanger) et Robert Blanchette. Sont aussi affectés par son départ, ses oncles et tantes, ses neveux et nièces, cousins et cousines, autres parents et amis.

La famille tient à remercier les membres du personnel du service des soins à domicile du CLSC de Saint-Jean-Port-Joli ainsi que celui de La Maison d'Hélène pour leur accompagnement et les excellents soins.

Vos témoignages de sympathie peuvent se traduire par un don à La Maison d'Hélène, 350, avenue St-David, Montmagny (Québec) G5V 4P9, <https://www.jedonneenligne.org/maisonhelene/DIMMAISON/>

Ou à la Fondation des services de santé de la MRC de L'Islet, 430, rue Jean-Leclerc, Saint-Jean-Port-Joli (Québec) G0R 3G0 <https://www.jedonneenligne.org/fondationsantelislet/DIM/>

La direction des funérailles a été confiée à la



Cap-Saint-Ignace, L'Islet,
Saint-Jean-Port-Joli et Saint-Pamphile

Pour renseignements ou pour transmettre vos messages de condoléances : 418 598-3093, sans frais : 1 877 598-3093 Courriel : info@deladurantaye.qc.ca Site web : www.deladurantaye.qc.ca Maison funéraire membre de la Corporation des thanatologues du Québec.

ACTUALITÉ

La députée Marie-Eve Proulx participera à l'édition du 1000 km du Grand défi Pierre Lavoie

La députée de Côte-du-Sud Marie-Eve Proulx a accepté avec enthousiasme de se joindre à l'équipe de l'Assemblée nationale pour prendre part aux 1000 km du Grand défi Pierre Lavoie du 9 au 12 juin prochains.

« Je me prépare à relever le défi que présente cet événement cycliste en ayant toujours en tête l'objectif du Grand défi qui vise à faire prendre conscience à nos collectivités de l'importance de l'activité physique et des saines habitudes de vie. Par mon impli-

cation, j'ai le sentiment de contribuer à ma façon à l'atteinte de cet objectif qui me tient à cœur et qui, avec le temps, permettra de produire un changement durable au sein de la population », a déclaré Marie-Eve Proulx.

Les dons amassés seront remis par le GDPL à une école de la circonscription afin de financer un projet qui vise à favoriser l'adoption des saines habitudes de vie (ex : achat de matériel pour le gymnase, mur d'escalade, vélo-pupitres, parcours de psy-

chomotricité, aménagement d'un sentier d'hébertisme, mur d'escalade, etc.).

Afin de sélectionner l'école parrainée, la députée lance un appel de candidatures auprès de l'ensemble des écoles de la circonscription de Côte-du-Sud.

Les écoles qui souhaitent soumettre leur candidature ont jusqu'au 1er avril pour faire parvenir une lettre de motivation à l'adresse suivante : marie-eve.proulx.CDS@assnat.qc.ca. Cette lettre doit contenir trois para-

graphes incluant les éléments suivants : une brève présentation de l'école, une proposition de projet qui vise à favoriser l'adoption des saines habitudes de vie, la raison pour laquelle l'école devrait être sélectionnée. Pour en savoir plus sur ce qu'implique le parrainage, veuillez consulter la page suivante : <https://bit.ly/3KwYuAg>.

Source : Marie-Eve Proulx



GROUPE DE SOUTIEN AUX PERSONNES ENDEUILLÉES

Un groupe de soutien aux personnes endeuillées débutera le **mardi 5 avril 2022, à 13 h 30**, à la **Résidence funéraire Marius Pelletier, à La Pocatière**. Dix rencontres sont proposées à raison d'un après-midi par semaine.

Inspirées de la philosophie de Jean Monbourquette, ces rencontres seront animées par Liette Desjardins.

Pour informations ou inscription : Estelle Paradis 418 856-3371 ou Liette Desjardins 418 856-5317

SPORT

La Pocatière prend les devants sur Saint-Pascal

Les Seigneurs de La Pocatière ont pris les devants 2-0 dans la série l'opposant à L'Impérial de Saint-Pascal dans le Circuit Senior KRTB. La Pocatière a d'abord gagné 6-0 à domicile vendredi, puis 7-0 à Saint-Pascal samedi. La prochaine partie a lieu à La Pocatière vendredi, puis à Saint-Pascal samedi. Aussi, le circuit a remis les honneurs de

la saison régulière vendredi. La bannière des champions de la saison régulière a été remise au capitaine des Seigneurs de La Pocatière Philippe Pelletier. Le titre du meilleur gardien a été remis à Samuel Sirois des Seigneurs et finalement le titre de « héros obscur » a été remis à Gabriel Lizotte (S.G).

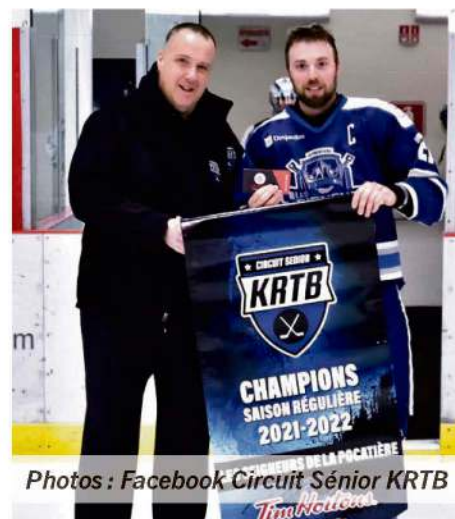

Photos : Facebook Circuit Senior KRTB



Les Arts de la Scène de Montmagny
PROGRAMMATION HIVER-PRINTEMPS 2022
 Partenaire saison
 29, rue St-Jean-Baptiste Est, Montmagny
 418 241-5799 • adls.ca

MUSICOR SPECTACLES PRÉSENTE
WILLIAM CLOUTIER et LUNOU ZUCCHINI
 En tournée

 Daniel Lévesque

FINALISTES STAR ACADEMIE 2021
 Vendredi 25 mars, 20 h
 SALLE EDWIN-BÉLANGER

MARTHE LAVERDIÈRE
 Samedi 26 mars, 20 h
 SALLE EDWIN-BÉLANGER

BRUNO PELLETIER
 Dimanche 27 mars, 15 h
 SALLE EDWIN-BÉLANGER

Logos of sponsors: MONTMAGNY, CALQ, Canada, LAFONTAINE, Jean Courtois, MALLETT, IRIS, CÔTE-DU-SUD, MERCIER, Raymond Chabot Grant Thornton, LA MAISON, Rousseau, GAGNON, FRECHETTE, A la Rivière, PROMUTUEL, COU, 90-FM, NoustV, L'ŒIL BLANCHE, Placoteux, CMATV.

BLOC-NOTES

50 ANS ET PLUS
Saint-Pascal
 Vous êtes cordialement invités à l'Assemblée Générale Annuelle des 50 ANS ET PLUS qui se tiendra le mercredi 23 mars 2022 à 17h, au Centre Robert Coté, dans la grande salle. Il y a des postes de directeurs à combler. Soyez présents en grand nombre.

ASSOCIATION MARIE REINE - CERCLE 104
Saint-Pascal
 Le tirage des billets de la loterie de l'Association Marie Reine, cercle 104, de Saint-Pascal pour le mois de février 2022 à été fait. Voici les noms des gagnants: Marlène Gagnon, Brigitte Michaud, Raymonde Harton, Yves Grand-Maison

CLUB RAYON D'OR
Sainte-Hélène
 Vous êtes cordialement invités au dîner « CABANE À SUCRE » que nous tiendrons le 7 avril prochain au Club Rayon d'Or à Sainte-Hélène à 12.00 h. Pour informations ou pour réserver, contactez Louis Théoret au 581-729-0000 ou par courriel au 50stehelene@gmail.com en inscrivant vos coordonnées. Un bingo suivra le repas.

CLUB AGE D'OR
St-Pamphile
 Souper dansant à la salle municipale le 10 avril 2022. Musique : Denis et Jean-Yves. Réservation obligatoire : 418-356-1329 ou 418-359-2640

LES ALCOOLIQUES ANONYMES
Saint-Pascal
 Si vous voulez arrêter de boire et vous ne le pouvez pas, nous pouvons vous aider. Informations au 418 867-3030, www.aa.org.

LES DOYENS DE SAINTE-PÉPÉTUE
SOUPER DANSANT ET CARTES. Les Doyens de Sainte-Perpétue vous invitent à un souper dansant et une activité de cartes qui se tiendra le Dimanche, le 27 mars 2022 à la salle de l'Âge d'Or de Sainte-Perpétue, 8, rue des Bouleaux Ouest à Sainte-Perpétue. Les activités débuteront à 15h. Le coût est de 15,00 \$ pour les membres et 17,00 \$ pour les non-membres. Des cartes de membres seront en vente sur place. Vous devez réserver votre place pour le souper avant mercredi, le 23 mars 2022 en communiquant avec Marie-France Guay (418 359-2837) ou Lucienne Desrosiers (418 359-2888). Les règles sanitaires en vigueur à cette date devront être respectées.

LES GROUPES FAMILIAUX AL-ANON
Saint-Pascal
 Que pouvez-vous faire lorsqu'un de vos proches boit trop ? Al-anon-alateen-quebec-est.ca, tél.: 1-844-725-2666.

MAISON DES JEUNES DE L'ISLET-NORD
Saint-Jean-Port-Joli
 Assemblée générale annuelle. C'est avec plaisir que nous convoquons la population à participer à l'Assemblée générale annuelle et séance publique d'information de notre organisme, le mercredi 30 mars 2022 à 19 heures, via la plateforme ZOOM. Au programme : la présentation du rapport d'activité et du rapport financier de la Maison des Jeunes pour l'année 2021 et l'élection des administrateurs. Les jeunes présents auront la chance de gagner un prix de présence! Au plaisir de vous y voir en grand nombre! Pour plus d'informations ou pour confirmer votre présence, communiquez avec Annie Cloutier Labonté : j.lislet.nord@gmail.com/ 418-598-3942.

NARCOTIQUES ANONYMES
La Pocatière
 Groupe Revivre. Réunion tous les jeudis de 18h30 à 20h30, au 203, 4e avenue Painchaud. Entrée principale, puis salle en haut à droite.

Rivière-du-Loup
 Groupe Courage. Réunion tous les dimanches de 19h30 à 21h00, à l'Unité Domrémy, 4 rue de Gaspé. Entrée principale.

SOCIÉTÉ D'HORTICULTURE ET D'ÉCOLOGIE DE KAMOURASKA-L'ISLET
La Pocatière
 La Société d'horticulture et d'écologie de Kamouraska-l'Islet vous invite à une conférence de M. François Chalifour sur les semis pour le potager, le mercredi 23 mars, à 19 h 30, au Centre Bombardier de La Pocatière. Il y aura possibilité aussi de faire un échange de boutures de plantes d'intérieur.

VRILLE | ART ACTUEL
La Pocatière
 Vous êtes cordialement invité à participer à l'assemblée générale annuelle du centre d'artistes Vrille | Art actuel, qui se tiendra le mercredi 30 mars 2022 à compter de 19h00, au Musée québécois de l'agriculture et de l'alimentation, 100, 4e Avenue Painchaud, La Pocatière. Nous avons des places au conseil d'administration et sur les comités autour des chantiers en développement. Afin d'intégrer la vie active du centre et détenir le droit de vote lors de l'AGA, vous devez être membre en règle. Pour renouveler votre adhésion ou devenir membre communiquez avec Marie-Claude Hains au (418) 291-5247. N'hésitez pas à partager l'invitation.

Année sabbatique pour le baseball sénior à La Pocatière

MAXIME PARADIS

Les dirigeants de la Ligue de baseball Puribec ont confirmé que les Escaladeurs de La Pocatière vont se prévaloir de leur droit de prendre une année sabbatique. L'ancien conseil exécutif de l'équipe affiche toutefois une volonté que l'équipe puisse reprendre du service en 2023.

Rappelons qu'il y a quelques semaines, le conseil exécutif de l'équipe a démissionné en bloc. Le conseil indiquait ne pas se retrouver au sein de la direction que prenait la Ligue. Le président démissionnaire Éric Miville indiquait que tous les membres du CA préféreraient œuvrer au sein d'une ligue plus « locale » avec des joueurs de la place et dans des moyens financiers accessibles. « On ne veut pas d'une ligue de joueurs importés qui peuvent coûter 500 à 600 \$ par "game" », a déclaré Bryan McBrearty, ancien directeur des Escaladeurs.

La Pocatière passe donc en sabbatique, ce que permet les règlements actuels de la Ligue de baseball Puribec. L'objectif est d'assurer la survie du Club et de faciliter le travail du prochain conseil d'administration.

Selon Bryan McBrearty, l'organisation des Escaladeurs est en bonne santé financière et il suffirait de trois ou quatre volontaires pour reprendre le flambeau. Il aurait toutefois été impossible d'aligner

une équipe complète et locale sur le terrain cette année, en raison de l'apparition de nouvelles équipes sénior et junior en périphérie de La Pocatière.

À ce chapitre, l'ancien directeur cite l'équipe sénior de Montmagny-L'Islet qui évolue également au sein du circuit Puribec et qui a fait particulièrement mal à l'alignement des Escaladeurs ces dernières années, car certains joueurs provenaient jadis de ce territoire. Idem pour la nouvelle équipe junior de Saint-Pascal lancée l'an dernier, au sein de laquelle les joueurs peuvent évoluer jusqu'à 23 ans et qui a aligné jusqu'à cinq à six joueurs des Escaladeurs la saison dernière, selon les parties.

« Dans le cas de Saint-Pascal, on est très heureux de la création de cette équipe, car une fois que la roue sera bien enclenchée, elle sera vraiment complémentaire aux Escaladeurs. Déjà, l'an prochain, il y a des joueurs qui auront atteint leurs 23 ans et qui devront faire le saut au sénior, ce qui devrait aider à reconstituer l'équipe

des Escaladeurs. Le bassin de joueur au Kamouraska est intéressant actuellement, l'engouement pour le baseball est réel, la sabbatique devrait être bénéfique pour permettre à la future organisation de mieux s'arrimer à la nouvelle dynamique du marché », poursuit-il, un son de cloche similaire à celui du président de Ligue Puribec Denis Bérubé.

Avec la collaboration de
Stéphanie Gendron

Le cancer peut faire peur, mais vous n'êtes pas seul.

418 683-8666 | cancer.ca



Société canadienne du cancer

RE/MAX ÉLÉGANCE  **ÉQUIPE**
Gilles Couture

Montmagny - L'Islet - Kamouraska
418 598-6031 418 856-1352

Agence immobilière depuis 1986
Franchisé indépendant et autonome de RE/MAX Québec Inc.

Thérèse Rioux courtier immobilier | Lili-Anne Thibault courtier immobilier | René Bélanger courtier immobilier | Gilles Couture courtier immobilier agréé

**VOTRE PROPRIÉTÉ
POURRAIT
SE RETROUVER
ICI**



**Nous sommes
les professionnels
de l'immobilier!**
Évaluation - Conseils - Résultats

**VOIR TOUTES NOS PROPRIÉTÉS SUR
gillescouture.com**

AUTOMOBILES CHRISTIAN DIONNE

110, route 230 Est, Saint-Philippe
418 863-3972
www.autochristiandionne.com

2013 FORD F-150 XLT 4X4  3.5 L, 6 cyl., air climatisé, roues alliage, 4 portes, tout équipé. Seul. 153 226 km C09-1267 20 995\$	2013 FORD F-150 XLT 4X4  5 L, air climatisé, roues alliage, tout équipé. Seul. 148 201 km C09-1272 18 995\$	2011 FORD F-150 XLT 4X4  4 portes, 3.7 L, 6 cyl., air climatisé, roues alliage, tout équipé. Seul. 157 900 km C09-1272 16 995\$	2013 DODGE RAM 1500 4X4  Auto., air climatisé, roues alliage, tout équipé, 6 cylindres, 3.6 L. Seul. 133 410 km C09-1274 20 995\$
2002 FORD F-150 HARLEY DAVIDSON 4X2  5.4 L, Supercharge, air climatisé, roues alliage, cuir, toit ouvrant, tout équipé. 147 000 km C09-1251 15 995\$	2011 DODGE RAM 1500 4X4  4 portes, 5.7 L, auto., air climatisé, tout équipé. 169 494 km C09-1258 13 995\$	2010 DODGE RAM 1500 SPORT 4X4  4 portes, auto., 5.7 L, air climatisé, roues alliage, tout équipé. 226 901 km C09-1250 10 995\$	2007 FORD F-150 XLT 4X4  5.4 L, auto., air climatisé, roues alliage, 4 portes, tout équipé. 165 772 km C09-1236 11 995\$
2014 FORD ESCAPE SE 4X4  Air climatisé, cuir, toit ouvrant, GPS, caméra de recul, tout équipé. 143 010 km C09-1268 10 995\$	2011 DODGE CHARGER  4 portes, auto., 3.6 L, air climatisé, roues alliage, tout équipé. Seul. 126 659 km C09-1264 9 995\$	2006 FORD MUSTANG GT  4.6 L, 5 vitesses, air climatisé, roues alliage, cuir, tout équipé. Seulement 123 500 km C09-1239 14 995\$	

SUDOKU

JEU N° 760

NIVEAU : INTERMÉDIAIRE

8	5			1				
							4	
		9	8	5				
1	7			4				
		2						
						1		5
		4	5					1
7		6			8	2		
	2	5	3			7		

RÉPONSE DU JEU N° 760

7	8	2	1	9	8	9	2	6
8	9	2	8	6	7	9	1	2
1	9	6	2	2	9	7	8	8
9	2	1	9	8	2	8	6	7
6	8	7	2	8	1	2	9	9
9	2	8	9	7	6	8	2	1
2	1	9	8	9	8	6	7	2
8	7	9	6	2	2	1	8	9
2	6	8	7	1	9	2	5	8

RÈGLES DU JEU :

Vous devez remplir toutes les cases vides en plaçant les chiffres 1 à 9 une seule fois par ligne, une seule fois par colonne et une seule fois par boîte de 9 cases.

Chaque boîte de 9 cases est marquée d'un trait plus foncé. Vous avez déjà quelques chiffres par boîte pour vous aider. Ne pas oublier : vous ne devez jamais répéter les chiffres 1 à 9 dans la même ligne, la même colonne et la même boîte de 9 cases.

MOTS CROISÉS

N° 760

1	2	3	4	5	6		7	8	9	10	
							12				13
14					15	16					
17			18	19				20			
21		22		23			24		25		
26			27				28	29			
30					31						32
		33		34			35				
36	37					38					
39					40			41	42		43
44			45				46				
47							48				

HORIZONTALEMENT

- Affectivité.
- Canal du corps.
- Sous-vêtements.
- Mauvaise nourriture.
- Stupéfaite.
- Six.
- Rongeurs.
- Noirci.
- Celui qu'on a choisi.
- Canal de déviation.
- Homme.
- Immédiatement.
- À cet endroit.
- À eux.
- Indulgence exagérée.
- Poisson d'eau douce.
- Écritoires.
- Courtois.
- Armée irlandaise.
- Orifices.
- Fait courir le crédeul.
- Unité d'angle.

- Fruits en cône du houblon.
- Propagées.
- Aromatisé avec une plante.

VERTICALEMENT

- Pions.
- Écorché.
- Après déductions.
- Célébrité.
- Conjugaison.
- Insecte.
- Hallucinogène.
- Elles sont entourées d'eau.
- Dessert d'Italie.
- Lu lettre par lettre.
- Ressemble au calmar.
- Suffixe.
- Point de départ.
- Faire comme le duc.
- Attacher.
- Railler.
- Urbain.
- Gros pains ronds.

- Abri provisoire.
- Flaque.
- Norme internationale.
- Fourrage.
- Personnage de conte.
- Épuisé.
- Terme de scout.

S	E	M	E	S	E	S					
E	S	T	I	B	O	R	O	A	L	E	
U	H	V	D	S	E	N	I	R	V	N	
C	I	R	A	I	N	E	A	M	E		
S	I	N	T	E	E	L	O	L	E		
S	M	S	X	L	A	S	I	S			
H	I	C	I	O	C	I	L	L			
M	E	W	F	E	I	B	I	L	E		
L	T	V	S	A	T	S	I	A			
E	R	A	T	A	S	I	S	D	E	R	
S	L	I	P	S							
S	E	N	S	E							

RÉPONSE DU N° 760

Saison terminée pour Saint-Jean-Port-Joli

Les séries quart de finale de la Ligue de hockey Côte-Sud Coors Light prenaient fin au cours du dernier week-end. Au terme des rencontres présentées de vendredi à dimanche, les Éperviers de Saint-Charles, le Pavage Jirico de Saint-Jean-Port-Joli, les Fondations B.A. de Trois-Pistoles et le Plastiques Moore de Saint-Damien ont vu leur saison prendre fin, leurs adversaires respec-

tifs passant au prochain tour. Le Pavage Jirico, dernier au classement général, n'a pas fait le poids devant les Mercenaires de Lotbinière qui l'ont emporté en trois rencontres. Menant déjà par 2-0, les Mercenaires ont éliminé leurs adversaires de Saint-Jean-Port-Joli en l'emportant 6-1, le vendredi 18 mars, à l'aréna de Saint-Gilles.

Source : Ligue hockey Côte-Sud

STATISTIQUES DE LA SEMAINE
du 10 au 16 mars
2022

WWW.QUILLESSTPASCAL.CA

OLIVIER
KAMOURASKA | CHRYSLER

SERVICE :
Du lundi au vendredi,
de 8 h à 17 h

Ventes :
Lundi et mardi, de 8 h à 18 h
Mercredi et jeudi, de 8 h à 20 h
Vendredi, de 8 h à 18 h

255, av. Patry, Saint-Pascal, (autoroute 20, sortie 465)
418 492-3432 • 1 800 363-3432

www.olivierkamouraskachrysler.com

Mardi 19 h

CLASSEMENT DES ÉQUIPES (COMMANDITAIRES)	POINTS
1 ^{er} (5) Alimentation Lucien Dubé	121,5
2 ^e (2) Transpro BSL	121
3 ^e (1) Car Max	119
4 ^e (6) Nordikeau	110,5
5 ^e (4) Excavation Yvan Pelletier	101
6 ^e (3) Le Roy du Déneigement	87

VENDREDI 19 H 30 : TRANSPORT GABRIEL LEBRUN & FILS

PHSM Marc Roussel	227
PHSM Marius Ouellet	226
PHTF Michelle Senechal	589
PHTM Marc Roussel	624

DIMANCHE 19 H : ENTREPRISE DORIS PELLETIER

PHSF Nathalie Perreault	163
PHSM Albert Dionne	194
PHSM Gabriel Lebrun	174
PHTM Albert Dionne	521

LUNDI 13 H : CONSTRUCTION MARCEL CHAREST & FILS

PHSF Gemma Roy	193
PHSF Céline Pelletier	182
PHSM Isidore Michaud	223
PHTM Isidore Michaud	586

LUNDI 19 H : LES Puits ARTÉSIENS C. G. THÉRIAULT

PHSM Patrice Levesque	255
PHTF Diane St-Pierre	519
PHTM Patrice Levesque	628
PHTM Jean Ouellet	628

LUNDI 21 H : SAM (SERVICES AGRO-MÉCANIQUE)

PHSM Laurian Drapeau	242
PHSM Martin Ouellet	238
PHSM Donald Bernier	213
PHTM Laurian Drapeau	624

MERCREDI 13 H : PROVIGO SAINT-PASCAL

PHSF Simonne Pelletier	197
PHSM Isidore Michaud	212
PHTF Simonne Pelletier	529
PHTM Isidore Michaud	597

MERCREDI 19 H : PNEUS FM

PHTF Céline Corriveau	556
PHTM Mathieu Gagné	683
PHTM Isidore Roy	654
PHTM Réjean Joseph	621

CARQUEST
219, avenue Rochette
Saint-Pascal
418 492-2704

vous présente
L'ÉTOILE DE LA SEMAINE

MARTIN OUELLET
SIMPLE 275
MOYENNE 193

PROCHAIN TOURNOI : CLASSIQUE AGRICOLE 31 MARS 1^{er} ET 2 AVRIL 2022
418 492-2146

PLUS HAUTS SIMPLES DE LA SEMAINE

1 ^{er} Mathieu Levesque (5) Alim. Lucien Dubé	267
2 ^e Maxime Caron (1) Car Max	253
3 ^e Alexandre Morin (2) Transpro BSL	245

PLUS HAUTS QUADRUPLES DE LA SEMAINE

1 ^{er} Mathieu Levesque (5) Alim. Lucien Dubé	906
2 ^e Patrice Levesque (5) Alim. Lucien Dubé	895
3 ^e Damien Jean (6) Nordikeau	865

MEILLEURES MOYENNES MASCULINE ET FÉMININE

1 ^{er} Patrice Levesque (5) Alim. Lucien Dubé	217
2 ^e Isidore Roy (3) Le Roy du Déneigement	203
3 ^e Kathy Thibault (5) Alim. Lucien Dubé	178

LIGUE ÉCLAIR Jeudi 19 h

Provigo

Alimentation Gabriel Landry Inc.
501, avenue Patry, Saint-Pascal | 418 492-1034

Ouvert de 8 h à 21 h tous les jours
Service de livraison à domicile

CLASSEMENT DES ÉQUIPES (COMMANDITAIRES)	POINTS
1 ^{er} (1) Équipements Patrick Bérubé	1069,5
2 ^e (4) Tabagie Lunik	1023
3 ^e (5) Ent. Doris Pelletier	1013
4 ^e (3) Toyota RDL	916,5
5 ^e (6) CarrXpert	890,5
6 ^e (2) Mallette	867,5
7 ^e (8) Dist. Marco Lizotte GADOUA	612,5
8 ^e (7) Aliments St-Bruno	612,5

PLUS HAUTS SIMPLES DE LA SEMAINE

1 ^{er} Cédric Lizotte (1) Équip. Patrick Bérubé	267
2 ^e Bertin Plourde (6) CarrXpert	247
3 ^e Christian Courcy (5) Ent. Doris Pelletier	237

PLUS HAUTS QUADRUPLES DE LA SEMAINE

1 ^{er} Cédric Lizotte (1) Équip. Patrick Bérubé	865
2 ^e Pierre Chénard (5) Ent. Doris Pelletier	855
3 ^e Harold Lavoie (4) Tabagie Lunik	852

MEILLEURES MOYENNES MASCULINE ET FÉMININE

1 ^{er} Cédric Lizotte (1) Équip. Patrick Bérubé	218
2 ^e Pierre Chénard (5) Ent. Doris Pelletier	214
3 ^e Jeannine Roussel (2) Mallette	189

EXPLOITS DE LA SEMAINE

INSTALLATION DE CHEMINÉES PATRICE LEVESQUE	
PHSM .. Mathieu Levesque	267 moy. 192
..... Maxime Caron	253 moy. 184
..... Ghislain Madore	208 moy. 144
..... Bertin Plourde	247 moy. 184
..... Marcel Cloutier	211 moy. 150
..... Norbert Dumont	212 moy. 152
PHQM .. Mathieu Levesque	906 moy. 192

FAMILIPIX EXTRA R. PARADIS ET M. PELLETIER INC

PHSF ...Lise Pelletier	185 moy. 131
PHTF ...Lise Pelletier	515 moy. 131
PHSG ..Noah Gagné	233 moy. 165

PETITES ANNONCES

**NOUVEAU :
PAIEMENT
MASTERCARD
DISPONIBLE**

PAYABLES AVANT LA PARUTION

Porté à votre compte VISA ou Mastercard (frais de 1,00 \$)
En argent ou par chèque
à l'ordre du Journal Le Placoteux

TARIFICATION

Les taxes sont incluses dans les prix
1re parution (20 mots) 8,50\$
Répétition 7,50\$
1re parution encadrée 13,50\$
Répétition 12,50\$
Mots additionnels 0,25\$

TARIFICATION (SUITE)

Prière (max. 20 mots) 8,50\$
Prière longue 17,00\$
Prière avec image 22,00\$
Avis de décès 75,00\$
Remerciements de sympathie 65,00\$
Messe anniversaire 65,00\$
Retour de photo 1,00\$

Heure de tombée : vendredi 16 h 30

Par téléphone - Saint-Pascal :
418 492-2706, poste 101
Sans frais : 1 855 492-2706
Télex : 1 855 492 9706
Par courriel : petitesannonces@leplacoteux.com
Par la poste ou à nos bureaux :
491, av. D'Anjou, Saint-Pascal (Québec) G0L 3Y0
Point de service à La Pocatière:
Singer PFAFF, 502B, 4e Av.

PROMOTION - 20\$ / 3 SEMAINES*

*3 semaines consécutives, annonces identiques de 20 mots et moins, taxes incluses.

ASTROLOGIE

Ana Médium, spécialiste des questions amoureuses depuis 25 ans. Le secret des rencontres positives, la méthode pour récupérer son ex et des centaines de couples sauvés durablement, réponses précises et datées. Tél.:450-309-0125

LOGEMENTS À LOUER

La Pocatière dans immeubles de 12 logements, 5 1/2 situés au 613, rue du Verger, de 610\$/mois, non chauffé, non éclairé. Grand appartement avec dépendance directement dans le logement, près de tous les services. Disponible le 1er juillet. Information ou visite : (inf)418 856-6154 (Gérard Ferland)
.....819 349-8075 (Hubert Lévesque)

LOCAL À LOUER

Saint-Pascal. Centre-ville. +/- 650 pieds carrés. Récemment rénové. Rez-de-chaussée, 489 avenue D'Anjou. Bureau, salle de réunion, salle d'attente, toilette. Disponible janvier 2022 (inf)
.....418 894-1767 (Michel)

Saint-Pascal. 3000 pieds carrés au premier étage. 4 bureaux fermés et un grand espace. Chauffé, éclairé, déneigé. Au 197, route 230 Ouest. Ancien local de Base 132. Libre le 1er juillet (inf)
.....418-261-6811 (Marco)

Saint-Pascal. Plusieurs unités d'entreposage de 5 X 10, 60\$/mois. Aussi, locaux commerciaux de 2500 pieds carrés avec porte de garage et débarcadères, chauffage inclus. Pour infos :
.....418 333-2589 (Marc) (inf)

ATA
Aide aux travailleurs accidentés
114-b, avenue de Gaspé Est
Saint-Jean-Port-Joli (Québec) G0R 3G0
418 598-9844 • 1 855 598-9844

Clientèle : accidentés du travail ou de la route, congédiement ou harcèlement, assurances-invalidités.

Nos services : information, écoute, aide technique pour le suivi des dossiers, support à la réadaptation, démarches collectives pour la reconnaissance des droits.

4117P0719

OFFRES DE SERVICES

SAAQ-SAAQ-SAAQ Victime d'un accident automobile? Vous avez des blessures? Contactez-nous. Consultation gratuite. M. Dion Avocats tél 514-282-2022
www.sossaaq.com

RENCONTRES

CONTACTS directs et rencontres sur le service #1 au Québec! Conversations, rencontres inattendues, des aventures inoubliables vous attendent. Goûtez la différence! Appelez le 438-899-7001 pour les écouter, leur parler, ou, depuis votre cellulaire faites le #(carré)6920. (des frais peuvent s'appliquer). L'aventure est au bout de la ligne. www.lesseductrices.ca

ROULOTTES À VENDRE

Roulotte Outback de 25 pieds avec une extension. Située au camping Rivière-Ouelle. Prix: 7000\$ négociable. Pour infos et photos: majomo47@gmail.com / 418 219-8855 (06/04)

DIVERS À VENDRE

A vendre. Un bureau d'ordinateur + chaise, une imprimante. Pour information, appelez (23/03)
.....418 492-1578 / 418 551-9359

GICLEURS
PIERRE PLOURDE

Votre partenaire de confiance contre les incendies

SPECIALITÉS : GICLEURS ET PLOMBERIE
98, rue Voisine, Sainte-Hélène de Kamouraska (Québec) G0L 3J0
pplourde@gicleursplourde.com

Tél.: 418 492-9889 • Téléc.: 418 492-9031 • Cell.: 418 894-2358

CMMTQ
Corporation des métiers mécaniciens en tuyauterie du Québec • R.B.Q. 15594-7923-01

CINEMA LOUISE

100% numérique
Représentation tous les jours à 19 h 30
DU JEUDI 24 AU JEUDI 31 MARS
PROJECTIONS SPÉCIALES : SAMEDI ET DIMANCHE 14 H

LA CITÉ PERDUE
Débuté le vend. 25 MARS

UNCHARTED

1140P51220

418 852-2891
www.cinamalouise.com

QUAND LA TOXICOMANIE PREND TOUTE LA PLACE

faîtes les premiers pas
Québec 14181534-0320
Montréal 5141929-0202
www.portage.ca

PORTAGE
Par votre médecin

À LOUER

2 1/2-3 1/2-4 1/2-5 1/2 meublés ou non, dans différents secteurs de Saint-Pascal. Appelez pour connaître nos disponibilités ou pour louer.
Pas d'animaux.
Priorité aux non-fumeurs.
Laurier Michaud
418 714-0707

LOGEMENTS À LOUER

Vérifiez nos disponibilités :
2 1/2, 3 1/2, 4 1/2 et 5 1/2 pièces, chauffés, éclairés
Situés du 901 au 911, 12^e Avenue, La Pocatière

Marco Gingras, concierge : 418 856-6715
Réal Delagrave, Montigny : 418 248-7141
Sans frais : 1 877 248-7141

www.logementscotesud.com

LEMIEUX
LOCATION

LOCATION DE VÉHICULE, CAMION, CUBE
REMORQUE OUVERTE OU FERMÉE
418.856.2824

49% des Québécois ont des difficultés de lecture

Il n'est jamais trop tard pour apprendre.

Appelez-nous : 1 800 361-9142
fondationalphabetisation.org

Fondation pour l'alphabétisation
Des mots d'espoir

Bellema
GESTION IMMOBILIÈRE

Vous cherchez un logement ou un local commercial?
Très beaux logements situés au centre-ville de La Pocatière ou sur la rue du Verger
Logements chauffés et éclairés

DISPONIBILITÉ :
Libres 1^{er} juillet : de 1 ½ à 5 ½

VOUS CHERCHEZ UN TERRAIN?
Terrains à vendre au centre-ville de La Pocatière, avec services, situés au sud de la rivière St-Jean, secteur rue du Cheminot et de la Vigie
Bellema S.E.C.

418 856-2566 (jour)
418 371-0546 (soir) Louise Ouellet
418 598-7765 (soir) Mario Deguire
708, 4^e Avenue, bur. 202, La Pocatière

Le Scénario
cinéma

100% NUMÉRIQUE
REAL D 3D

CARREFOUR LAPOCATIÈRE
INFO: 418 856.1319
www.cinemasenario.com

LA CITÉ PERDUE (GDJE)
Vendredi & Samedi: 19h45 / Dimanche: 13h45
Mardi & Mercredi: 19h45

UNCHARTED (G)
Vendredi & Samedi: 19h45 / Dimanche: 14h00
Mardi & Mercredi: 19h45

AU REVOIR LE BONHEUR (G)
Vendredi & Samedi: 20h00 / Dimanche: 13h30
Mardi & Mercredi: 20h00

ILLUSIONS PERDUES (GDJE)
Vendredi & Samedi: 19h20 / Dimanche: 13h20
Mardi & Mercredi: 19h20

LES AVENTURIERS VOYAGEURS : ÎLES CANARIES
Lundi: 13h30 - 19h30

Horaires du vendredi 25 au jeudi 31 mars 2022

Proprio Direct
AGENCE IMMOBILIÈRE

Denis Desjardins
Courtier immobilier résidentiel et commercial

Pascal Jean
Courtier immobilier résidentiel et commercial

Marie-Josée Couturier
Courtier immobilier

Audrey D'Anjou
Courtier immobilier résidentiel

L'Équipe 551-2121

410, 4^e AVENUE LA POCATIÈRE

VENDU! À PARTIR DE 2%*
CERTAINES CONDITIONS S'APPLIQUENT

NOUVEAU

159 900 \$
SAINT-GABRIEL-LALEMANT - 74, RANG D'ANJOU

NOUVEAU

125 000 \$
SAINT-HUBERT-DE-RIVIERE-DU-LOUP - 11, CH. TACHÉ OUEST

VENDU

CONDO
RIVIÈRE-DU-LOUP - 63F, DE CHAUFFAILLE

VENDU

MONT-CARMEL - 27, DE LA FABRIQUE

359 000 \$
RIVIÈRE-BLEUE - 328, RUE ST-JOSEPH NORD

19 900 \$ + TPS/TVA
TERRAIN
SAINTE-ANNE-DE-LA-POCATIÈRE - CH. DE LA STATION

La grande vente
avantage
Hyundai ✓



Location^o ou financement^o à partir de

0,99%

sur modèles 2022 sélectionnés.

✓ Plus des caractéristiques que vous voulez

✓ Garantie globale limitée de 5 ans

✓ Cliquez et achetez Hyundai

Véhicule utilitaire canadien de l'année 2022



ELANTRA 2022

Louez l'Essential manuelle pour :

55 \$ | pour **48**
par semaine | mois (208 semaines)
avec acompte de 1 495 \$^o

20 638 \$ Prix au comptant^o

Caractéristiques clés de série :

- Sièges avant chauffants
- Deux rétroviseurs dégivrants à réglage électrique
- Écran tactile de 8,0 pouces avec Apple CarPlay^{MC} et Android Auto^{MC}



Voyez comment l'ELANTRA vous en offre davantage que la compétition!



TUCSON 2022

Louez l'Essential 2,5 L à trac. av. pour :

80 \$ | pour **48**
par semaine | mois (208 semaines)
avec acompte de 3 195 \$^o

30 538 \$ Prix au comptant^o

Caractéristiques clés de série :

- Sièges avant chauffants
- Rétroviseurs dégivrants
- Écran tactile de 8,0 pouces avec Apple CarPlay^{MC} et Android Auto^{MC}



Voyez comment le TUCSON vous en offre davantage que la compétition!



ASSOCIATION DES JOURNALISTES
AUTOMOBILE DU CANADA

**PRIX DES VOITURES
CANADIENNES DE L'ANNÉE**



KONA 2022

Louez l'Essential à trac. av. pour :

65 \$ | pour **48**
par semaine | mois (208 semaines)
avec acompte de 1 995 \$^o

24 738 \$ Prix au comptant^o

Caractéristiques clés de série :

- Sièges avant chauffants
- Rétroviseurs extérieurs dégivrants avec clignotants
- Écran tactile de 8,0 pouces avec Apple CarPlay^{MC} et Android Auto^{MC}



Voyez comment le KONA vous en offre davantage que la compétition!

hyundaicanada.com



La nouvelle direction →

75, boulevard Taché Est
418 248-7877 | 1 866 410-5877

www.montmagnyhyundai.com

*Détails en concession.



HANS JENKINS
DIRECTEUR GÉNÉRAL



SÉBASTIEN REID
DIRECTEUR DES VENTES



MICHAËL BOUTIN-VIEN
CONSEILLER FINANCIER



DENIS OUELLET
CONSEILLER



EIDY TREMBLAY
CONSEILLÈRE