

En inventaire  
Modèle 2022



MT-07  
2022

À voir!



409-39-2822

**TECH**  
MINI-MÉCANIQUE

196, chemin Haut de la Rivière, Saint-Pacôme  
418 852-2922

www.techminimecanique.com

C'EST L'HEURE  
TOYOTA



2022 RAV4 LE 4RM

CTA : COMMANDEZ VOTRE RAV4 LE 4RM MAINTENANT  
0 \$ DE CONTRIBUTION DES CONCESSIONNAIRES



2022 COROLLA LE CVT

CTA : COMMANDEZ VOTRE RAV4 LE 4RM MAINTENANT  
0 \$ DE CONTRIBUTION DES CONCESSIONNAIRES



2022 COROLLA CROSS LE 4RM

CTA : COMMANDEZ VOTRE RAV4 LE 4RM MAINTENANT  
0 \$ DE CONTRIBUTION DES CONCESSIONNAIRES



2022 HIGHLANDER XLE

CTA : COMMANDEZ VOTRE RAV4 LE 4RM MAINTENANT  
0 \$ DE CONTRIBUTION DES CONCESSIONNAIRES

Venez commander  
le vôtre dès maintenant!

\* Pour un temps limité.  
Voir les détails chez



protection extra-attentive

\*Informations auprès de votre représentant

RIVIÈRE-DU-LOUP



159 A, Fraser, Rivière-du-Loup  
418 862-3222

www.rivieredulouptoyota.com

0859H2822

LE MERCREDI 13 JUILLET 2022

# Le Placoteux

VOLUME 44, ÉDITION 28  
48 PAGES

p.3

## À la hauteur des attentes

Vers un premier feu de  
circulation dans L'Islet  
p. 2

25 années de dévotion  
pp. 5-6

Photo : Mireille Lessard

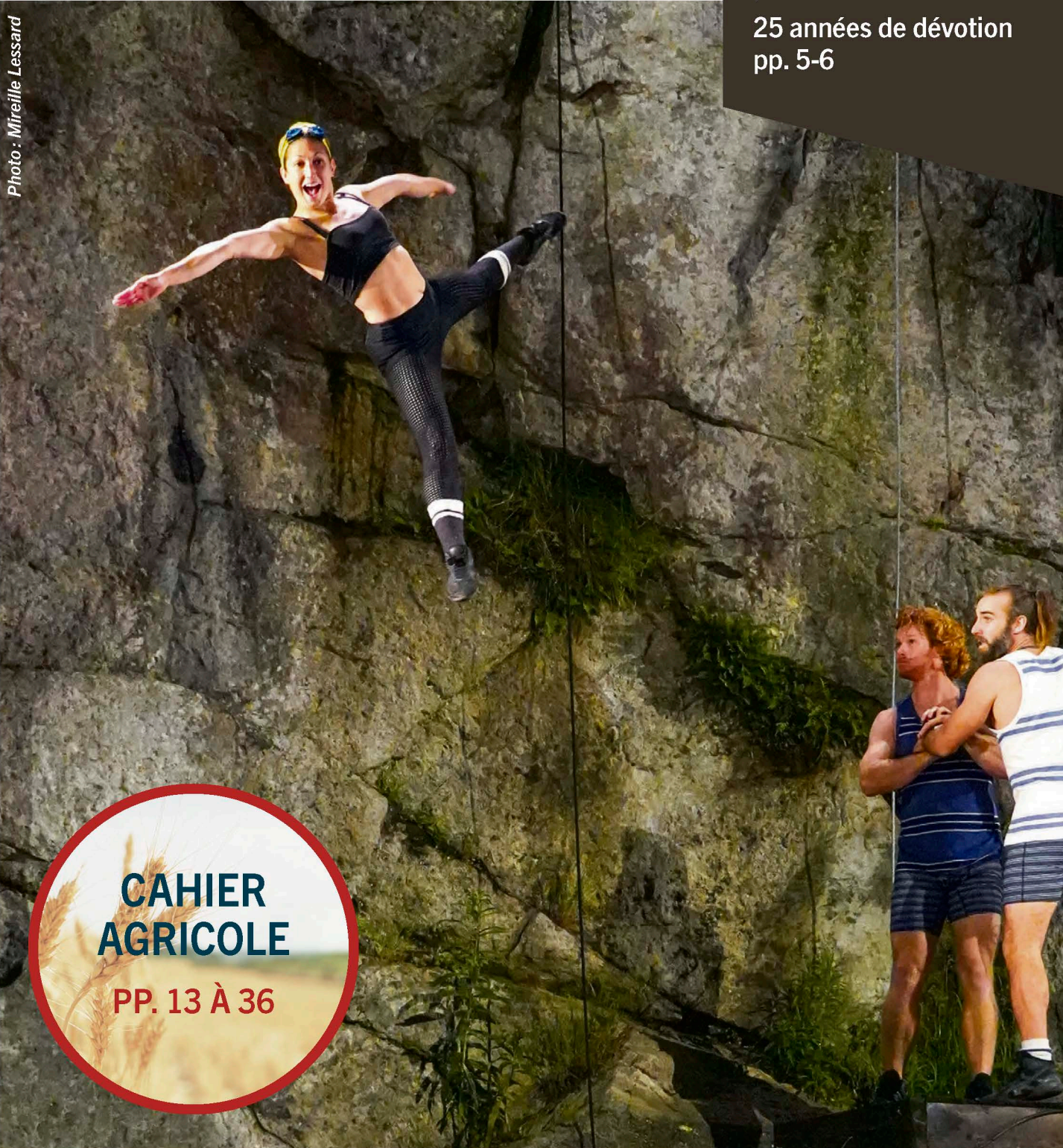

CAHIER  
AGRICOLE

PP. 13 À 36

**HONDA** INSPECTION EN 100 POINTS **CarProof**  
Certifié GARANTIE 7 ANS OU 160 000 KM  
Venez voir notre inventaire...  
**DEGIRO**  
MONTMAGNY  
418 248-2133 1 800 598-5444  
www.hondadegiro.com

COMMERCIAL | INDUSTRIEL | INSTITUTIONNEL | RÉSIDENTIEL

**CONSTRUCTION  
MARCEL CHAREST  
ET FILS**

T 418 492-5911 | SF 1 800 561-5911  
TÉLÉC 418 492-9705  
mcfinc.ca | infos@mcfinc.ca

997, Route 230 Est, Saint-Pascal  
ISO 9001: 2008

0853E0719 RBQ: 1623-5558-35

La puissance d'un groupe

**OLIVIER**  
KAMOURASKA | CHRYSLER

Venez me rencontrer!  
Benoît Chouinard, conseiller aux ventes  
418 863-7430

255, av. Patry, Saint-Pascal (aut. 20, sortie 465)  
418 492-3432 • 1 800 363-3432  
olivierkamouraskachrysler.com

SAINT-JEAN-PORT-JOLI

# Bientôt un premier feu de circulation dans L'Islet

MAXIME PARADIS

**Le réaménagement de la route 204 à l'intersection de l'autoroute 20 à Saint-Jean-Port-Joli est sur le point de commencer. À terme, le premier feu de circulation de la MRC de L'Islet y fera son apparition.**

Le maire Normand Caron a pratiquement de la difficulté à y croire. Déjà 20 ans que la Municipalité de Saint-Jean-Port-Joli réclame le réaménagement de ce carrefour du côté sud de l'autoroute où l'on retrouve une entrée et une sortie à la 20 est et différents accès aux nombreux restaurants et stations-service qui y ont poussé au fil du temps.

«20 ans qu'on fait des représentations auprès du ministère des Transports (MTQ). Il a fallu 20 ans avant qu'il ne se décide à déléguer un ingénieur et un technicien pour venir voir ce qui se passe à cette intersection. Ils ont très bien choisi leur moment, ils sont venus durant les vacances de la construction! Ils ont vite compris ce qu'on se tue à leur expliquer depuis 20 ans», s'est-il exclamé.

Outre un décès survenu il y a quelques années, jamais d'autres accidents graves n'ont été rapportés à ce carrefour. Cela ne signifie pas pour autant que des accrochages n'ont pas lieu sur une base régulière, de l'avis de Normand Caron. Les gens de la région connaissent aussi très bien l'intersection et son flux important de circulation, au

point où ils ont l'habitude de redoubler de prudence lorsqu'ils en approchent.

## Feu de circulation

Selon les plans de réaménagement préliminaires montrés par le MTQ à la Municipalité de Saint-Jean-Port-Joli, il est prévu de diminuer le nombre d'entrées et de sorties de certains commerces et de raccourcir les accès dont la grandeur est jugée démesurée pour d'autres. Un feu de circulation, le premier de toute la MRC de L'Islet, fera aussi son apparition face au restaurant Normandin et l'accès à l'autoroute 20.

L'accès aux commerces devrait demeurer facile pour les poids lourds, selon Normand Caron, eux qui sont nombreux à transiter à cette intersection. La recherche d'une meilleure fluidité de la circulation et davantage de sécurité pour les automobilistes sont les leitmotivs qui ont guidé les modifications qui doivent être apportées.

«Tout le secteur va en bénéficier et on est convaincu que davantage de développement sera possible, entre autres sur les terrains adjacents au Normandin qui seront



Normand Caron devant l'intersection. Photo : Archives Le Placoteux

visés prochainement par une demande globale de dézonage pour Saint-Jean-Port-Joli auprès de la Commission de protection du territoire agricole du Québec», indique le maire.

## Calendrier des travaux

Lorsque contacté, Normand Caron avouait ne pas connaître le montant prévu par le MTQ dans ce réaménagement. Selon

l'appel d'offres public consulté par *Le Placoteux*, l'investissement se situe dans une fourchette de prix allant de 1 à 5 M\$ et inclut également la mise aux normes de l'éclairage.

Quant aux travaux, les détails fournis initialement par le MTQ à la Municipalité de Saint-Jean-Port-Joli faisaient état d'un calendrier de 16 semaines prévu en 2022 et 2023. La fin juillet 2022 aurait même été évoquée pour le début du chantier.

# Don d'une voiture pour la famille ukrainienne réfugiée à Saint-Roch-des-Aulnaies

STÉPHANIE GENDRON

**Belle surprise pour la famille Zakrenychnyi qui était déjà comblée par l'accueil généreux des gens de la région. Ils ont reçu en don la voiture d'un couple de Saint-Roch-des-Aulnaies.**



La famille et son nouveau véhicule.

Posséder une voiture était un des objectifs entre autres du père, Oleksandr, qui souhaite être autonome. Après s'être trouvé un travail, il s'agissait d'une autre étape importante pour lui. Finalement, cet objectif s'est concrétisé plus rapidement que prévu grâce à un couple, qui souhaitait ne pas être nommé, qui a fait don de sa seconde voiture.

Informé du désir de la famille de posséder une automobile, le couple a décidé en quelques minutes à peine qu'il préférerait la leur donner plutôt que de la vendre. Comme elle avait besoin d'un peu d'amour, le couple a fait appel à un commerçant de pièces automobiles et une mécanicienne pour s'assurer que l'engin était sécuritaire.

Mathieu Lévesque de Carquest à Saint-Pascal n'a pas hésité une seconde à faire le don de pièces permettant que la voiture soit en ordre et Marjorie Bourgault, mécanicienne de Saint-Jean-Port-Joli, accompagné de son père Sylvain, a passé sa journée de congé à travailler sur la voiture, avec grand plaisir.

Il y a quelques jours, le véhicule de marque Jeep Compass a donc été enregistré au nom des Zakrenychnyi qui peuvent pleinement en profiter, un don qui a été accueilli avec surprise et joie par le couple. Ils remercient d'ailleurs tous les gens pour cette chaîne d'entraide.



MAISON CHAPAIS

SITE HISTORIQUE & JARDINS

En concert :

**Duo Carmen et David  
Jazz-Franco**

**Le dimanche 17 juillet, 14 h  
dans les jardins de la  
Maison Chapais de Saint-Denis**



Depuis vingt ans, Carmen et David ont présenté plus de mille concerts chez-nous au Québec et partout à travers le monde. La voix texturée un peu noire de Carmen Genest est accompagnée de façon virtuose par le guitariste David Jacques. Ils vous offrent ici un spectacle de chansons d'antan sur des arrangements jazzy, joués sur cordes de nylon. Ce spectacle saura réjouir vos cœurs et vous fera chanter. Vous entendrez des chansons de: Michel Louvain, Adamo, Alys Robi, Jean Sablon, Raymond Berthiaume, Édith Piaf, Félix Leclerc Gilles Vigneault et bien plus.

**Il est conseillé d'apporter votre chaise.  
À l'église en cas de mauvais temps.**

Desjardins  
Caisse Centre-Est-  
du-Kamouraska

TB  
C

Consultez [maisonchapais.com](http://maisonchapais.com)  
pour les prochains concerts 2022.



journaliste@leplacoteux.com

## CIRQUE DE LA POINTE-SÈCHE Une deuxième édition à la hauteur

STÉPHANIE GENDRON

Après une première édition en 2019 qui a surpris par sa qualité et son originalité, la barre était haute pour le second tour du Cirque de la Pointe-Sèche à Saint-Germain.

La première édition à l'été 2019 avait suscité tout un engouement; du cirque dans les falaises du Kamouraska, avec des spectateurs dans des conteneurs à bateau installés près du fleuve Saint-Laurent. La proposition invitait à la curiosité. Avec sa première création Narval, la troupe réunit par l'idéateur Élyme Gilbert avait fait parler d'elle partout au Québec et au-delà.

La pause a déçu, mais était nécessaire. Le risque était grand avec la pandémie, autant à l'été 2020 que l'été 2021. Le retour en 2022 était donc plus qu'attendu. « Comment vont-ils se renouveler après l'effet "wow"? Comment combler de si hautes attentes? » La question était sur toutes les lèvres à l'aube de la première jeudi dernier.

L'équipe créatrice du cirque a trouvé le moyen d'amener le spectateur ailleurs et de le surprendre avec son tout nouveau spectacle Charcoal, qui met en vedette des mineurs-acrobates, plus d'une dizaine au total.

Le recours aux sauts périlleux sur un gonflable géant, l'ajout d'un trampoline à même la falaise et l'utilisation de chaînes au lieu des traditionnels tissus repoussent les limites de l'originalité.

La configuration du site et le choix artistique amènent le spectateur sur le bout de sa chaise, particulièrement lors des sauts dans le vide à partir de la falaise.

Un numéro de jonglerie particulièrement bien chorégraphié surprend. Le cirque revient aussi avec des classiques essentiels; la haute voltige dans les falaises — mais cette fois dans un numéro à quatre — et la musique jouée en direct, qui amène une dimension supplémentaire.

Outre quelques petites erreurs sans doute attribuables au soir de première et au début du rodage, la troupe qui joue aussi le théâtre et la comédie atteint la cible en amenant le spectateur ailleurs, pour 75 minutes bien investies.



Photo : Mireille Lessard

Maintenant, la région doit s'approprier cette création unique et hautement professionnelle. Si la Gaspésie a son rocher, Granby son zoo et le Lac-Saint-Jean son trou de

la fée, le Bas-Saint-Laurent doit vendre son cirque, au bénéfice de l'ensemble du KRTB. Le Kamouraska a déjà son « nom d'appel », elle a maintenant son attrait majeur.

### L'ISLET

## LG Cloutier s'installera dans le nouveau quartier industriel

MAXIME PARADIS

**Le Groupe LG Cloutier aura l'honneur d'inaugurer le tout nouveau quartier industriel de la Municipalité de L'Islet, au nord de l'autoroute 20. Dans un mois exactement, l'entreprise procédera à la première pelletée de terre de sa nouvelle usine qui sera pleinement fonctionnelle en août 2023.**

L'investissement est majeur : 28 M\$. La superficie du bâtiment : 100 000 pi<sup>2</sup>. Le Groupe LG Cloutier mise gros avec son projet de nouvelle usine, mais tous les indicateurs sont au vert et pointent dans cette direction, de l'avis de Valérie Rancourt-Grenier, vice-présidente ressources humaines et marketing au sein de l'entreprise.

« On ressent de plus en plus l'augmentation de production chez nos clients et leurs besoins à nous acheminer davantage de travail. À partir du moment où il nous manque d'espace à l'intérieur et qu'il n'y a pas de possibilités d'agrandir, on n'a pas d'autres choix que de construire », résume-t-elle.

Le Groupe LG Cloutier réalise des composantes métalliques destinées à être intégrées à des produits finis ou à des chaînes d'assemblage de gros joueurs du domaine médical, ferroviaire, de l'aéronautique, de l'énergie et de l'industrie comme Alstom, Bombardier, STERIS et Lion électrique, pour ne nommer que ceux-là. Dans le cas de cette dernière, sa croissance anticipée motive pratiquement à elle seule l'investissement que s'apprête à faire le Groupe LG Cloutier, de confier Valérie Rancourt-Grenier.

D'autres facteurs sont néanmoins entrés en ligne de compte. L'un d'entre eux concerne

la croissance de la voisine actuelle de Groupe LG Cloutier, l'entreprise Ouellet Canada, qui comme elle se retrouve à l'étroit sur son terrain actuel. Une proposition d'achat en bonne et due forme du bâtiment de Groupe LG Cloutier a aussi précipité la réflexion de l'entreprise qui a finalement opté pour une nouvelle construction dans le futur quartier industriel de L'Islet. La première pelletée de terre est prévue le 15 août prochain.

« Nous sommes une entreprise familiale qui a ses racines à L'Islet. Même si nous avons des installations à Neuville, il était impensable pour nous de déménager l'usine. Aller ailleurs, c'était aussi perdre notre expertise, nos employés actuels, et ça, c'était non-négociable. Et même si on déménageait en se disant qu'on veut se rapprocher de la main-d'œuvre, ça n'aurait pas été vrai, car la pénurie elle se vit partout au Québec », a déclaré la vice-présidente ressources humaines.

La nouvelle usine de Groupe LG Cloutier promet d'ailleurs d'être à la fine pointe de la technologie, en plus d'épouser les nouvelles tendances en matière d'aménagement des milieux de travail. Les employés s'en trouveront donc que plus choyés. « Le mort d'ordre dans le projet a été luminosité. On ne veut pas que nos employés d'usine travaillent dans

un environnement sombre où la lumière extérieure n'arrive pas à pénétrer », a déclaré Valérie Rancourt-Grenier.

Elle précise également que les employés actuels ont grandement collaboré à l'amélioration des plans de la nouvelle usine, ceux-ci ayant été affichés un bon moment après le premier jet dans leur espace de travail. À partir des commentaires et suggestions qu'ils ont émis, des améliorations ont été apportées afin de rendre le tout plus fonctionnel et efficient.

### Automatisation

Groupe LG Cloutier profitera aussi de cette construction pour faire une belle part à l'automatisation au sein de son usine, elle qui est souvent à la recherche d'employés. De nouveaux postes seront aussi créés dans la foulée de cet investissement, « entre 15 et 20 d'ici un à deux ans », selon les chiffres fournis par Valérie Rancourt-Grenier.

## VACANCES ANNUELLES

**Le Placoteux**  
L'HEBDOMADAIRE DE LA CÔTE-DU-SUD

**Informations sur la date et l'heure de tombée pour notre dernière édition avant les vacances ainsi que sur la fermeture de nos bureaux**

**TOMBÉE DU JOURNAL DU 27 JUILLET :**

Publicités : Vendredi 22 juillet à 10 h  
Annonces classées, bloc-notes : Jeudi 21 juillet à 16 h 30

**Les bureaux seront fermés du lundi 25 juillet au lundi 8 août inclusivement.**

**Il n'y aura donc pas d'édition papier durant 2 semaines, soit les mercredis 3 et 10 août 2022.**

**Merci de votre collaboration!**

9996M2822

## LE BON MOT

de la semaine

Une « **balade** » est une promenade en langage familier.

Une « **ballade** » est un poème ou une pièce musicale.

28-22

## LES PLACOTAGES

### Collecte de sang à Saint-Pascal

Une collecte de sang a lieu le mercredi 27 juillet de 14 à 20 h, au Centre communautaire Robert Côté de Saint-Pascal. Sur rendez-vous seulement : 1 800 343-7264.

En collaboration avec les Chevaliers de Colomb, le Club Lions, le Cercle de Fermières, l'Association Marie-Reine, Ville Saint-Pascal, Héma-Québec et les médias locaux.

### Champs créatifs

Cette année aura lieu la deuxième édition de Champs Créatifs — Exposition Céramique. L'événement se déroulera les 23 et 24 juillet prochains, de 10 h à 18 h, dans des champs bordant le rang Mississipi, à Saint-Germain-de-Kamouraska. Sous les chapiteaux, les artistes auront carte blanche pour présenter leurs productions utilitaires ou sculpturales au public.

Organisé par Le Sacré Atelier, cet événement en plein air se veut un espace de rencontres, de partages et de rayonnement de notre passion pour la céramique sous toutes ses formes. Le Sacré Atelier, un espace dédié à la céramique, ouvrira ses portes à l'automne 2022 dans la sacristie de l'église de Saint-Germain de Kamouraska.

## Saint-Gabriel-Lalemant doit passer devant le tribunal administratif du travail

STÉPHANIE GENDRON

La Municipalité de Saint-Gabriel-Lalemant est convoquée à une audience du tribunal administratif du travail le 13 juillet, en raison d'une plainte de son ancien directeur général Vincent Thibaudeau.

Selon ce qu'on peut lire dans les procès-verbaux de la Municipalité, en septembre 2021, le dossier administratif du directeur général et secrétaire-trésorier avait été fermé. On y indiquait que ce dernier avait reçu un billet médical signé par son médecin, signifiant qu'il était apte au travail, mais pas à la Municipalité de Saint-Gabriel-Lalemant, et ce, pour une

durée indéterminée.

« Considérant que la Municipalité ne peut rester sans directeur général et secrétaire-trésorier sans affecter grandement la bonne marche de ses activités et responsabilités quotidiennes envers toutes ses citoyennes et tous ses citoyens, il est proposé que la Municipalité signifie par lettre recommandée à M. Vincent Thibaudeau

s'associe à  
**PASSEURS DE MÉMOIRE**  
la **CHRONIQUE** de  
*Yves Hébert*



### La Côte-du-Sud des photographes, première partie

Les villages de la Côte-du-Sud sont fréquentés par les photographes depuis plus de 150 ans. Qu'ils soient amateurs ou professionnels, ces visiteurs nous ont laissé un héritage qui témoigne de la vie quotidienne des habitants, mais plus encore.

L'un des premiers photographes professionnels à se rendre dans la région est le montréalais Alexander Henderson. On lui connaît un coucher de soleil pris à Kamouraska à la fin des 1860. Ses œuvres d'une qualité exceptionnelle font de temps à autre l'objet d'expositions au Musée McCord à Montréal. Un autre photographe montréalais, William Notman, nous permet de découvrir Kamouraska en été dans les années 1910.



Le quai de Kamouraska vers 1914. Photo : William Notman, Collection Musée McCord (Montréal)

D'autres vont l'imiter. Bien connu à Québec, Fred C Wurtele visite Rivière-Ouelle presque chaque année entre 1886 et 1891. Il nous a laissé de très belles prises de vue des abords du fleuve, du quai et du village. Elles sont conservées au centre de BANQ à Québec. L'important photographe de Québec Joseph-Ernest Livernois se rend également à Kamouraska pour croquer des paysages.

D'autres personnalités se rendent sur la Côte-du-Sud pour des raisons professionnelles ou scientifiques. Lors de sa visite à Saint-Denis-de-Kamouraska, l'anthropologue Horace Miner en profite pour photographier des maisons et les activités quotidiennes des habitants. Ses travaux de recherche sur la société locale lui permettent ainsi de publier une monographie. Le fonds photographique de ce chercheur est conservé aux Archives de la Côte-du-Sud à La Pocatière.

Durant les années 1940, Gérard Morisset procède à l'inventaire des œuvres d'art du Québec. Sur la Côte-du-Sud, il ne chôme pas; la région est riche en patrimoine. Son inventaire comprend un important corpus photographique représentant entre autres les maisons patrimoniales et les églises. Enfin on doit souligner le passage de la photojournaliste américaine Lida Moser (1920-2014) à Beaumont, L'Islet et Saint-Jean-Port-Joli. Accompagnée de Paul Gouin, conseiller culturel du premier ministre, et de l'ethnologue Luc Lacoursière, elle se rend jusqu'en Gaspésie. Elle nous a laissé des œuvres exceptionnelles représentant le miniaturiste de L'Islet Eugène Leclerc, les sculpteurs Médard, Jean-Julien et André Bourgault et Adalbert Thibault. On peut les admirer dans la collection numérique de BANQ.

28-22

qu'elle est dans l'obligation de procéder sans délai à la fermeture administrative de son dossier d'employé», peut-on lire.

Toutefois, un mandat a été récemment donné à un cabinet d'avocat à la suite de la réception d'un avis d'audience du tribunal administratif du travail concernant la plainte de destitution en vertu du Code municipal du Québec, par Vincent Thibaudeau. L'audience se tient le 13 juillet à Rivière-du-Loup.



Photo : Unsplash.com

<b>Le Placoteux</b> L'HEBDOMADAIRE DE LA CÔTE-DU-SUD	Financé par le gouvernement du Canada   <b>Canada</b>	<b>Impression</b> <b>QUÉBECOR Média</b> <b>Distribution</b> <b>publi soc</b>	<b>Édition Kamouraska-L'Islet 18 505 copies</b>
491, avenue D'Anjou, Saint-Pascal (Québec) G0L 3Y0 418 492-2706 • Téléc. : 418 492-9706	<b>DIRECTEUR GÉNÉRAL</b> Louis Turbide (poste 105) direction@leplacoteux.com	<b>VENTES</b> Pierre Dumais (poste 122) pierre@leplacoteux.com	Notre responsabilité pour une erreur ou omission ne peut excéder le montant déboursé par l'annonce. Nous ne pouvons garantir l'exactitude des couleurs imprimées. Toute reproduction intégrale ou partielle du contenu de ce journal est interdite sans l'autorisation de l'éditeur. ISSN 0908-207X. Dépôt légal : 1 trimestre 1979.
901C, 4 <sup>e</sup> Avenue, La Pocatière (Québec) G0R 1Z0 418 856-5172 • Téléc. : 418 856-5734	<b>JOURNALISTE</b> Stéphanie Gendron (poste 109) journaliste@leplacoteux.com	<b>Hélaine Pettigrew</b> (poste 108) helaine@leplacoteux.com	Société canadienne des postes envois de publications canadiennes, contrat de vente #0187755.
<b>www.leplacoteux.com</b>	<b>JOURNALISTE</b> Maxime Paradis (poste 103) web@leplacoteux.com	<b>ADMINISTRATION</b> Marlyse Sambou (poste 102) administration@leplacoteux.com	<b>ABONNEMENT : Pour l'extérieur : 85\$/année. TPS et TVQ incluses</b>
		<b>RECEPTION / PETITES ANNONCES</b> Marlyse Sambou (poste 101) petitesannonces@leplacoteux.com	<b>CONSEIL D'ADMINISTRATION</b> Jean-Pierre Tirman, président Sébastien Massé, vice-président Gabriel Landry, directeur Luc Morneau, directeur Maxime Paradis, directeur
			<b>hebdos QUÉBEC</b> <b>Fait de plus de 50% de papier recyclé. Merci de recycler ce journal.</b>
	<b>TOMBÉE : LUNDI 10 H 30 • Sans frais : Tél. : 1 855 492-2706 • Téléc. : 1 855 492-9706</b>		



web@leplacoteux.com

MAXIME PARADIS

## ÉLIANE D'ANJOU 25 ans qui changent une vie

Éliane D'Anjou se souvient très bien de son premier jour à La Traversée. C'était un 10 octobre, deux jours après son anniversaire. Elle se rappelle également du coup de cœur instantané qu'elle a eu pour l'organisme et sa mission. Dès lors, un seul souhait l'habitait : ne pas avoir à le quitter.

C'était en 1996, il y a bientôt 26 ans. Beaucoup d'eau a coulé sous les ponts depuis, mais la flamme d'Éliane D'Anjou, elle, ne s'est jamais éteinte. Même si à l'aube de ses 64 ans elle ose parler de préretraite, elle avoue qu'elle devra apprendre à lâcher prise, tellement sa passion pour l'organisme dont elle est aujourd'hui directrice générale depuis une bonne vingtaine d'années l'anime toujours autant.

« Je suis coachée, dit-elle, en référence à cette préretraite qu'elle souhaite entamer à partir de l'automne pour avoir plus de temps pour sa famille, ses amis et elle. Le conseil d'administration est informé de mes intentions et on a commencé à en glisser un mot aux membres », enchaîne-t-elle.

Éliane D'Anjou apprendra donc dans les prochains mois à déléguer, non pas parce qu'elle aime avoir tout sous sa gouverne, mais simplement parce que cette travailleuse acharnée n'a jamais compté les heures. Dès ses premiers moments à La Traversée, elle a su se rendre indispensable alors qu'elle avait été embauchée pour seulement une année à raison de 20 h par semaine. « Je m'étais dit, je vais créer tellement d'activités avec les membres qu'ils ne pourront plus me laisser partir », raconte-t-elle en riant.

Son souhait a finalement été exaucé, car un an après elle passait d'animatrice à intervenante, après que la direction et le conseil d'administration aient réussi à attacher le financement pour assurer la récurrence de son poste. Quelques années plus tard, elle devenait coordonnatrice à la suite du départ de Gisèle Couture, puis directrice générale de l'organisme, un cheminement qui ferait l'envie de plusieurs.

### Des défis

Tout n'a pourtant pas toujours été rose durant ce quart de siècle, les défis étant toujours nombreux dans le milieu communautaire. À l'arrivée d'Éliane au milieu des

années 1990, l'organisme en était encore à ses débuts et la santé mentale était tout sauf un sujet « à la mode ». Les premières années et encore aujourd'hui, démystifier les tabous autour de cette réalité demeure un engagement quotidien.

« La recherche de financement nous a aussi demandé beaucoup d'énergie. Toutes les activités que nous avons organisées pour lever des fonds dans la communauté et assurer la pérennité de notre mission, c'est juste fou! Autant les employés que les bénévoles, on ne s'est jamais empêché de voir grand. »

À quelques reprises, La Traversée a organisé de gros spectacles à la Salle André-Gagnon, alignant une série d'artistes amateurs de la région. Elle a aussi présenté en ce même lieu des pièces de théâtre montées par les membres, faisant parfois salle comble. Il y a aussi eu les activités *spinning* et la Zumba lumineuse du GOvember qui, en plus de susciter un élan de participation incroyable au sein de la population de la région, a permis de faire parler de La Traversée comme jamais.

Toutes ces activités, qui se sont tenues sous le signe du bonheur et de la joie, représentent bien ce qu'est La Traversée de l'avis d'Éliane D'Anjou. « Parce que notre mission est axée sur la santé mentale, les gens pensent à tort que tout est gris à La Traversée. Ce n'est pas le cas, les gens qui viennent ici aiment la vie, ils ne seraient pas là autrement. Ils veulent aller mieux et on les accompagne, on les outille pour qu'ils y parviennent. »

### Des rencontres

De ces 25 années, Éliane D'Anjou retient aussi les rencontres. Les liens qu'elle a tissés avec les gens évoluant au sein du milieu communautaire kamouraskois valent de l'or, selon elle. « Les organismes de la région, ils



Éliane D'Anjou devant la maison de La Traversée sur la 4<sup>e</sup> Avenue Painchaud à La Pocatière. Photo : Maxime Paradis



Jeannine Lachance du conseil d'administration, en compagnie d'Éliane D'Anjou. Photo : La Traversée

se serrent vraiment les coudes. Si on a un problème, on est toujours à un appel de trouver la solution. »

Tous les employés, stagiaires — plus d'une cinquantaine! — bénévoles et membres du conseil d'administration sont pour la plupart des amis. Une des intervenantes, Judith St-Jean, est même devenue sa belle-fille, elle qui partage la vie de son fils depuis 20 ans!

« Quand j'ai commencé à travailler ici, je vivais une période difficile de ma vie. La Traversée a été comme un baume sur le cœur. Cette résilience-là, c'est ce que j'ai essayé de transmettre aux membres de l'organisme : oui, trébucher, mais surtout se relever et recommencer à avancer, en ne restant pas accroché au passé. C'est une belle réussite sur le plan humain dont je vais toujours rester fière. »

## NOS PROFESSIONNELS



**Rema** Alternateurs et Démarreurs  
MÉCANIQUE GÉNÉRALE

**SPÉCIALITÉS :**  
- Alternateurs et démarreurs (vente de neufs et réusinés)  
- Moteur électrique - Pompe - Outillage  
- Ventes de batteries INTERSTATE

**AUTRES :**  
- Moteur électrique - Pompe - Outillage  
- Ventes de batteries INTERSTATE

151, Route 132, La Pocatière  
418 856-6210 • 1 800 530-6210  
altdem\_roma@hotmail.com

**LEMIEUX**  
LOCATION

LOCATION DE VÉHICULE, CAMION, CUBE  
REMORQUE OUVERTE OU FERMÉE

**418.856.2824**



**CENTRE VISUEL ST-PASCAL**  
UN REGARD SUR L'HORIZON

Dr Germain Dupuis, optométriste  
Dre Stéphanie Bélanger, optométriste

269, rue Taché  
Saint-Pascal (Québec) GOL 3Y0

Tél. : 418 492-1430  
Télec. : 418 492-2832

« La joie de vous servir »

**Jean-Marie Rossignol**  
Conseiller en sécurité financière  
418 492-3255

Assurance-vie  
Protection en cas d'invalidité  
Régimes collectifs  
Rentés, REER



**Coiffure**  
*Expression*  
1992 Enr.  
Service et beauté

*Ginette Landry, prop.*

282, Principale Est, Sainte-Hélène  
**418 492-9236**



**CRÉATEUR D'AMBIANCE**



*Michèle*

**DUMAIS**  
camilledumais.com

1005 rue Lévesque  
Saint-Pascal (Québec) GOL 3Y0  
418 492-2347  
418 492-9603  
info@camilledumais.com

# La retraite pour Gaétan Godbout, après 25 ans à l'Évêché

MAXIME PARADIS

Gaétan Godbout a mis un terme à une impressionnante carrière en communications en juin dernier. Destiné à devenir barbier, l'homme originaire de Saint-Omer dans L'Islet-Sud a finalement jonglé avec le journalisme durant plusieurs années avant de faire le saut aux communications diocésaines, poste qu'il a occupé durant 25 ans.

Barbier? Gaétan Godbout avait beau être entouré d'amis et de collègues qu'il côtoie depuis plusieurs décennies, la majorité d'entre eux ignoraient ce fait d'armes du communicateur et écrivain qu'ils ont connu pour la plupart comme journaliste pour *Le Peuple* et ensuite *Le Placoteux* avant de prendre en charge les communications du diocèse de Sainte-Anne-de-la-Pocatière il y a 25 ans. « J'ai souvent été au mauvais endroit au mauvais moment », a-t-il répondu lors de ce repas annuel tenu par l'Évêque du Diocèse en compagnie de la presse régionale.

Alors que le jeune Gaétan Godbout, 16 ans, venait tout juste de terminer sa quatrième année du secondaire, il avait décidé de s'inscrire à l'école de coiffure à Québec pour devenir barbier. « Je venais d'une famille de neuf enfants et mon père a toujours été le seul à travailler. Je voulais contribuer, gagner ma vie. Mais c'était l'époque hippie où les garçons se laissaient pousser les cheveux et les salons de barbier se sont mis à fermer les uns après les autres », raconte-t-il.

Gaétan Godbout n'a donc pas tardé à retourner sur les bancs d'école terminer son

secondaire, compléter son Cégep et s'inscrire à l'Université Laval pour devenir enseignant en histoire. « L'histoire n'était pas obligatoire à cette époque-là, mais optionnelle. Encore là, on m'a dit : "Pourquoi tu t'en vas là, ça ne s'enseigne plus l'histoire!" C'est pourquoi je dis encore : mauvais endroit au mauvais moment », poursuit-il en riant.

## Carrière journalistique

Le momentum de Gaétan Godbout s'est néanmoins amélioré par la suite. Avec en poche un baccalauréat en histoire et journalisme, il a pris le chemin des médias écrits régionaux. « J'ai eu des opportunités à Québec, Montréal, même Vancouver, que j'ai toutes refusées. J'ai toujours été attaché à ma région, ma famille, mes amis. Je voulais rester chez nous! »

À un carrefour de sa vie sur le plan personnel et professionnel, il a décidé, après un été de réflexion, de tirer un trait sur le journalisme. Il n'avait rien devant lui à ce moment et s'en remettait à la « divine providence ». « Je me donnais un an et si rien ne se présentait, je me réinscrivais à l'université faire ma maîtrise en histoire. »



Gaétan Godbout. Photo : Archives Le Placoteux



Gaétan Godbout entouré d'amis et d'anciens collaborateurs. Photo : Jean-François Morin

Mais Gaétan Godbout a eu l'appel, au sens propre. Le poste aux communications diocésaines venait de se libérer et comme il y avait déjà travaillé de façon occasionnelle dans le passé, on l'a contacté pour lui proposer. Il n'a pas tardé à accepter.

« J'ai travaillé avec quatre évêques différents : Mgr André Gaumond, Mgr Clément Fecteau, Mgr Yvon-Joseph Moreau et le dernier Mgr Pierre Goudreault. La confiance a toujours été là de leur part et je vais toujours en garder un excellent souvenir. »

## JMJ, radio et web

Ces 25 années passées au diocèse de Sainte-Anne-de-la-Pocatière ont été ponctuées de plusieurs changements dans le milieu des communications dont l'expérience médiatique passée de Gaétan Godbout a été salutaire. L'arrivée du web a entre autres bousculé la façon de communiquer par le biais du bulletin diocésain mensuel papier devenu il y a huit ans une infolettre hebdomadaire appelée *Lettre du Jeudi*. En parallèle, l'Évêché a revu au moins à trois reprises l'entièreté de son site internet.

Au sein des médias régionaux, Gaétan Godbout a aussi piloté la réalisation et la recherche de l'émission *Voie de vie* diffusée de 2001 à 2020 à CHOX-FM et animée successivement par l'abbé René Paradis et ensuite Madeleine Bélanger Leblanc. La création de cette émission de 15 minutes construite autour de la vie diocésaine et la façon dont les invités vivaient à leur façon l'évangile au quotidien avait été motivée par l'interruption de la diffusion de la messe dominicale sur les ondes de la même station, quelques mois plus tôt.

« À la même époque, j'avais aussi été désigné avec Annie Sénéchal pour préparer un

groupe du Diocèse aux Journées mondiales de la jeunesse de Toronto. J'avais déjà 48 ans, je me sentais tout sauf jeune, même un peu vieux pour vivre cette expérience-là, mais j'ai eu beaucoup de plaisir à côtoyer ce groupe-là. »

## Implications et retraite

Les 25 ans de Gaétan Godbout au diocèse de Sainte-Anne-de-la-Pocatière se sont déroulés en parallèle d'une multitude d'implications communautaires au sein de divers organismes de la région. Depuis 20 ans, il assume la présidence de la Société historique de la Côte-du-Sud, il a également contribué à la création de la Fondation André-Côté et plus récemment à la relance de Développement et paix en compagnie de Mgr Goudreault.

Sa passion pour l'histoire et l'écriture l'ont aussi amené à publier quelques ouvrages, dont *Église de Sainte-Anne, terre de promesses (1951-2001)* et plus récemment *Le clergé diocésain, Sainte-Anne-de-la-Pocatière (1951-2021)*. D'autres projets l'habitent toujours pour sa retraite, dont un livre sur la mission du Diocèse au Nicaragua, un autre sur l'histoire des hôpitaux de la Côte-du-Sud et enfin un recueil des textes d'Yvon-Joseph Moreau, du temps qu'il était évêque de Sainte-Anne-de-la-Pocatière. « Mon pire ennemi sera ma procrastination. Je vais m'inspirer le plus possible de la discipline de Mgr Goudreault. »

Gaétan Godbout a quitté pour la retraite en juin dernier, « en bon terme avec tout le monde », a-t-il dit, serein. Jean-François Morin, qui a œuvré précédemment dans l'archidiocèse de Québec, a depuis pris sa succession.

# NORMAND

**Toute l'équipe de La Compagnie NORMAND Ltée tient à souligner le départ à la retraite de M. Cérard Bérubé, Manœuvre.**

**Cérard a été à l'emploi de la compagnie pendant 12 ans. Reconnu pour son souci du travail bien fait, sa minutie, sa vaillance et sa grande passion pour le hockey, particulièrement du Canadien de Montréal, il a été un joueur apprécié par ses pairs.**

**Cérard, nous te remercions pour ces 12 années de loyaux services et nous te souhaitons de ramener la coupe!**

MERCİ POUR TOUT ET BONNE RETRAITE!

L'ÉQUIPE DE LA COMPAGNIE NORMAND Ltée

340, rue Taché, Saint-Pascal (Québec) COL 3Y0  
Tél.: 418 492-2712  
normand@cienormand.com / www.cienormand.com

# Planter, pour le plaisir de voir fleurir

MAXIME PARADIS

Francine Darveau et Luc Généreux auraient pu se trouver un projet de retraite beaucoup moins ambitieux. Le couple qui a passé sa vie dans le domaine de l'hôtellerie a plutôt choisi de se tourner vers l'horticulture. Mais oubliez ici les petites platebandes de maison, c'est un terrain de près de 400 000 pi<sup>2</sup> qu'ils ont pratiquement tout aménagé en l'espace d'une année, avec pour seul plaisir de voir l'ensemble fleurir durant tout l'été.

Francine et Luc ont appelé leur petit paradis *L'ensablée, une ferme de fleurs*. Le nom est un clin d'œil au sous-sol de leur terre et à la route qui la longe, le chemin des Sables à Sainte-Anne-de-la-Pocatière.

Cette petite route sinueuse, parfaite pour les balades du dimanche en voiture, le couple l'avait empruntée il y a quelques années avec la mère de Luc, un peu avant qu'elle ne décède. La terre était à vendre et elle l'avait pointé à son fils en lui suggérant de l'acheter. Deux autres personnes étaient alors intéressées, avait signifié le vendeur. Le projet est tombé à l'eau jusqu'à ce que Francine et Luc repassent devant cette même terre deux ans plus tard pour constater qu'elle n'avait toujours pas été vendue. Cette fois, le couple n'a pas laissé passer sa chance.

«Tout s'est enchaîné rapidement. On venait de vendre notre motel (Motel Loupi) à Rivière-du-Loup et c'était clair pour les acheteurs qu'il serait démolit. On avait donc prévu le coup en mettant plusieurs exclusions dans la vente, comme les plantes. On a fait 120 voyages de matériel végétal qui représentent l'équivalent de neuf années de plantations. Une vraie opération de sauvetage», s'est exclamé Luc Généreux.

D'autres végétaux ont ensuite été ajoutés, le tout planté en permaculture sous recommandation de Guy Langlais, ancien enseignant à l'ITA aujourd'hui retraité, qui par le passé avait déjà été propriétaire de cette même terre. 60 pommiers, 300 framboisiers, 400 plants de lavande, autant de variétés de vivaces, 1000 fraisiers et un nombre incalculable de mûriers, rosiers, vignes, argousiers, saules, thuyas, tournesols et cèdres, pour ne nommer que ceux-là, ont ainsi été plantés en l'espace d'un an sur cette terre de 10,3 ar.

table de mûriers, rosiers, vignes, argousiers, saules, thuyas, tournesols et cèdres, pour ne nommer que ceux-là, ont ainsi été plantés en l'espace d'un an sur cette terre de 10,3 ar.

## Pour la beauté

Alors que certaines espèces d'arbustes fruitiers ou de vivaces sont déjà à maturité, Luc Généreux assure que sa conjointe et lui n'ont aucune intention de tirer un quelconque profit monétaire de leur investissement. «On a fait ça pour la beauté, pour le plaisir de voir tout ça fleurir. Aujourd'hui, on a de la visite, de la famille et des amis. Des voisins sont aussi venus ramasser des fraises, on ne charge pas cher, mais ce n'est pas ça le but. Et pas question non plus qu'on s'annonce en bordure du chemin.»

L'entretien de ce petit jardin d'Éden demande aussi un certain temps, mais le couple de retraités qui voit cette besogne comme une passion plus qu'un travail ne s'en fait pas outre mesure. Comme ils ont passé leur vie à voyager, sans parler du fait qu'ils ont déjà habité à l'étranger, ils font aujourd'hui le choix de poser leurs valises et de se consacrer à ce projet. «La décision est encore plus facile après tout ce qui s'est passé depuis deux ans et encore aujourd'hui dans les aéroports», ajoute en riant Luc Généreux.

Le 27 juin, Francine et Luc célébraient leur 41<sup>e</sup> anniversaire de mariage. Ils sont arrivés à temps pour le coucher de soleil qu'ils ont contemplé de la terrasse qui donne une vue à couper le souffle sur *L'ensablée*. Avec pareil décor, qui a encore besoin d'évasion?



Luc Généreux inspecte les premières pommes apparues dans ses pommiers.

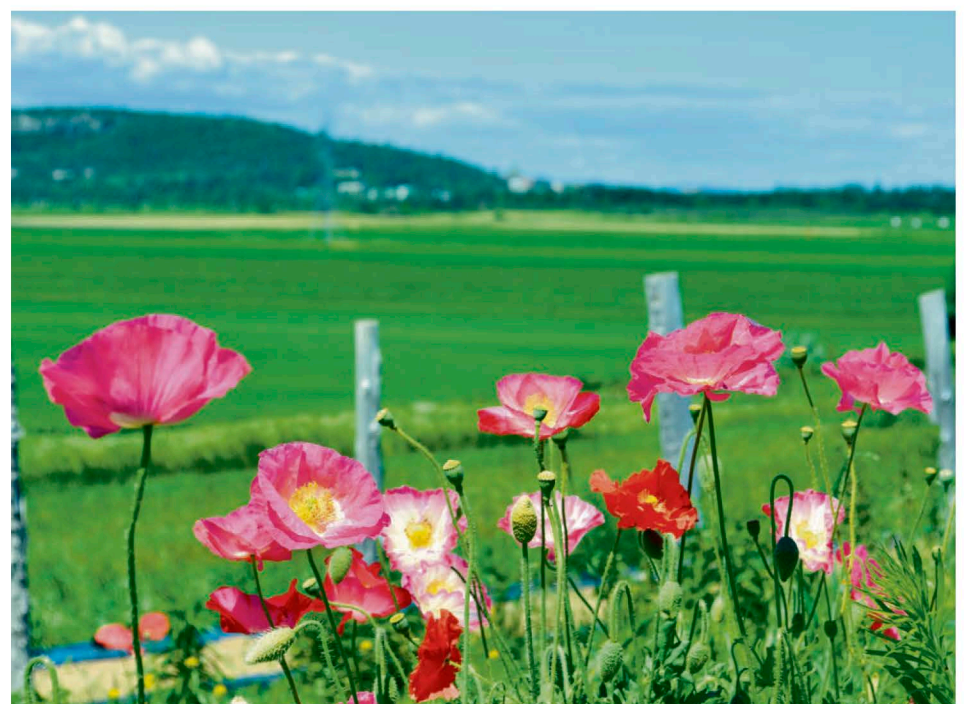

La floraison est maximale à plusieurs endroits à l'heure actuelle. Photo: Maxime Paradis



**RAMONAGE  
COMPLET**

**Soyez prévoyant!**

**ABATTAGE DANGEREUX,  
ÉLAGAGE  
EN TOUTE SÉCURITÉ!  
ET AUTRES...**

**Gustave Kessler 418 318 2846**



0145H2822

**Manic et fils coffrage inc.**

RBQ : 5811-7987-01

- Empattement
- Dalle
- Fondation
- Muret
- Mur de soutien

**Nicolas Morin  
Marianne Bernier**



14, chemin de la Chute  
L'Islet (Québec) G0R 1X0  
manic.coffrage@hotmail.com

**418 508-4162**

7483/P2572

## Un peu de tumulte pour Marie-Eve Proulx

STÉPHANIE GENDRON

Après quelques notes discordantes avec des élus du Kamouraska concernant le dossier de médecine vétérinaire à Rimouski, la députée de Côte-du-Sud Marie-Eve Proulx semble rencontrer quelques difficultés dans Montmagny.

Dans un procès-verbal d'une séance de conseil de la MRC de Montmagny, un «incident» en lien avec un point de presse concernant le Complexe culturel et sportif en mai dernier a été souligné. On reprochait au bureau de la députée d'avoir insisté pour s'ingérer dans la rédaction d'un communiqué. Le bureau de la députée disait n'avoir reçu le communiqué conjoint que quelques minutes avant la conférence de presse et avait simplement suggéré quelques modifications mineures, s'est-on défendu.

La préfète de la MRC de Montmagny Jocelyne Caron a toutefois souligné à plusieurs médias qui l'ont questionnée, dont CMATV

et Le Journal de Québec, que les relations étaient tendues entre la MRC et la députée en ce qui concerne ce projet. Le maire de Montmagny Marc Laurin s'est ensuite dissocié des propos de la préfète, indiquant avoir «de bonnes relations avec la députée et (je) me dissocie des propos de la préfète. Je souligne la bonne collaboration entre tous les partenaires, une approche positive et constructive conforme à mes valeurs», a-t-il déclaré.

Au bureau du premier ministre François Legault, on indique que «Mme Proulx entend collaborer avec tous les élus et les différents partenaires de la circonscription en

ayant toujours en tête l'intérêt des gens de Côte-du-Sud. Défendre sa région, c'est ce qui la motive», écrit Marc Danis, attaché de presse de l'aile parlementaire. Il ajoute qu'à la suite de l'article du Journal de Québec, le maire de Montmagny et quelques autres maires de la circonscription ont réagi pour souligner leurs bonnes relations avec la députée et son bureau.

### Médecine vétérinaire

Au Kamouraska, les échanges ont été plus difficiles ces derniers temps concernant le fait que La Pocatière aimerait accueillir le pavillon de médecine vétérinaire plutôt qu'à Rimouski. «Les échanges dans le dossier de la Faculté de médecine vétérinaire ont effec-

tivement été laborieux à ce jour. Par contre, à l'avenir, je souhaite une saine et franche collaboration entre la MRC et notre députée, et ce, dans l'intérêt supérieur de nos citoyens et de notre territoire», a déclaré le préfet de la MRC Sylvain Roy.

Il ajoute qu'il comprend et soutient sa collègue préfète de la MRC de Montmagny qui «par le biais du conseil de la MRC, a concrètement confirmé que leur politique de harcèlement et leur code d'éthique doivent être respectés», soutient-il.

Au bureau de Mme Proulx, on indique que cette dernière ne fera pas de déclaration, car elle n'est pas impliquée dans ce qui a été rapporté au procès-verbal.



Du **6** au **17** juillet  
venez magasiner dans notre centre  
pour **vos essentiels  
estivaux!**



161, route 230 Ouest, La Pocatière (Québec) G0R 1Z0  
[lecentrelapocatiere.com](http://lecentrelapocatiere.com)



### Saint-Pamphile officiellement Municipalité amie des aînés

En juin dernier, la Ville de Saint-Pamphile est devenue officiellement Municipalité amie des aînés par la ministre responsable des Aînés et des Proches aidants, Mme Marguerite Blais, et ce, pour toute la durée de son plan d'action 2022-2025. Cette reconnaissance témoigne de la qualité de la démarche et de la mobilisation de sa communauté pour relever les défis associés au vieillissement de la population en développant une culture d'inclusion

sociale des personnes âgées et en proposant des solutions durables et concrètes visant leur mieux-être. Saint-Pamphile souhaite notamment rendre les espaces publics plus attrayants et sécuritaires pour les personnes âgées, offrir du transport pour des activités ponctuelles, améliorer l'offre d'activités intergénérationnelles et plus encore. La politique ainsi que le plan d'action sont disponibles sur le site internet [saintpamphile.ca](http://saintpamphile.ca). Source: Saint-Pamphile

# De nouveaux appuis à la médecine vétérinaire à La Pocatière

MAXIME PARADIS

De nouveaux appuis à l'enseignement de la médecine vétérinaire à La Pocatière plutôt qu'à Rimouski continuent de s'accumuler et dépassent désormais le milieu politique. L'Alliance des Chambres de commerce de Chaudière-Appalaches (ACCCA) et la presque totalité des Chambres de commerce du Bas-Saint-Laurent ajoutent leur poids aux revendications émanant du milieu régional, entre autres à la pétition portée par la Chambre de commerce Kamouraska-L'Islet (CCKL).

Dans un communiqué émis par la CCKL, les coprésidents de l'ACCCA, M. Pierre Larroche et Mme Marie-Josée Morency, sont d'avis que La Pocatière est l'endroit idéal pour installer le futur Pavillon de médecine vétérinaire en raison de son long historique en enseignement et recherches dans le secteur agricole et agroalimentaire. «Le dynamisme des leaders et décideurs de la région devrait faciliter l'implantation et la croissance de ce nouvel outil au service de la population de Chaudière-Appalaches et l'Est-du-Québec.»

Au Bas-Saint-Laurent, toutes les chambres de commerce de la région, à l'exception de Matane et de Rimouski-Neigette, ont aussi appuyé les démarches et les actions entreprises par la CCKL, dont le dépôt

récent d'une pétition sur le site de l'Assemblée nationale qui a récolté 1258 signatures en date du 7 juillet. Selon la directrice générale Nancy Dubé, l'absence d'appuis de Matane et de Rimouski-Neigette s'explique par le fait qu'il n'y a actuellement pas de «permanence» à ces deux Chambres.

«La dynamique au Bas-Saint-Laurent est différente de Chaudière-Appalaches où il y a l'ACCCA. Au Bas-Saint-Laurent, nous sommes surtout un comité décisionnel informel composé des directions générales des différentes Chambres. Pour le moment, il n'y a pas de direction générale à Matane ni à Rimouski-Neigette. On aurait pu interpeller les présidents et on n'exclut pas que ça soit fait éventuellement, bien que dans le cas de Rimouski-Neigette, on ne se fasse pas d'il-



Photo : Unsplash.com

lusions étant donné la hauteur des investissements prévus à l'UQAR dans ce projet», a déclaré Nancy Dubé.

## Politique

Du côté politique, la MRC de Montmagny a à son tour voté une résolution d'appui à l'enseignement de la médecine vétérinaire à La Pocatière lors de sa réunion du 14 juin 2022. Malgré ces nouveaux dénouements, le cabinet du ministre de l'Agriculture, des Pêcheries et de l'Alimentation André Lamontagne signifiait à *La Presse* que «le train a

quitté la gare», en référence au projet confirmé à l'UQAR avec la ministre de l'Enseignement supérieur Danielle McCann, le 24 mai dernier.

Compte tenu de l'importance d'agir (pénurie de médecins vétérinaires), on ajoutait que «les élus locaux font fausse route». Ces propos faisaient écho à ceux de la doyenne de la Faculté de médecine vétérinaire, la Dre Christine Theoret, qui dans ce même article de la journaliste Ariane Krol rappelait les besoins énormes pour la profession comme justification à ne pas accumuler de retard.

## MÉDECINE VÉTÉRINAIRE À LA POCATIÈRE

# Une étude de pertinence et une mobilisation comme prochaines étapes

Les élus de Côte-du-Sud sont encore une fois déçus de la position du ministre de l'Agriculture, des Pêcheries et de l'Alimentation qui affirme dans un article d'Ariane Krol de *La Presse*, daté du 6 juillet dernier : «Le train a quitté la gare.»

«Même si M. Lamontagne affirme comprendre et partager les objectifs des élus de La Pocatière, il ajoute que compte tenu de l'importance d'agir rapidement, il n'est pas question de réaliser une étude comparative pour évaluer l'option La Pocatière. La doyenne de la faculté de médecine vétérinaire de l'Université de Montréal ajoute dans le même article qu'il y a de grands besoins pour la profession et qu'il n'est pas question d'accumuler du retard. Pourtant le document produit par les universitaires, obtenu par une demande d'accès à l'information, révèle qu'on en parle depuis au moins 20 ans. Comment expliquer cette précipitation sans étude gouvernementale du site retenu avant d'injecter plus de 100 millions \$? »,

indiquent les élus.

«Il est ironique pour les élus membres du comité de mobilisation d'entendre ce discours puisque depuis le début du mois de mai ils demandent une rencontre avec le ministre André Lamontagne... sans succès. Il serait pourtant important de connaître sur quoi les instances gouvernementales se basent pour affirmer que le changement de site occasionnerait des délais et la nature de ceux-ci.»

Pour M. Vincent Bérubé, maire de la Ville de La Pocatière, il est temps de passer à une autre étape : «J'aurais aimé être en mesure d'accueillir le ministre Lamontagne, en présence de notre députée, Mme Marie-Eve Proulx, afin de leur faire visiter les installations existantes à La Pocatière. Comme notre invitation est restée lettre morte, nous prendrons les moyens nécessaires pour effectuer une étude de pertinence pour présenter les installations, les infrastructures et l'environnement agricole exceptionnel qui carac-

térise notre territoire. Ce que l'on souhaite, c'est faire plus et faire mieux! Avec tous nos atouts, peut-être que le programme pourrait s'installer encore plus rapidement? »

M. Sylvain Roy, préfet élu de la MRC de Kamouraska, ajoute qu'une mobilisation citoyenne est à venir au retour des vacances et que toute la population de la Côte-du-Sud sera appelée à soutenir le mouvement. Les trois MRC de Côte-du-Sud et leurs 45 municipalités unanimes, L'UPA, la Ville de Rivière-du-Loup et d'autres, appuient les demandes. À cela s'ajoutent des chambres de commerce du Bas-Saint-Laurent et de Chaudière-Appalaches qui soutiennent la pétition et les actions de la Chambre de commerce Kamouraska-L'Islet pour l'implantation de la Faculté à La Pocatière. «Visiblement, d'aucuns ne croient qu'il soit trop tard! Le dossier est très important pour nos régions et il est bien réel. Ce n'est pas un mirage! C'est clair que nous continuons d'avancer pour obtenir ce programme ici et l'appui de la population

est primordial pour la suite des choses. J'invite tous les citoyens à se mobiliser et à se joindre à notre cause commune. Un tel montant de fonds publics, ça ne passe qu'une seule fois dans une vie », d'ajouter M. Roy.

Selon le maire de Saint-Roch-des-Aulnaies, M. André Simard, «Les élus réitérent l'importance de cette nouvelle offre de programme de formation en médecine vétérinaire au Bas-Saint-Laurent. Ils maintiennent cependant qu'il est de leur devoir de défendre les intérêts de la Côte-du-Sud dans ce dossier à défaut de leurs députés et du ministre de l'Agriculture ». Rappelons qu'il est encore possible de signer la pétition au [www.cckl.org](http://www.cckl.org) et dans les différents bureaux municipaux de la MRC de Kamouraska. «Si le train a vraiment quitté la gare comme le prétend le ministre, arrêtera-t-il au bon endroit? »

Source : Ville de La Pocatière

## HORAIRES DE FACTION

# Des paramédics affirment que la députée Marie-Eve Proulx ignore la crise dans son comté

Des députés ignoreraient les demandes de rencontre et refuseraient carrément, pour certains, d'écouter les électeurs qu'ils représentent, déplore Stéphane Lévesque, président FTPQ SCFP-7300 secteur Saint-Jean-Port-Joli, en lien avec le dossier des horaires de faction des paramédics.

«Alors que nous tentons, légitimement, de comprendre la logique en arrière de la décision des instances gouvernementales de mettre fin aux horaires de factions dans plu-

sieurs régions du Québec, particulièrement dans les secteurs avoisinants Saint-Jean-Port-Joli, tout en soulignant le bienfait de ces transformations pour leur population, le secteur de L'Islet-Nord et sa population ont été oubliés. Avec un taux d'occupation supérieur aux autres secteurs environnant, en plus de rencontrer l'ensemble des balises militant en faveur de la fin des horaires de faction, la députée de la région, Mme Marie-Eve Proulx préfère se cacher et refuser d'expliquer la si-

tuation de son gouvernement, plutôt que de faire face à ses responsabilités et répondre aux préoccupations de ses concitoyens», indique Stéphane Lévesque.

«Dans les derniers jours, la députée Proulx mentionne, à qui veut l'entendre, qu'elle se fait "harceler" par des représentants syndicaux des paramédics de son comté. Or, ces représentants des travailleurs ne font que leur travail et veulent tout simplement avoir l'occasion d'expliquer la

problématique et de comprendre pourquoi la députée accepte une telle disparité de traitement», dit-il, ajoutant qu'il serait pourtant évident, chiffres à l'appui, que l'ambulance de Saint-Jean-Port-Joli devrait être convertie, tout comme les autres régions du Québec qui l'ont été, conformément aux barèmes en vigueur.

Source : FTPQ

## « À bonne hauteur! » : activité intergénérationnelle de jardinage

Le projet « À bonne hauteur! », de concert avec la Ville de Saint-Pascal, a pris forme le vendredi 8 juillet dernier à la Résidence Labrie de Saint-Pascal. Une dizaine de jeunes du camp de jour sont venus jardiner avec les résidents. « Le but est de dynamiser le milieu ici à la résidence et de transmettre des connaissances. Les jeunes ont entre autres appris que dans le temps, on jardinaient par obligation alors qu'aujourd'hui on jardine par

passer-temps », disait l'idéatrice du projet Chloé Gouveia, de Générations autonomes. L'aménagement des bacs a été fait sur mesure, dans le but de faire durer le projet dans le temps, c'est-à-dire que les aînés peuvent s'occuper des récoltes et de l'entretien. On espère aussi donner le goût du jardinage aux jeunes. Le même scénario sera réalisé le 15 juillet à la petite Villa et à la Place de l'étoile. (S.G)



Photo : Stéphanie Gendron



Photo : Stéphanie Gendron



Photo : Courtoisie

## Innovation dans les cuisines du Camp musical

STÉPHANIE GENDRON

**Le Camp musical de Saint-Alexandre innove et investit dans ses cuisines pour se démarquer, faciliter les locations à l'année et répondre à l'enjeu de la main-d'œuvre.**

Environ 75 000 \$ seront injectés à terme dans un projet bioalimentaire à différents volets. « Ça transforme notre histoire », résume Mathieu Rivest, directeur du Camp musical de Saint-Alexandre.

De l'équipement permettant la cuisine sous vide a d'abord été acheté. Non seulement cela permet de préparer 50 % des repas d'avance pour les campeurs en été, mais cela permet aussi de nourrir les locataires durant les trois autres saisons. « Ça toujours été un casse-tête l'organisation de la bouffe en dehors de l'été et on a beaucoup de locations dans l'année », précise Mathieu Rivest.

La cuisine sous vide répond ainsi à l'enjeu de la main-d'œuvre, à savoir que pour des besoins spontanés et occasionnels hors saison, il était difficile de rappeler une équipe juste pour la cuisine.

Un autre volet du projet, financé à 40 000 \$ par la MRC de Kamouraska, se déploie par de la formation des employés

en cuisine par le restaurant Côté Est pour développer des recettes de type cuisine de rue. Le but est de travailler en fonction des événements comme le 50<sup>e</sup> du Camp et surtout le Festival des champignons forestiers qu'il accueillera en septembre prochain. « Il y a aussi une partie pour apprendre à apprêter les produits régionaux. Le festival allume bien des affaires », dit M. Rivest.

Ce dernier explique que le Camp musical a la chance d'avoir une belle cuisine bien équipée qui ne fonctionne pas à sa juste valeur. Avec ces récentes acquisitions, on peut ainsi encore plus l'exploiter.

Finalement, le projet prévoit un développement du secteur maraîcher puisqu'un mandat a été donné à Andrée Deschênes — anciennement propriétaire du Jardin des Pèlerins — à cet effet. Un jardin sera mis en place sur une partie de terre appartenant au camp et les cuisines serviront à transformer les légumes qui y pousseront.



Photo : Camp musical

## Le mouvement des femmes rayonne dans les MRC de L'Islet et de Montmagny

Le Havre des Femmes et Le Centre-Femmes La Jardilec ont remis, au nom du Réseau des Groupes de Femmes de Chaudière-Appalaches, une copie d'une œuvre à la MRC de L'Islet et à la MRC de Montmagny, afin de faire rayonner le mouvement des femmes dans notre région. Cette œuvre créée par Kim Veilleux, artiste de la région, a permis de souligner la clôture de la cinquième action de la Marche mondiale des femmes en Chaudière-Appalaches. Elle représente les cinq revendications de la Marche mondiale des femmes, tout en intégrant les réalités de la région : la pauvreté, les violences faites aux femmes, les enjeux concernant les femmes migrantes, immigrantes et racisées, la justice climatique et la revendication sur les femmes autochtones. Mmes les préfets, Anne Caron

et Jocelyne Caron, ont reçu avec enthousiasme l'œuvre et elles se feront un devoir de la mettre en valeur dans les locaux des deux MRC.

Source : Le Havre des Femmes



Andrée Pelletier, agente aux relations extérieures Le Havre des Femmes, Anne Caron préfet MRC L'Islet et Christiane Bourgault, coordonnatrice du Centre-Femmes La Jardilec.

## La pêche au pourboire

MAXIME PARADIS

**Je pars en Europe dans un mois. Ne vous inquiétez pas pour mon passeport, il n'est pas dû, mais souhaitez-moi quand même bonne chance pour mes bagages... Autrement, j'avoue être impatient de retrouver une pratique généralisée là-bas : le pourboire inclus dans le prix total de la facture, une pratique simple et équitable pour tous.**

Avant d'y mettre le pied pour la première fois il y a une dizaine d'années, je vous avoue que j'étais un fier partisan du pourboire à la discrétion dans notre petit coin d'Amérique, ce traditionnel 15 % qu'il faut calculer à partir du montant avant taxes, ou plus, selon que le service a été exceptionnel ou non. Dans ma tête de Nord-Américain chauvin — qui n'avait pourtant jamais quitté le continent — cette pratique était à notre honneur, car elle permettait de récompenser un peu plus les méritants, ceux qui à nos yeux avaient donné un service exemplaire, contrairement à ce service « à l'européenne » dépourvu de pourboire nous disait-on et dont les légendes urbaines qualifiaient d'épouvantables. Quelle ignorance!

Il a fallu d'un seul voyage dans cette contrée mal-aimée nommée France à laquelle on aime appliquer volontiers toutes les pires étiquettes pour m'apercevoir qu'il n'en était rien. Le bon service existe aussi de l'autre côté de l'Atlantique, même si l'on ne nous demande pas toujours si le repas est à notre goût après deux bouchées ou qu'on ne se fait pas réchauffer notre café à l'infini. Là-bas, l'art de la table est simplement différent et le pourboire est inclus dans le montant total de la facture à la fin, à même titre que les taxes! Déjà que les conversions de l'euro au dollar canadien ne sont pas toujours faciles à calculer, je vous avoue que la pratique est plutôt appréciée. Et si on estime que le service sort réellement de l'ordinaire? Rien ne

nous empêche de laisser quelques euros de plus.

### Far west

Ici, le pourboire est un vrai *far west* depuis longtemps, un peu comme notre système métrique à moitié assumé, mais ça, c'est une autre histoire. La seule certitude que nous avons, c'est qu'il faut laisser du pourboire lorsqu'il y a service aux tables, ou dans un bar, un comportement probablement inné chez chacun d'entre nous, d'autant plus que ces employés sont payés au salaire minimum avec pourboire, donc un taux horaire de 11,40 \$ au lieu de 14,25 \$ depuis mai dernier. Et par-dessus le marché, il ne faut surtout pas oublier que ces employés ont l'obligation de déclarer leurs gains, contrairement à ceux payés 14,25 \$ et plus qui se font « tiper » de moins en moins à notre discrétion, mais en jouant, consciemment ou non, sur notre peur du jugement.

Ces endroits sont les comptoirs avec commandes pour emporter, les bars laitiers, même les boulangeries, une liste qui en passant n'a rien de systématique. Pour ces commerces, la pandémie et ses psychoses ont été un bon prétexte pour imposer en douce cette nouvelle norme du pourboire à des employés qui, à la base, n'avaient pas à en recevoir, sinon le petit change qui traînait dans nos poches et qu'on voulait bien laisser pour

ne pas le ramener à la maison, lorsqu'on payait comptant.

Ainsi, en nous demandant de ne plus utiliser d'argent comptant — merci COVID-19! —, nos cartes se sont enfin démocratisées même chez les derniers gauchois qui résistaient à l'idée de contribuer — on les comprend — à la fructification de nos bonidollars! Mais afin de diminuer les manipulations et nous faire utiliser nos puces, la pêche au pourboire a commencé, probablement parce qu'on nous épargnait d'avoir à manipuler la machine? Allez savoir! « Montant exact? », avons-nous commencé à demander. Difficile de dire oui sans avoir l'air chiche. « Mettez donc 2 \$ de plus », pour une commande d'à peine 10 \$...

Ensuite, les terminaux à cartes ont été changés. Et comme le rapporte Marie-Eve Fournier dans *La Presse* de dimanche, on n'a plus à nous poser la question le cas échéant, mais peu de clients savent qu'on peut sauter l'étape du pourboire suggéré si l'on ne l'estime pas nécessaire, ce dernier étant d'ailleurs calculé sur le montant des taxes. « De quoi aurons-nous l'air si nous ne laissons rien, se dit-on? Allons-y pour 15 %, on a quand même pris la peine de brocher notre sac de papier brun pour transporter notre poutine! »

### Toujours pertinent?

Avant de vous ruer à vos claviers pour vous défouler, sachez que j'image et que ces exemples sont bien aléatoires. Nul besoin non plus de me rappeler que ces gens travaillent fort et qu'il y a pénurie de main-d'œuvre. D'ailleurs, n'est-ce pas le cas partout? Le point de cette chronique n'est pas

de dévaloriser le travail de ces gens, ni de dire qu'ils ne méritent pas cet extra, mais plutôt de mettre de l'ordre dans cette « logique » du pourboire qui n'en a plus et qui au final finit par être fort injuste pour tout le monde.

Parlant d'injustice, il suffit de penser aux femmes de chambre dans les hôtels qui naturellement devraient recevoir du pourboire, mais qui reçoivent de plus en plus de miettes en raison justement de cette présence désormais exclusive des cartes de crédit ou de guichet dans nos portemonnaies! Une preuve de plus que le service au client est à la base d'innombrables emplois dans notre société, mais que certains sont « récompensés » d'un pourboire, d'autres non pour des raisons difficilement explicables de nos jours, au point où tout le monde finit par s'y perdre.

Alors qu'on assiste de plus en plus à ces changements de mœurs dans notre société, le temps n'est-il pas venu de revoir la pratique du pourboire, voire s'inspirer de ce qui se passe en Europe en l'incluant dans les prix où il est réellement nécessaire? Et par le fait même, obligeons aussi d'ajouter les taxes dans ces mêmes prix, question de faciliter le calcul mental à tous! Outre la pêche au pourboire qui va ainsi connaître une fin abrupte, même les touristes étrangers s'éviteront des camps de rééducation sur comment « tiper », comme l'a vécu une pauvre amie française qui m'accompagnait sur une terrasse d'une microbrasserie pour déguster une bonne bière dont l'amertume est venue davantage du comportement de la serveuse que du houblon comme tel. Heureusement pour cette amie, le taux de change était à son avantage.

## Les Amusements St-Damase dévoilent leur Salle des Loisirs rénovée

Les Amusements St-Damase ont procédé au dévoilement de leur Salle des Loisirs rénovée.

L'objectif du projet était, d'une part, de rendre la salle utilisable en toutes saisons et, d'autre part, de diminuer les coûts d'entretien et de chauffage afin de réinvestir ces montants dans des activités destinées aux citoyens.

Rébecca Dubé, présidente, explique à cet effet : « Comme Les Amusements St-Damase est un organisme bénévole autofinancé, chaque sou est important et fait une grande différence. Le Festival du Poulet est notre principale activité de financement et permet par la suite d'effectuer toutes nos autres activités dans l'année dont la patinoire, les sessions d'activités sportives et la Fête du Canada, par exemple. Or, les coûts d'entretien de notre salle étant devenus extrêmement élevés avant les rénovations, ce sont toutes les activités que nous tenons qui étaient en péril. »

Dans les prochains mois, les Amusements St-Damase souhaitent d'abord se concentrer sur le Festival du Poulet, qui sera de retour du 1er au 4 septembre, puis offrir

dès l'automne une programmation plus variée destinée aux petits et grands.

Les rénovations effectuées dans la dernière année comprennent principalement le remplacement des portes et fenêtres, l'isolation des murs et planchers ainsi que le changement de tout le revêtement extérieur. Les différents accès à la salle ont également été revus afin d'être plus sécuritaires et conviviaux pour les personnes à mobilité réduite. Requis depuis longtemps, ces travaux permettent d'assurer la continuité des activités des Amusements St-Damase. C'est grâce à une collaboration avec les acteurs locaux que le projet a pu être réalisé. Les travaux ont d'abord été entamés à la suite de l'annonce d'une aide financière du ministère de l'Économie et de l'Innovation, obtenue grâce à l'appui de la députée Marie-Eve Proulx, ainsi qu'à un montant accordé par la Municipalité de Saint-Damase-de-L'Islet. Par la suite, la Caisse Desjardins du Nord de L'Islet et Vico, partenaires de longue date, ont également choisi d'investir dans le projet, suivis par de nombreuses entreprises locales.

Source : Amusements St-Damase



## LOGEMENTS COMMUNAUTAIRES

# Accueil tiède des nouveaux investissements

STÉPHANIE GENDRON

**La fédération des OSBL d'Habitation du Bas-Saint-Laurent, de la Gaspésie et des Îles (FOHBGI) n'est pas impressionnée par les nouveaux investissements annoncés dans le domaine des logements sociaux et communautaires au Québec.**

Quelques zones d'ombre, pas d'annonce dans Côte-du-Sud, pas assez d'argent... le président de ce regroupement Gervais Darisse reste sur son appétit.

«250 M\$, 300 M\$, c'est une goutte d'eau dans l'océan, d'autant plus que le programme a ouvert autour de la mi-mars et a été fermé le 5 mai. Tout le budget a été utilisé. Ce ne sont pas des projets qui sont nés au printemps 2022, c'est des projets qui traînaient depuis trois, quatre, cinq ou six ans», a dit Gervais Darisse.

Selon ses estimations, il en coûte 200 000 \$ par logement. L'aide de Québec aux coops ou OBNL pour en construire serait d'environ 60 000 \$ par porte, ce qui n'est pas suffisant. Les organismes doivent faire des collectes de fonds et assumer l'emprunt.

Dans le Bas-Saint-Laurent, les récentes annonces ont permis de soutenir trois projets. Ceux-ci sont situés dans les régions

de Rimouski, la Mitis et à New Richmond. Rien dans le KRTB et Côte-du-Sud, déplore M. Darisse.

«Il ne se passe à peu près rien dans le logement communautaire. Du temps de Claude Béchar (NDLR : député-ministre décédé en 2010, actif au début des années 2000), on sortait 4000 à 5000 logements par année dans le logement communautaire. Ça fait depuis 2017 qu'on est en dessous de 1000 logements par année et c'est là qu'on en aurait besoin», ajoute-il.

La fédération salue évidemment l'initiative du gouvernement d'investir dans le logement social et communautaire, même si elle ne sait guère à ce jour la part des subventions allant au privé et celles allant au logement communautaire.

Aussi, sans investissements supplémentaires les projets ne pourront voir le jour et assurer des logements dits «abordables».

Par abordable, on parle d'environ 580 \$ pour un 4 et demi à Saint-André, à titre d'exemple.

### Supplément au loyer

Rappelons qu'il existe et se construit des immeubles à logements privés dont les coûts sont plus élevés que le concept «abordable» en question. Le gouvernement a annoncé des augmentations de 70 % du supplément au loyer avec des montants pouvant aller jusqu'à 170 \$ par mois. La fédération ne comprend pas cette annonce étant donné que le supplément au loyer est basé sur les revenus de la personne et concerne un nombre ciblé de logements par organisme.

«C'est fait pour que l'entreprise privée fasse de l'argent. Je n'ai rien contre l'entreprise privée, mais les coops d'habitation, ça ne fait pas mourir personne et les OSBL non plus», conclut Gervais Darisse, qui ajoute que la fédération a récupéré cinq projets au Témiscouata qui étaient de type OSBL, dont elle assumera la gestion. Les projets auraient pu aller au secteur privé, mais la fédération les a repris pour maintenir les niveaux de loyers abordables. Comme OSBL, ils ont accès aux programmes pour réduire les loyers.



Photo : Unsplash.com

## Peu de logements vacants dans les offices d'habitation de la région

STÉPHANIE GENDRON

**Seulement 12 logements sont vacants dans les appartements gérés par l'Office d'habitation du Kamouraska-Est en date du 1er juillet et deux seulement pour Kamouraska-Ouest.**

D'ailleurs, le dossier a avancé encore une fois concernant le critère de revenu maximum pour louer un HLM, nous apprend la directrice de l'Office d'habitation de Kamouraska-Est (Kamouraska, Mont-Carmel, Saint-Alexandre-de-Kamouraska, Saint-Pascal, Saint-Philippe-de-Néri et Sainte-Hélène-de-Kamouraska).

Le gouvernement a accepté de permettre la location de logements HLM à des ménages ayant des revenus supérieurs à 28 600 \$, à condition que ces logements soient vacants depuis plus de trois mois. «Une nette amélioration depuis le dernier assouplissement qui exigeait une période de vacance de deux ans», indiquait Dominique Bard.

Pour les ménages de moins de 28 600 \$, il est toujours possible de louer les logements qui sont nouvellement vacants, ainsi que ceux qui le sont depuis une plus longue durée.

Le programme HLM doit toujours fixer le coût du loyer à 25 % des revenus du demandeur en y ajoutant aussi une contribution à l'électricité, au stationnement et à la climatisation, selon les besoins de chacun.

### Bilan

En date du 1er juillet 2022, Kamouraska-Est comptait 12 logements vacants, dont six depuis plus de trois mois et six depuis moins de trois mois. Les 12 vacants (sur 110) sont situés à Saint-Philippe-de-Néri, Mont-Carmel et Saint-Pascal. Le nouvel assouplissement de trois mois a déjà été utilisé à ce jour sur de nouveaux baux. Dans l'ouest (Saint-Gabriel-Lalemant, Saint-Pacôme et La Pocatière), on comptait seulement deux logements vacants à Saint-Gabriel-Lalemant et Saint-Pacôme pour un total de 76, excluant les résidences de personnes âgées que gère l'office.



Résidence Saint-Louis à Kamouraska. Photo : Archives

## Quelle est la situation économique du Bas-Saint-Laurent au sortir de la pandémie ?

STÉPHANIE GENDRON

**L'Institut de recherche en économie contemporaine a analysé la situation économique de la région du Bas-Saint-Laurent. Ces documents visent à permettre d'avoir un portrait de la situation socio-économique régionale au sortir de la pandémie.**

Le territoire du Bas-Saint-Laurent est toujours grandement dévitalisé et l'indice de développement économique du Bas-Saint-Laurent demeure inférieur à celui du Québec, apprend-on. Quatre communautés sur 10 sont en voie de dévitalisation.

Aussi, un paradoxe s'est installé entre les emplois à la hausse et le taux d'activité qui reste inférieur. «La région a gagné des emplois, mais son taux d'activité est inférieur à celui du Québec. C'est un problème, il y a moins de monde qui participe au marché du travail, dans ce cas-ci c'est lié à la pyramide des âges. Il y a beaucoup de gens qui ont quitté le marché du travail», a précisé Robert Laplante, directeur de l'IREC.

Le nombre d'emplois au Bas-Saint-Laurent est passé de 88 300 avant la pandémie (février 2020) à 88 900 aujourd'hui (mars 2022) pour un gain net de 600 emplois.

### Main-d'œuvre

Le renouvellement de la main-d'œuvre au Bas-Saint-Laurent est négatif et suit une tendance à la baisse. En effet, en 2020, pour 100 citoyens de 55 à 64 ans sur son territoire, le Bas-Saint-Laurent comptait 54,2 personnes de 20-29 ans, ce qui accélérera sa dévitalisation.

Si quelques indicateurs sont favorables, comme le fameux retour en région des gens de la ville qui est constaté dans plusieurs

municipalités, ce n'est pas suffisant, selon M. Laplante. «En dépit de l'enthousiasme que suscitent les retours en région, c'est un effet qui n'est pas à la hauteur pour corriger un déficit structurel de cette ampleur-là. Les gens qui s'imaginent que c'est avec ça qu'on règle la situation démographique et qu'on règle la pénurie de main-d'œuvre s'illusionnent», indique M. Laplante.

### Pénurie et rareté

Quant aux phénomènes de pénurie et de rareté de main-d'œuvre, M. Laplante les distingue bien, car il faut agir différemment selon ce qui s'applique. «La rareté de main-d'œuvre, c'est par exemple de la difficulté à trouver un plombier dans une entreprise parce qu'elle ne paye pas bien ou offre de mauvaises conditions de travail. Ce sont des facteurs sur lesquels l'économie agit. La pénurie de main-d'œuvre c'est un facteur démographique qui met en cause les personnes physiques. Il n'y a juste pas de monde. Pour régler un problème de pénurie, ça prend une politique de population», conclut-il.



Photo : Unsplash.com

# Agriculture

Cultiver, élever, récolter



DU 20 AU 24 JUILLET 2022  
[www.expostpascal.com](http://www.expostpascal.com)



Le **Placoteux**

du  
**20 au 24**  
juillet 2022

Entrée sur  
le terrain :  
5\$ par jour

Stationnement  
gratuit



WWW.EXPOSTPASCAL.COM

Bureau de direction 2021-2022

Président

Normand Bard

Vice-président

Carl Dubois - Jonathan Morin

Directrices

Sonia Dionne - Mélanie Laliberté

Andrée Michaud

Directeurs

Gervais Pelletier - Alain Garon

Jean-Philippe Charest - Pascal Bourgault

Pascal Laplante

Directrice générale

Julie Gilbert

### MERCREDI 20 JUILLET

19h30 **Super bingo**

2 600\$ en prix  
Pavillon Jalbertech



### JEUDI 21 JUILLET

19h30 **Poker Texas Hold'em**

Inscription sur place à 19h  
Pavillon Jalbertech  
Coût : 30\$



### VENREDI 22 JUILLET

**Journée des terrains de jeux**

9h30 **Activités des terrains de jeux**

à 15h

Inscription obligatoire :  
dg.expostpascal@outlook.com  
Places limitées

9h30 **Ouverture**

Parc des jeux gonflables  
Étables

Apportez vos  
maillots !

10h **Jugements Ayrshire  
et Jersey**

Pavillon Jalbertech

11h **Ouverture**

Kiosques intérieurs  
& extérieurs & machinerie  
Expo-Gourmand



18h30

**Tailgate**

Billets d'entreprises.  
Animation Richard Bossinotte  
Merci à nos généreux  
commanditaires !

18h30 **Jugements de chevaux**

Pavillon Jalbertech

Méga parc de jeux gonflables  
incluant le "Ninja Warrior", un "foam  
party" et plusieurs autres!



Adultes  
et  
enfants

### SAMEDI 23 JUILLET

9h

**Jugements Holstein**  
**Ouverture des étables**

Pavillon Jalbertech

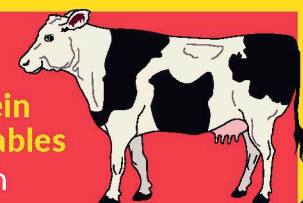

11h

**Ouverture**

Parc des jeux gonflables  
Kiosques intérieurs  
& extérieurs & machinerie  
Expo-Gourmand



13h30

**Tires de chevaux**

Manège équestre

17h et

18h30

**Souper Poulet BBQ**

Sous le chapiteau  
Billets en vente au  
BMR de St-Pascal  
Coût : 18\$

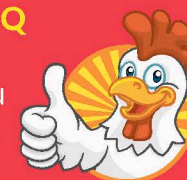

20h

**Spectacle**

**Anthony Bélanger  
& Charles Bissonette**



### DIMANCHE 23 JUILLET

**Journée des jeunes éleveurs**

9h30

**Activités des jeunes éleveurs**

**Ouverture des étables**

Sous le chapiteau

11h

**Ouverture**

Parc de jeux gonflables  
Kiosques intérieurs  
& extérieurs & machinerie  
Expo-Gourmand

13h

**Gala d'amateur**

Pavillon Jalbertech  
Inscription sur place dès 12h30

### Expo-Gourmand

Vente de bières de micro-brasserie  
au "Bistro" de l'Expo-Gourmand,  
spécialement pour vous,  
tous les jours!





## Le virage vers la biomasse forestière expliqué dans une boîte à outils

Des fiches ont été conçues pour répondre aux questions et inciter les industries, commerces et institutions à passer du mazout à la biomasse forestière.

STÉPHANIE GENDRON

Après une première vague de pionniers qui ont choisi la biomasse pour chauffer (entre autres au Kamouraska), le développement de la biomasse forestière a un peu stagné. Le Conseil régional de l'environnement (CRE) du Bas-Saint-Laurent relance le sujet à un bon moment alors que le prix du mazout est en hausse.

La boîte à outils permet de répondre à la majorité des questions et des préjugés face à la biomasse forestière. On fait aussi le point sur la disponibilité de la ressource, entre autres.

« Il y a des questionnements là-dessus. On cherche à démontrer que oui, la ressource est là. Il y a eu différentes évaluations faites, mais si on y va avec la plus conservatrice, il y a de disponible dans la région au moins le double de l'équivalent de ce qui se consomme en mazout dans les industries, commerces et

institutions », dit Jamal Kazi, chargé de projet pour le CRE.

L'ensemble de cinq fiches thématiques répond à une demande de longue date pour aider les gestionnaires de bâtiments à envisager une transition vers des appareils alimentés par la biomasse forestière résiduelle régionale en considérant tous les aspects essentiels.

### Thèmes abordés

Le thème de l'approvisionnement s'attarde sur les quantités disponibles en région, la forme que peut prendre la biomasse ainsi que les caractéristiques de qualité à surveiller. La section sur l'environnement répond à diverses interrogations sur les enjeux forestiers, les émissions de carbone et la qualité de l'air, sans oublier les mesures d'économie d'énergie. Les considérations relatives aux équipements abordent la puissance des appareils, les espaces requis pour le système, le choix de combustible, et autres éléments à soulever en fonction du bâtiment individuel ou du réseau d'édifices à chauffer.

L'aspect financier de pareil projet est abordé en rappelant les éléments à évaluer pour avoir une vue complète des dépenses, on

présente aussi diverses avenues de financement et de subventions, lesquelles sont promises à durer dans le temps dans la foulée de la récente publication de la Stratégie québécoise sur l'hydrogène vert et les bioénergies. Finalement, un regard est porté sur les questions relatives à la disposition des cendres et à l'entretien des appareils.

### Possibilités

Actuellement, le recours à la biomasse forestière est surtout répandu dans quelques institutions de la région. Pourtant, cela s'applique de belle façon aussi aux commerces et industries.

« Ce qui est intéressant, c'est qu'on parle de plus en plus de réseau de chaleur. Lorsqu'il y a plusieurs bâtiments qui sont relativement proches les uns des autres, il y a moyen d'envisager différentes formules de partenariat, que ce soit la copropriété ou certains qui vont juste acheter la chaleur comme un service », ajoute Jamal Kazi.

Au-delà de l'argument de la flambée des prix du mazout, mentionnons également que le gouvernement reconduit ses programmes d'aide, qu'une usine de biomasse s'ajoute

dans la région à Cacouna et que l'argument énergétique est aussi bien présent. La boîte à outils est disponible en format virtuel sur la page web du projet Biomasse forestière BSL, ainsi qu'en format imprimé aux bureaux du CREBSL.



Photos : Adobe Stock

*Fiers d'accompagner les agricultrices  
et agriculteurs dans leur quotidien!*

**GEA** engineering for  
a better world

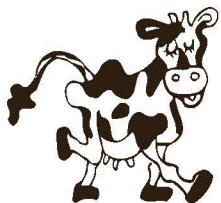

**F. GERARD PELLETIER inc.**



**Agriscar**  
Coopérative

671, boul. Hébert, Saint-Pascal • 418 492-2439 • 1 877 492-2439 • fgpinc@bellnet.ca



## FESTIVAL DU BÛCHEUX Projet-pilote de marché public

Un projet-pilote de marché public aura lieu lors du Festival du Bûcheux de Saint-Pamphile la dernière fin de semaine d'août.

Sous le chapiteau des artisans du festival, des produits agricoles provenant de toutes les municipalités de la MRC de L'Islet seront donc mis de l'avant. Trois kiosques y seront tenus samedi le 27 août et dimanche le 28 août de 10h00 à 17h00. Le public pourra rencontrer quelques producteurs agricoles d'ici et découvrir leurs excellents produits. D'ici là, plusieurs produits régionaux sont disponibles dans les nouveaux présentoirs installés en juin dernier dans chacune des municipalités de la MRC.

### Un sondage concluant

Cet essai de marché public fait suite à un sondage réalisé au printemps dernier par les municipalités du sud de la MRC de L'Islet. On y apprend que les citoyens ont clairement envie de produits frais. Les trois-quarts des répondants (76 %) sont déjà clients de kiosques à la ferme au moins une fois pas saison, alors que plus du tiers (34 %) achètent des produits directement des pro-

ducteurs une à deux fois par mois.

Il faut toutefois noter que ces achats se font bien souvent à l'extérieur de la région. Dans ce contexte, un service de proximité qui s'inscrit dans les habitudes de déplacement des citoyens recevrait un accueil favorable. En effet, si un marché public était établi là où les citoyens font déjà leur épicerie, ou bien dans leur propre municipalité, ils seraient 96 % à y acheter des produits frais au moins une à deux fois par mois.

Les produits les plus populaires pour les achats réguliers seraient les fruits et légumes frais, le pain et les pâtisseries, ainsi que le fromage. Le sondage révèle que la viande, les oeufs et le poisson intéressent aussi la clientèle. Avec près de 250 réponses obtenues, soit 4,3 % de la population du territoire visé, ce sondage présente un bon portrait de la clientèle potentielle.

Pour remercier les participants, un panier rempli de produits agricoles provenant des six municipalités participantes au projet a fait l'objet d'un tirage (voir photo). M. Yves Couillard de Saint-Marcel en est l'heureux gagnant.

Ce projet est financé par l'entremise du

programme Proximité, en vertu du Partenariat canadien pour l'agriculture, entente conclue entre les gouvernements du Canada

et du Québec. Pour plus d'information, communiquer avec Ian Chartrand à l'adresse [marchepublic@saintmarcel.qc.ca](mailto:marchepublic@saintmarcel.qc.ca).



## Programme universitaire en médecine vétérinaire à La Pocatière

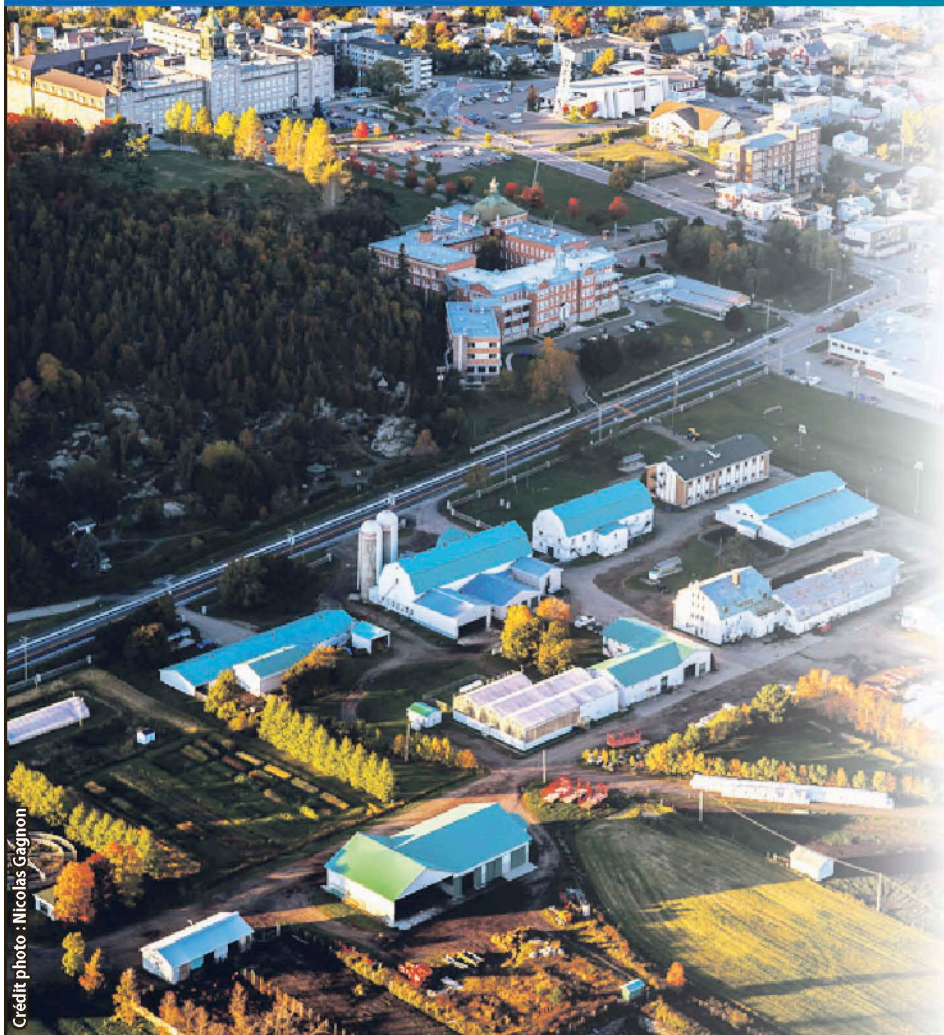

Crédit photo : Nicolas Gagnon

### Appuyons nos leaders régionaux dans leurs actions!

Faisons valoir nos acquis, notre expertise et notre tradition d'excellence en enseignement agricole depuis 164 ans!

100 millions d'argent public investis ailleurs? Pourquoi pas ici?

Demandons à ce que La Pocatière soit étudiée pour accueillir ce programme universitaire en médecine vétérinaire!

On a tout chez nous!

Signez la pétition pour que le Programme universitaire en médecine vétérinaire soit à La Pocatière :

[www.cckl.org](http://www.cckl.org)





## Le ministre Lamontagne agit pour favoriser l'agriculture de proximité

Le ministre de l'Agriculture, des Pêcheries et de l'Alimentation, André Lamontagne, confirme de nouvelles actions concrètes pour favoriser une agriculture de proximité et durable dans la plupart des régions du Québec.

ALEXANDRE D'ASTOUS

Ces actions visent notamment à rapprocher les producteurs et les consommateurs en réduisant les intermédiaires tout en offrant de nouvelles opportunités d'affaires aux producteurs artisans.

« Notre gouvernement est fier de favoriser une plus grande place à l'agriculture de proximité et ainsi soutenir la diversité des modèles agricoles. Je veux saluer l'engagement de la Fédération des producteurs d'œufs pour leur dialogue constructif et leur leadership dans la bonification du programme de démarrage. En s'adaptant aux besoins et aux attentes des consommateurs qui souhaitent avoir accès à d'avantage de produits locaux et régionaux, nous faisons un pas de plus vers une autonomie alimentaire qui favorise l'innovation de nos entre-

preneurs et la vitalité de nos régions », déclare le ministre André Lamontagne.

### Aide au démarrage aux producteurs d'œufs

Le ministre annonce que le Ministère et la Fédération des producteurs d'œufs du Québec (FPOQ) se sont entendus afin de proposer des bonifications au Programme d'aide au démarrage de producteurs d'œufs de la FPOQ. Ces bonifications visent à attribuer, dans le cadre du prochain appel de projets, un droit d'utilisation d'au plus 500 poules à tous les candidats qui satisfont aux standards minimaux.

Actuellement, le programme permet d'attribuer annuellement un maximum de 5 droits d'utilisation d'au plus 500 poules. Également, ces bonifications visent à simplifier les normes de production tout en maintenant un accompagnement personnalisé aux producteurs afin de respecter les normes de salubrité et de bien-être animal. Ces bonifications devront être soumises à la Régie des marchés agricoles et alimentaires du Québec pour approbation avant leur entrée en vigueur.

### Gestion de l'offre

« Le système de gestion de l'offre dans le secteur des œufs de consommation s'est toujours adapté pour rencontrer les besoins des consommateurs québécois qui évoluent d'année en année. La Fédération avait déjà mis en place en 2018 un programme qui favorisait le développement d'entreprises vouées à la production d'œufs destinés aux marchés de proximité. L'annonce d'aujourd'hui vient consolider l'ouverture de la Fédération à s'adapter aux demandes des consommateurs et vient aussi baliser ce type de production. Cet encadrement permettra aux producteurs actuels et aux consommateurs d'être rassurés sur le respect par les nouveaux joueurs des mesures entourant la qualité, la salubrité et la protection contre les maladies aviaires », commente le président de la Fédération des producteurs d'œufs du Québec.

Le ministre André Lamontagne.  
Photo : Alexandre D'Astous

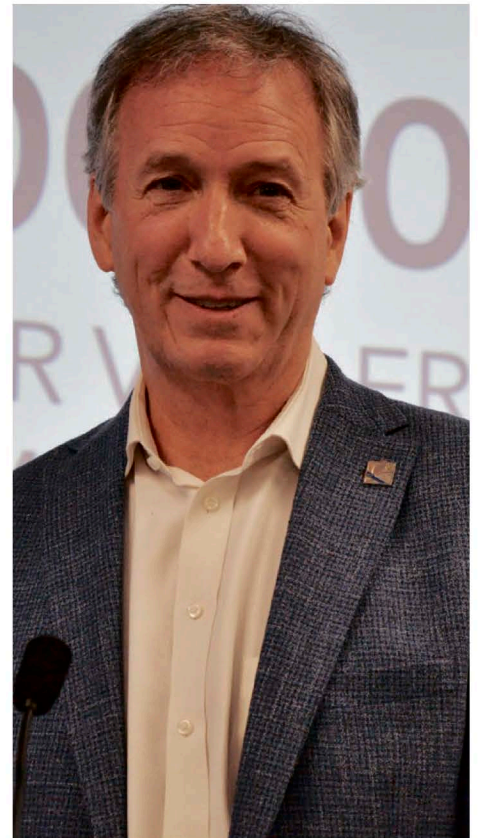



## Votre spécialiste

### EN CHAUFFAGE DANS L'EST DU QUÉBEC

**SERVICE D'INSTALLATION DISPONIBLE**  
INFORMEZ-VOUS EN MAGASIN

#### LE PLUS GRAND CHOIX DE POÊLES À BOIS



**DECO II**  
65 000 BTU/h



**OSBURN 2000**  
75 000 BTU/h



**BISTRO**  
2100 pi<sup>2</sup>

#### LES PLUS GRANDES MARQUES DE POÊLES AUX GRANULES



**OSBURN 7000**  
70 500 BTU/h

Avec distributeur d'air chaud  
Le plus puissant de sa catégorie



**MÉRIDIAN**  
45 000 BTU/h

#### FOURNAISES AU BOIS ET AUX GRANULES



**HEATMAX II**



**CADDY**



**CADDY ALTERNA II**



**ABSOLUTE 43**  
43 000 BTU/h



**ALLURE 50**  
52 600 BTU/h



**P61A**  
61 000 BTU/h

**COMMANDEZ VOS GRANULES DÈS MAINTENANT !**

📍 1005 rue Lévesque, Saint-Pascal (Québec)  
☎ 418 492-2347  
[CAMILLEDUMAIS.COM](http://CAMILLEDUMAIS.COM)



002H2622



## «Prenez le champ!» de retour dans la région

L'entrepreneure et nutritionniste Julie Aubé relance les événements «Prenez le champ!», une expérience agroalimentaire destinée au grand public.

STÉPHANIE GENDRON

La tenue des activités avait été mise sur pause pour deux ans en raison de la pandémie. Les regroupements étaient limités ces deux derniers étés.

Pour 2022, une douzaine d'événements au moins sont organisés, dont un au Kamouraska. Le but est de regrouper de 20 à 30 personnes maximum pour une expérience exclusive, qui a pour mission de tisser des liens entre mangeurs et agriculteurs dans un contexte de plaisir gourmand.

«Les producteurs n'ont pas toujours le temps de jaser avec une personne ou un couple pendant une heure ou une heure et demie. Le but est d'offrir des rencontres de qualité et les agriculteurs ont le goût de cela, mais n'ont pas toujours le temps au cas par cas», dit Julie Aubé, qui habite Saint-Roch-des-Aulnaies.

Ainsi on propose une activité qui a pour

mission de donner du sens aux aliments avec une sortie qui sort de l'ordinaire. Deux arrêts sont proposés le 24 juillet pour l'événement au Kamouraska, à la ferme Pruchière de Saint-Pacôme et une visite-lunch à la boulangerie de Saint-Roch-des-Aulnaies. Une aventure est en développement pour septembre dans L'Islet, mettant en vedette les tomates.

### Mangez local 2

Après son livre «Prenez le champ!» publié en 2016 puis «Mangez local!» en 2020, Julie Aubé ajoute un 3e ouvrage à sa collection avec «Mangez local 2!», publié à la fin mai par les Éditions de l'Homme.

Tout comme le volume 1, la seconde édition déborde de trucs, d'astuces, d'inspiration et de recettes 100 % locales pour mettre le territoire au menu au fil des mois et des saisons.

«Je n'avais pas dans l'idée de faire un deuxième tome lorsque j'ai écrit le premier, mais j'ai pris des notes des gens qui ont lu le premier et je récoltais des questions. J'ai donc accepté quand la maison d'édition m'a proposé un second», raconte l'auteure.

Une fois de plus, elle fait un tour du calendrier, mais en huit temps cette fois (temps

des sucres, temps des vacances, etc.) et explore un peu plus les condiments avec par exemple des recettes de sauce piquante et

de gingembre mariné. Le livre est disponible dans les librairies.



Julie Aubé lors d'un événement Prenez le champ! ce printemps.

**PRÉSENTE**

**FESTIVAL BONJOUR LA VISITE**

Laissez-passer pour les 4 jours en prévente au coût de 35 \$ pour les adultes (jusqu'au 3 août)

Vente à la billetterie au coût de 40 \$ (à compter du 4 août)

**4 JEUDI AOÛT**  
21 h | Star 80's

**5 VENDREDI AOÛT**  
19 h 30 | Trio TLB  
22 h | Route 66

**6 SAMEDI AOÛT**  
20 h | Duo Rock On  
21 h 30 | Feux d'artifice  
21 h 45 | All Access

**7 DIMANCHE AOÛT**  
20 h 30 | QW4RTZ

**COMPÉTITIONS SPORTIVES | SPECTACLES MUSICAUX VARIÉS | REPAS CHAMPÊTRES | ET BIEN PLUS!!!!**

DU VENDREDI AU DIMANCHE

**La zone pour enfants**

PRÉSENTÉ PAR

**PROMUTUEL ASSURANCE**

DU LAC AU FLEUVE

[www.festivalbonjourlavisite.com](http://www.festivalbonjourlavisite.com) | 418 492-2312, poste 300  
Avenue Martin, stationnement de l'école secondaire Chanoine-Beaudet

Commanditaires majeurs



## SIROP D'ÉRABLE EN PÉRIL Plus de vision à long terme demandée

Les producteurs acéricoles ont ciblé leurs demandes dans le cadre du Plan directeur ministériel pour le développement de l'acériculture en forêt. Selon eux, le plan doit réunir de meilleures conditions gagnantes pour permettre la croissance de la production de sirop d'érable.

STÉPHANIE GENDRON

Souhaitant une vision à plus long terme, ils demandent de réserver 200 000 hectares de forêts publiques pour des activités durables qui peuvent cohabiter, comme l'acériculture, afin d'assurer son futur pour les 50 prochaines années au moins.

«C'est important pour nous d'avoir une vision à moyen et long terme. Il faut prévoir un certain nombre d'hectares qui soit aménagé d'une manière distincte, par rapport à la forêt publique, a dit Luc Goulet, président des Producteurs et productrices acéricoles du Québec. Il faut penser à l'avenir aussi.»

Les acériculteurs s'opposent aussi à la nouvelle norme d'entaille de 24 centimètres qu'ils estiment être basée sur des

études datant des années 1980-1990. Selon eux, cela retirerait 1,8 million d'entailles sur les neuf présentement en exploitation. Ces normes ont comme objectif la durabilité de la ressource. On souhaite conserver la même norme et s'adapter.

«Les techniques ont évolué. Ce qu'on demande c'est de conserver ou de faire faire évoluer un peu cette norme-là. L'utilisation des nouvelles techniques d'entaille avec des chalumeaux à plus petit diamètre crée moins de blessures», dit M. Goulet, qui ajoute que d'autres firmes ont produit des rapports positifs en ce qui concerne la durabilité de la ressource.

Le président multiplie les sorties publiques à cet effet, car il souhaite l'appui de la population. «L'érable va se faire rare pour l'acériculture. Ça aura des conséquences non seulement pour le développement de l'industrie acéricole, mais aussi pour tous ceux qui font usage de la forêt publique. L'appui de la population et des acteurs du milieu est essentiel pour faire comprendre au gouvernement l'importance que l'on accorde comme Québécois au sirop d'érable», a-t-il mentionné.



Photo : PPAQ

**Nous avons tout pour le travail, la chasse et la pêche. Venez nous voir!**



**BIG BILL**

**ACTON**

**ROYER**

**104JOB**  
PROFESSIONAL

**DURA CUIR**  
LEATHER

**JACKFIELD**

**AKDIA**  
Protection & performance  
bien en main!

**TINGLEY**  
est. 1896

**TASK**  
WORKWEAR



DEPUIS 1934  
FAIT AU CANADA  
**ROYER**  
MAG. DROLET S.C.  
LE RESPECT  
DU TRAVAIL

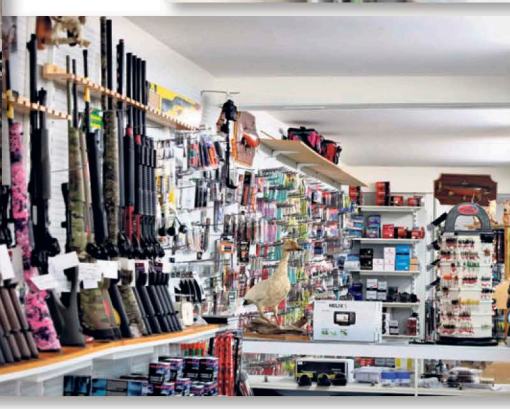

**8 POINTES**  
CHASSE - PÊCHE - PLEIN AIR - VÊTEMENTS DE TRAVAIL



136, avenue de la Gare, La Pocatière • 418 371-9888 • 8pointes.com



## 24 entreprises agroalimentaires à découvrir

L'édition 2022 du guide **Saveurs et gourmandises des Saveurs du Bas-Saint-Laurent** invite la population et les gens de passage à découvrir les produits agroalimentaires de 24 entreprises du Kamouraska pour faire du tourisme gourmand sur le territoire de la MRC.

### ALEXANDRE D'ASTOUS

Les entreprises répertoriées sont le Marché Métro Lebel de La Pocatière, le Marché public de la Grande Anse qui se tient tous les samedis dès 9 h 30 à La Pocatière, les Poulets de grain du Kamouraska à Saint-Onésime-d'Ixworth, les Trésors du Fleuve et la Microbrasserie La Baleine endiablée de Rivière-Ouelle, l'Auberge comme au premier jour de Saint-Pacôme, Aliments Ludo et Ça goûte le bois de Mont-Carmel.

### Sept arrêts à Kamouraska

Plus du quart des entreprises à visiter, soit sept, est situé dans la Municipalité de Kamouraska. Il s'agit de Côté Est, la chocolaterie Fée Gourmande, le Jardin du bedeau, Grand'Ourse, la cantine de Kamouraska, la

Fermette Harbour, Les Pêcheries Ouellet et l'Agnellerie.

Les autres entreprises agroalimentaires du territoire sont le Provigo, La Brûlerie de l'Est et l'Érablière Nathalie Lemieux à

Saint-Pascal, Les Jardins de la Mer et le Chalet des cabourons à Saint-Germain-de-Kamouraska ainsi que Tête d'allumette microbrasserie et le Jardin des pèlerins de Saint-André, sans oublier Porc O'rye du

Kamouraska à Saint-Joseph et la Ferme Les petits régals des bois de Saint-Alexandre-de-Kamouraska.



Les Poulets de grain du Kamouraska. Photo : Facebook

**Chevrons Dionne**  
est fier de collaborer  
à vos projets agricoles  
depuis plus de 40 ans!

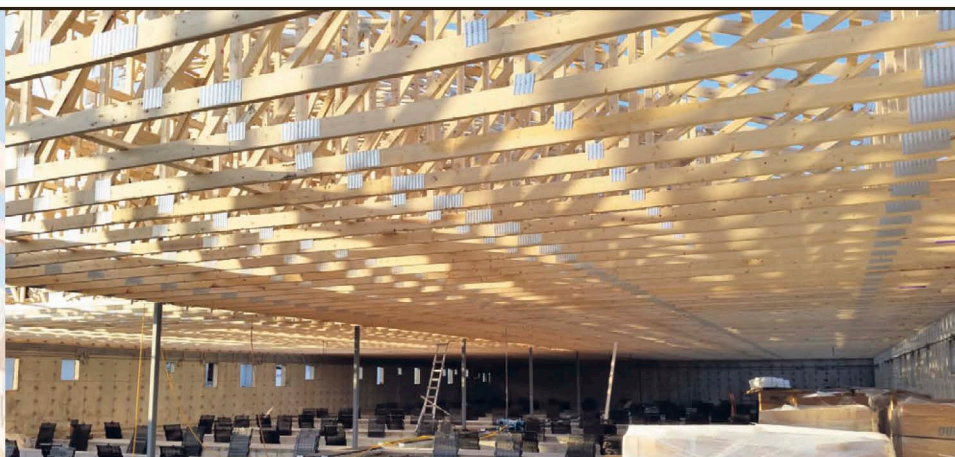

289, boul. Bégin, Saint-Pacôme (Québec) G0L 3X0

Tél. : 418 852-2566

[information@chevrondionne.com](mailto:information@chevrondionne.com)



TECHNOLOGIE  
AGRICOLE  
[www.iel.ag](http://www.iel.ag)

Faites confiance  
à l'équipe IEL pour vos  
systèmes de ventilation



Distributeur  
des contrôles  
intégrés  
MAXIMUS

*L'équipe JPL est la seule à  
pouvoir vous offrir autant de  
services et d'expérience pour la  
réalisation de vos projets. Nous  
sommes passionnés et nous  
aimons travailler avec vous.*

*L'équipe #1 au  
Bas-Saint-Laurent*



Les Équipements J.P.L. inc.

220, rue Rochette, Saint-Pascal

418 492-6852

Urgence: 1 418 248-7679

1991H2822\_3

# Robot de traite VMS V300™ et V310™

POURQUOI  
EST-IL  
MEILLEUR ?

DeLaval VMS V300 et V310 permet à chaque vache d'être traitée en fonction de ses besoins spécifiques et de sa capacité. Cela signifie que chaque vache peut atteindre son plein potentiel.

Excellent  
service  
par des  
techniciens  
certifiés

Capacité  
supérieure de  
**10%**

Plus de  
**3500 kg**  
de lait par jour

Taux de réussite à  
la pose de  
**99,8%**

Taux de  
réussite à la  
pulvérisation de  
**99%**

Moins  
d'heures  
de travail

VÉRITABLE  
Traite par  
Quartier

Aucun  
gaspillage  
de bon lait

Jusqu'à  
**50%**  
plus rapide à  
la pose

DeLaval VMS V300™ et V310™

Données recueillies sur des fermes d'essai et pilotes.



*L'équipe JPL est la seule à  
pouvoir vous offrir autant de  
services et d'expérience pour la  
réalisation de vos projets. Nous  
sommes passionnés et nous  
aimons travailler avec vous.*

*L'équipe #1 au  
Bas-Saint-Laurent*



Les Équipements  
J.P.L. inc.

220, rue Rochette, Saint-Pascal

418 492-6852

Urgence: 1 418 248-7679

1991H2822\_2



## Mangeons local! pour planifier ses sorties agroalimentaires

L'application **Mangeons local!** est de retour et nos régions sont partie prenante de ce guichet permettant de planifier ses sorties agroalimentaires.

STÉPHANIE GENDRON

« On a la chance d'être diversifiés, d'être variés dans le Bas-Saint-Laurent. Il faut encourager notre monde », dit Gilbert Marquis, président de l'UPA du Bas-Saint-Laurent.

La formule de **Mangeons local** a été remaniée après deux ans de pause. Les « portes ouvertes » se tiendront désormais de la fin juillet à la mi-septembre sur plusieurs fermes et seront répertoriées dans un calendrier d'activités. Afin de gérer plus adéquatement l'affluence, le concept nécessitera une inscription préalable en ligne, bien que l'entrée demeure gratuite. Une façon de faire que souhaitent effectivement les producteurs. « Parfois, le producteur est au champ, est occupé. En réservant, c'est plus plaisant pour les deux, car le producteur a du temps à allouer aux visiteurs et c'est ce qu'on souhaite », résumait Gilbert Marquis.

Sur le site de l'initiative, on retrouve

d'ailleurs des circuits. Invitation à celui appelé Ouest le bonheur? Il est ici! qui fait découvrir l'ouest de la région avec le Kamouraska, Rivière-du-Loup et le Témiscouata. La tournée Bas-Saint-Laurent est aussi proposée, on invite à visiter les entreprises qu'a découvertes l'ambassadeur **Mangeons local** de la région du Bas-Saint-Laurent, lors de sa tournée en juillet 2021. Finalement, Entre les îles et la campagne propose un circuit dans Chaudière-Appalaches avec des arrêts dans L'Islet.

### Achat local

Selon Gilbert Marquis, l'effet « achat local » qui a envahi les Québécois depuis le début de la pandémie ne s'estompe pas. « Les gens ont trouvé ça de leur goût. Ils aiment les produits frais. Je crois qu'on ne reviendra plus en arrière », dit M. Marquis.

Au-delà de goûter les produits des agriculteurs grâce à l'outil **Mangeons local**, c'est un rendez-vous qu'on propose carrément en certains endroits, avec des visites animées, dégustations, découverte des animaux, ateliers, autocueillette, etc. Selon M. Marquis, il faut oublier qu'on peut « déranger » les producteurs qui ne demandent qu'à ren-

contrer monsieur et madame tout le monde. « Souvent les maraîchers ont des kiosques à

la ferme, ils veulent justement de la visite », dit-il.



Photo: UPA

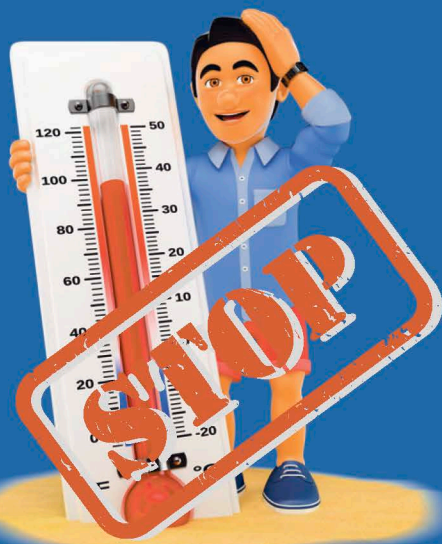

## Investissez dès maintenant Blast Fan



- Le plus puissant et efficace sur le marché
- Conçu pour des performances optimales
- Disponible en 36" et 50"



**CR** ÉQUIPEMENTS  
AGRICILES  
C.P.R. LTÉE

St-Anaclet  
St-Alexandre de Kamouraska  
Amqui

Contactez l'équipe des ventes  
418-722-6608 / 1-866-722-6608  
info@equipementscpr.com



## Exemption de la taxe d'accise sur les hydromels et les cidres

À la suite des pressions exercées par le Bloc Québécois, Ottawa exemptera de sa prochaine taxe d'accise fédérale, les productions d'hydromel et de cidre.

ALEXANDRE D'ASTOUS

Ce gain du Bloc Québécois s'avère une excellente nouvelle pour les producteurs d'hydromel et de cidre québécois qui seront ainsi en mesure de maintenir des prix de vente compétitifs. « L'exemption de la taxe d'accise pour la production de vins de miel et de cidres sera bénéfique pour les producteurs du Bas-Saint-Laurent. Nos entreprises comptent sur la prochaine saison touristique pour reprendre leur vitesse de croisière et il est essentiel qu'elles puissent le faire dans les conditions les plus favorables possibles. Je suis donc extrêmement fier du travail et du gain obtenu dans ce dossier d'importance pour les producteurs et artisans de la région », a fait valoir le député bloquiste Maxime Blanchette-Joncas.

**En vigueur depuis le 30 juin**

La taxe d'accise, décrétée dans le der-

nier budget fédéral sur les produits vinicoles et dont l'entrée en vigueur était prévue le 30 juin, visait également les mélanges faits à partir de miel et de pommes, tels que le cidre et l'hydromel. Le gouvernement fédéral avait en effet décidé d'inclure ces produits à l'application de sa taxe suite à une plainte de l'Australie devant l'Organisation mondiale du commerce sur le vin. Interpellés par l'Association des producteurs d'hydromels et d'alcools de miel du Québec et les producteurs de cidre du Québec, les députés du Bloc Québécois sont intervenus afin de réparer cette erreur qui portait durement atteinte aux producteurs et artisans vinicoles québécois.

« Il s'agit d'une erreur flagrante », affirme le député Blanchette-Joncas. « Le gouvernement fédéral ne sait pas faire la différence entre le vin de raisin et tous les autres types de productions artisanales. Maintenant que l'iniquité libérale est réparée pour les producteurs de cidre et d'hydromels, le Bloc Québécois entend continuer d'exercer la pression sur Ottawa pour que l'exemption s'étende aux autres types de production qui ne sont pas de raisin, tels les vins d'érable, de petits fruits ou autres. Nos producteurs

artisans excellent à créer des produits qui se démarquent et dont nous sommes fiers. Ils peuvent compter sur le Bloc Québécois

pour les appuyer auprès d'Ottawa », assure Maxime Blanchette-Joncas.



Maxime Blanchette-Joncas. Photo : Courtoisie

## En tout ou en partie, nous avons la solution !



Contactez-nous dès maintenant

272 rue de la gare  
St-Anaclet

12 rue des ateliers  
Amqui

512 route 289  
St-Alexandre

**CR** ÉQUIPEMENTS  
AGRICOLAS  
C.P.R. LTÉE

1-877-CPR-LELY  
418-722-6608



Pour plus d'information suivez notre page 



## La saison d'autocueillette est officiellement lancée au Bas-Saint-Laurent

La saison d'autocueillette est officiellement lancée au Bas-Saint-Laurent. Ne cherchez plus où seront vos prochaines escapades gourmandes, tout se trouve dans le tout nouveau répertoire (liste et carte) des entreprises d'autocueillette du Bas-Saint-Laurent.

Profitez de la saison estivale pour vous délier les jambes en visitant notre magnifique région. De l'est, jusqu'à l'ouest, et en passant par les magnifiques hauts plateaux, le Bas-Saint-Laurent regorge d'entreprises agricoles prêtes à vous recevoir pour l'autocueillette de fruits et légumes.

Les camerises, les fraises et les fram-

boises sont à l'honneur depuis quelques jours déjà dans la région. Que ce soit pour concoc-ter le dessert que vous offrirez à vos convives cette fin de semaine, ou pour préparer vos conserves de cet hiver, ces petits fruits vous feront saliver dans les champs et dans votre cuisine. Vous vous demandez quand seront prêts les prochains fruits et légumes ? Des calendriers de récoltes sont aussi disponibles dans le répertoire.

« L'autocueillette c'est avoir les mains di-

rectement dans la terre, au milieu de magnifiques paysages. C'est une expérience gourmande délicieuse et éducative. Ça permet de comprendre un peu plus le monde agricole, de rencontrer des gens fiers et passionnés et ça favorise les circuits courts. Le plaisir de cueillir et de savourer ses fruits et légumes est donc immense », mentionne Catherine Côté, chargée de projet en agrotourisme et en tourisme gourmand à la Table de concertation bioalimentaire du Bas-Saint-Laurent.

Participez au concours qui se déroule sur la page Facebook de la Table de concertation bioalimentaire du Bas-Saint-Laurent et courez la chance de gagner le nouveau livre de Julie Aubé Mangez Local 2, Plus de 60 recettes pour mettre la proximité au menu en tout temps.

Répertoire des entreprises d'autocueillette : <http://tcbbsl.org/autocueillette-bsl-2022/>  
Source : Table de concertation bioalimentaire du Bas-Saint-Laurent

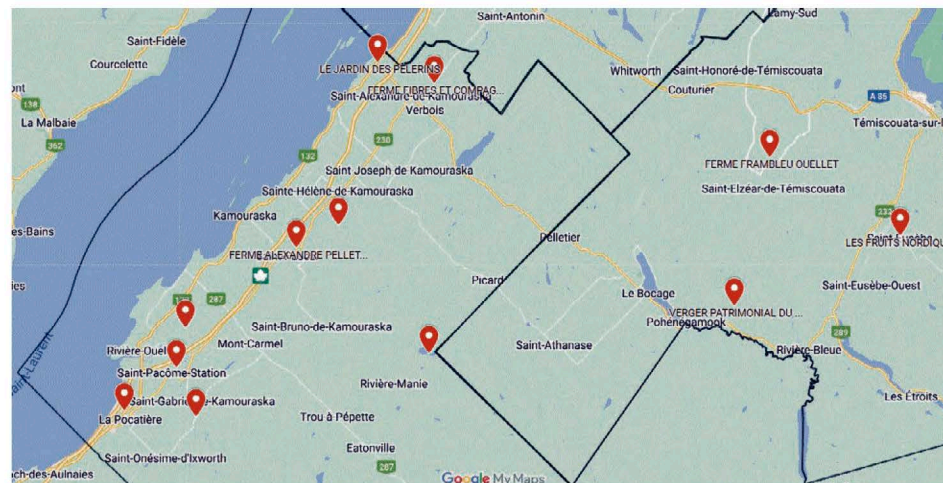

## AGRICULTEURS, NE CHERCHEZ PLUS!

Nous pouvons vous offrir tout ce dont vous avez besoin.



Équipement Richard D'Anjou est très heureux d'accueillir dans son équipe M. Vincent Barbeau de Saint-Philippe-de-Néri. Vincent est une personne passionnée d'agriculture, dynamique, polyvalente ainsi que dévouée. Pour toutes ces raisons, nous sommes pleinement persuadés qu'il relèvera le défi avec succès.

Nous sommes choyés qu'il fasse partie de notre belle équipe!

**EQUIPEMENT**  
**RICHARD**  
**D'Anjou**  
INC.

**Vente, installation, réparation et entretien d'équipements de ferme depuis 1982**

48, ROUTE DE LA STATION, SAINT-PHILIPPE-DE-NÉRI | TÉL. : 418 498-3114

**rdanjou.ca**



## Premier appel à projets au Fonds de soutien au développement du secteur bioalimentaire du Bas-Saint-Laurent

Le Collectif régional de développement (CRD), au nom des partenaires de l'Entente sectorielle de développement bioalimentaire du Bas-Saint-Laurent, annonce le premier appel à projets au Fonds de soutien au développement du secteur bioalimentaire. Ce nouveau fonds, spécifique à la région, contribuera à favoriser sa relance économique et son autonomie alimentaire.

Pour ce premier appel à projets, les organismes et entreprises admissibles peuvent déposer une demande d'aide financière en continu entre le 15 mai et le 30 septembre 2022 auprès du CRD. L'ensemble des orientations, les critères d'admissibilité des projets ainsi que le formulaire de dépôt sont disponibles à l'adresse : [crdbsl.org/fonds-de-soutien-bioalimentaire-bas-saint-laurent](http://crdbsl.org/fonds-de-soutien-bioalimentaire-bas-saint-laurent).

Ce fonds s'inscrit dans le cadre de l'Entente sectorielle de développement bioalimentaire (ESDB) du Bas-Saint-Laurent, créée à l'initiative d'un nombre important de partenaires qui mettent en commun des ressources financières et techniques avec l'appui du gouvernement du Québec. Cette

entente historique est financée par le ministère de l'Agriculture, des Pêcheries et de l'Alimentation, le ministère des Affaires municipales et de l'Habitation et le ministère de l'Économie et de l'Innovation. Elle engage également les huit MRC et le CRD, la Fédération de l'UPA, la Table de concertation bioalimentaire et les Saveurs du Bas-Saint-Laurent.

Tous les projets financés devront être terminés au 31 mars 2024, avec une enveloppe budgétaire à la disposition des promoteurs totalisant 1,5 M\$. En plus du premier appel à projets ouvert jusqu'au 30 septembre 2022, un deuxième suivra en novembre de cette année.

Pour toute demande d'information ou de soutien concernant le dépôt de projets, il s'agit de contacter Marise Bélanger, agente de développement aux ressources naturelles et à l'environnement au CRD, à l'adresse de courriel : [mbelanger@crdbsl.org](mailto:mbelanger@crdbsl.org).

Source : Collectif régional de développement du Bas-Saint-Laurent



Photo : Ministère de l'Agriculture, des Pêcheries et de l'Alimentation



**Sollio & Avantis**  
Agriculture coopérative

**Assurer la prospérité  
des producteurs d'ICI !**

Des services techniques et agronomiques  
aux producteurs agricoles  
adaptés à vos besoins !



Avicole



Végétal



Porcin



Grains



Agroéconomie



Ruminant



Agroenvironnement

[avantis.coop](http://avantis.coop)

Sollio & Avantis Agriculture coopérative



**LES ENCANS  
JEAN D'AMOUR**

Les Encans Jean D'Amour est LA référence  
pour la vente aux enchères au Québec!

**Obtenez le prix juste pour vos biens!**

Encans agricoles  
Encans commerciaux  
Encans industriels

\*Vente à la criée traditionnelle ou vente en ligne par  
le biais de notre plateforme électronique\*

Pour en savoir davantage, communiquez avec nous au :

**418 860-8972**

[jdamour@encansjeandamour.com](mailto:jdamour@encansjeandamour.com)

Salon  
**AGRO  
MACHINERIE**

Promoteurs du Salon agro-machinerie  
Financement agricole Canada de La Pocatière



## Le réseau de fermiers et fermières de famille publie un manifeste

Alors que la saison agricole prenait racine, le réseau des fermiers et fermières de famille prenait position et signait un manifeste. Intitulé le Manifeste de la résilience, on y prône une agriculture québécoise écologique, collective et durable.

Le texte, rédigé par Elisabeth Cardin, autrice, artiste visuelle et ex-restauratrice, fait l'objet de plusieurs revendications et d'ambitions chargées d'espoir. Parmi celles-ci, on compte la multiplication des fermes de proximité à échelle humaine, les initiatives agricoles éducatives et surtout la mise en place de mesures gouvernementales facilitant cette importante révolution agricole. Les fermiers et fermières de famille élèvent leurs voix pour rappeler que l'agriculture nous est essentielle; pour qu'elle nous ressemble et nous rassemble, nous devons nous y intéresser et faire des choix sensés.

« Afin de guider l'État vers ces actions concrètes, chaque citoyen peut soutenir et exiger la transformation de l'industrie agroalimentaire; en s'engageant auprès

d'un fermier de famille, en fréquentant les marchés fermiers et les épiceries bio et locales, en variant son alimentation avec les saisons, en exigeant des municipalités qu'elles se dotent de plates-bandes comestibles et de lieux alimentaires publics, en remplaçant son gazon par des plantes aromatiques, médicinales, mellifères ou potagères, en s'impliquant dans le choix des ingrédients servis dans les écoles et dans les centres hospitaliers », peut-on lire dans le manifeste.

« Rassembleur et engagé, le texte invite aussi la population à participer à cette nécessaire transformation agricole et alimentaire. Et j'espère que la lumière de ce manifeste nous rappellera, collectivement, le merveilleux possible », d'indiquer Emilie Viau-Drouin, fermière de famille et présidente de la CAPÉ.

Source : Réseau des fermiers et fermières de famille



Photo : Alex Chabot

**Fier partenaire du réseau COOP,  
au service des agriculteurs d'ici.**

**TRANS PRO**  
BSL

23, rue Langlais Nord  
Saint-Philippe-de-Néri (Québec) G0L 4A0  
f Transpro BSL / Centre de Service  
[www.transprobsl.com](http://www.transprobsl.com)

3429112822



## Plus d'échanges pour moins de pesticides

Les fédérations de l'UPA de la Chaudière-Appalaches, du Bas Saint-Laurent et de l'Estrie ont reçu l'aval du Ministère de l'Agriculture, des Pêcheries et de l'Alimentation du Québec le 22 mars 2022 pour lancer le projet « Réseau bio-conventionnel, plus d'échanges pour moins de pesticides ».

Ce réseau d'expertises facilitera les échanges entre les producteurs biologiques, les producteurs conventionnels et les conseillers du milieu agricole, afin de favoriser des méthodes de gestion des ennemis des cultures nécessitant moins de pesticides.

Bien que parfois indispensables en milieu agricole, des pratiques peuvent être mises en place, afin de réduire l'utilisation des produits phytosanitaires. Le réseau consiste à partager ces pratiques agroenvironnementales. Le regroupement de producteurs biologiques et conventionnels au sein d'un réseau permettra d'échanger des connaissances sur les pratiques culturales qui utilisent moins de pesticides. De plus, des démonstrations sur les risques associés à l'utilisation des produits phytosanitaires

seront offertes. Ces démonstrations fourniront aux producteurs des trois régions des outils et méthodes alternatives à l'utilisation des pesticides.

Afin de répondre à ces besoins d'information et d'accompagnement, les trois régions participantes organiseront au cours des trois prochaines années des séances d'information, des ateliers de discussions ainsi que des visites de démonstration en champ. Le but étant d'outiller les producteurs à adopter des méthodes plus respectueuses de l'environnement afin de lutter contre les ennemis de cultures.

De plus, des activités de sensibilisation aux risques pour la santé et l'environnement liés à l'application de produits phytosanitaires seront offertes aux producteurs. Ces activités débuteront à l'été 2022 et couvriront les thématiques de lutte intégrée.

Ce projet, qui a pour objectif la réduction de l'usage des pesticides, s'inscrit dans le cadre du Plan d'agriculture durable 2020-2030 du Gouvernement du Québec.

« Tout en valorisant l'expérience des agriculteurs, la mise en commun du savoir-faire

des agriculteurs permettra d'adopter collectivement des pratiques nécessitant moins de produits phytosanitaires. » avance James Allen, producteur de lait et président de la Fédération de l'UPA de la Chaudière-Appalaches.

« Ce projet va faciliter le transfert de connaissances et l'adoption de nouvelles méthodes de gestion des ennemis de cultures respectueuses de l'environnement. Le Bas-Saint-Laurent est une région qui connaît un essor important d'entreprises certifiées biologiques. » a indiqué M. Gilbert Marquis, producteur laitier et acéricole à Rimouski et président de la Fédération de l'UPA du Bas-Saint-Laurent.

« C'est un beau moment d'échange entre les producteurs bio et conventionnel, cela permettra de rapprocher nos deux réalités et de discuter sur nos façons de faire pour devenir moins dépendants des pesticides et engrais minéraux », a conclu Michel Brien, producteur de lait et de foin de commerce à Racine et président Fédération de l'UPA-Estrie.

Source : UPA



**DURANT LE TEMPS DES FOINS, LE TEMPS EST PRÉCIEUX. CE N'EST PAS LE TEMPS D'ARRÊTER.**

Vous le savez, le temps des récoltes est limité. La fenêtre peut être étroite. Parfois, c'est facile de dépasser les limites de la presse. Voilà pourquoi nous avons créé la nouvelle Série 4100V RB de presses pour ensilage par Massey Ferguson®. Il s'agit de machines robustes, vaillantes, sur lesquelles vous pouvez vous fier pour accomplir tout ce qu'exige votre entreprise, saison après saison. Grâce au HydroFlex Control<sup>MC</sup> de Massey Ferguson, un système antiblocage unique, à deux stades, les blocages sont réduits et résolus rapidement et facilement.

[masseyferguson.us](http://masseyferguson.us)

VOYEZ LA SÉRIE  
4100V RB PAR  
MASSEY FERGUSON



235, route 291, Cacouna de Rivière-du-Loup  
418 867-1441

[www.alcideouellet.com](http://www.alcideouellet.com)

© 2018 La société AGCO. Massey Ferguson est une marque de la société AGCO. AGCO® et Massey Ferguson® sont des marques déposées d'AGCO. Tous droits réservés. MF18TK001CR-FRv02

737042622



**Qualité et innovation  
avec KUHN**



**Sam** 

**Service Agro Mécanique**

[saminc@samagri.ca](mailto:saminc@samagri.ca)

205, rue du Parc  
SAINT-PASCAL  
Tél. : 418 492-5855  
Télé. : 418 492-5870

24, rue Principale Ouest  
SAINT-CLÉMENT  
Tél. : 418 963-2177  
Télé. : 418 963-3637

*Chez Sam, qualité et service, c'est garanti depuis 1959!*

[www.serviceagromecanique.com](http://www.serviceagromecanique.com)



## Amendements réclamés au projet de loi sur les agronomes

S'ils accueillent avec intérêt les dispositions prévoyant l'amélioration de la qualité des services des agronomes, les Producteurs de grains du Québec (PGQ) déplorent que le projet de loi no 41, Loi modifiant la Loi sur les agronomes, affecte la capacité des producteurs à gérer leur entreprise agricole et banalise leurs efforts de formation autant que leur implication en faveur des meilleures pratiques.

ALEXANDRE D'ASTOUS

À défaut d'amendements majeurs protégeant la liberté d'action des producteurs et reconnaissant les compétences acquises, que ce soit en contexte académique, de formation professionnelle ou par l'expérience, les PGQ demandent aux membres de l'Assemblée nationale de ne pas consentir à l'adoption de ce projet de loi avant les prochaines élections.

« Banaliser les efforts de formation des agriculteurs d'aujourd'hui et de demain est un très mauvais message et certainement contraire aux orientations reconnues par la

société. Ne pas reconnaître l'autonomie du producteur, de notre point de vue, est une faute très grave et lourde de conséquences pour le monde agricole », affirme Christian Overbeek, président des PGQ.

### Pesticides

Les PGQ réitèrent leur recommandation incluse dans leur mémoire déposé lors de la commission parlementaire sur les pesticides à l'effet que les gestes appropriés soient faits pour encourager un encadrement et une surveillance qui garantissent la qualité des services des membres d'ordres professionnels. Si les objectifs officiels du projet de loi no 41 s'inscrivent dans le sens de cette recommandation, son texte complet va manifester trop loin.

« À la limite, il faudrait que tous les agriculteurs du Québec deviennent soudainement des agronomes pour continuer à assurer la sécurité alimentaire du Québec et le développement économique de nos régions. Remplacer un conflit d'intérêts par du corporatisme n'est pas une solution », conclut le président des PGQ.



Christian Overbeek. Photo: Courtoisie

## CONSULTEZ notre version électronique



[agricole.leplacoteux.com](http://agricole.leplacoteux.com)

## UNE LITIÈRE HAUTEMENT ABSORBANTE DE QUALITÉ SUPÉRIEURE

LE MEILLEUR  
CHOIX POUR  
VOS ANIMAUX



Un mélange naturel  
de tourbe de sphaigne  
et d'EcoPeatPlus<sup>+</sup>

### LES AVANTAGES DE LA LITIÈRE DE TOURBE:

- ✓ Une litière plus saine et confortable
- ✓ Très absorbante pour les liquides et les gaz
- ✓ Réduit les odeurs et les problèmes de sabots
- ✓ Réduit la population de mouches
- ✓ pH naturellement acide qui prévient et réduit la prolifération des bactéries
- ✓ Réduit l'entretien mensuel
- ✓ Biologique et compostable
- ✓ Ajoute de l'humus aux sols des champs
- ✓ Dure plus longtemps que les autres matériaux

**FORMAT DISPONIBLE : 110 pi<sup>3</sup> compressés**

La litière de tourbe peut être mélangée à du sable fin, de la paille déchiquetée, des copeaux, de la sciure de bois et/ou utilisée telle quelle.

Tourbières Lambert (418) 852-2885 • (800) 463-1313 • [www.lambertpeatmoss.com](http://www.lambertpeatmoss.com)



## Entente de collaboration sur la protection des droits des travailleurs étrangers temporaires

L'Union des producteurs agricoles (UPA), la Fondation des entreprises en recrutement de main-d'œuvre agricole étrangère (FERME) et le Réseau d'aide aux travailleuses et travailleurs migrants agricoles du Québec (RATTMAQ) annoncent la conclusion d'une entente de collaboration visant à assurer un environnement de travail sain, sécuritaire et respectueux des droits des travailleurs étrangers temporaires (TET).

Rappelons qu'en raison de la pénurie de main-d'œuvre persistante dans le secteur agroalimentaire, la présence au Québec de quelque 20 000 TET en provenance du Mexique, du Guatemala et d'autres pays est essentielle à la filière agroalimentaire québécoise, plus particulièrement dans le secteur horticole (fruits, légumes, etc.). L'UPA et FERME offrent un encadrement soutenu aux employeurs agricoles du Québec et ces derniers sont bien au fait de leurs obligations et responsabilités à l'endroit des TET. À témoin, le gouvernement canadien n'a identifié qu'une douzaine de situations problématiques ces trois dernières années dans

la province.

Le RATTMAQ offre quant à lui des services d'accompagnement en matière d'immigration, de santé, d'éducation ou de francisation pour les travailleurs migrants agricoles dans la province de Québec. Il assure aussi la défense et la promotion des intérêts de ces travailleurs, tout en les sensibilisant à leurs droits, obligations et responsabilités. Depuis 2018, les trois organisations participent activement aux travaux de la Table de concertation sur les travailleurs étrangers temporaires agricoles qui favorise un développement harmonieux et dynamique des entreprises, tout en permettant de traiter de grands enjeux rencontrés par les TET et les employeurs.

L'entente de collaboration conclue entre les trois organisations favorise quant à elle une étroite synergie entre les organisations signataires afin de maximiser et d'accélérer l'intervention des intervenants appropriés, advenant d'autres cas problématiques. L'échange rapide d'information, le regroupement des forces d'action et la mise en com-

mun des expertises sont au cœur de cette nouvelle entente au regard de situations regrettables comme les mauvaises conditions de travail ou de logement, le changement illicite d'employeurs, le maraudage d'employés ou le non-respect des droits des TET (retenue de documents officiels, accidents de travail non déclarés, déplacements restreints, etc.).

Des pratiques malheureuses comme les frais de certains exploitants à l'étranger, ou l'émergence de « passeurs » vers les États-Unis, pourront aussi faire l'objet de pressions conjointes auprès des intervenants gouvernementaux concernés.

« Les travailleurs étrangers temporaires parcourent des milliers de kilomètres pour venir travailler dans nos fermes, malgré l'éloignement de leur famille et le dépaysement, et subvenir aux besoins des leurs. Plusieurs reviennent d'année en année dans les mêmes entreprises et deviennent des participants actifs à leur croissance. Notre responsabilité, à titre d'employeurs consciencieux et en vertu de toute la reconnaissance

qui leur est due, est de les accueillir à bras ouverts et d'assurer, par tous les moyens mis à notre disposition, le respect de leurs droits », a dit Martin Caron, président général de l'UPA.

Source : UPA



Photo: Unsplash.com

**can-am**  
**DEFENDER**

**TOUJOURS PRÊT.**

**NOUVEAU** DEFENDER MAX  
LONE STAR CAB 2022

DEFENDER DPS  
HD7 2022

**QUELLE QUE SOIT LA TÂCHE, IL Y A UN DEFENDER À LA HAUTEUR.**

Notre gamme utilitaire et ultrarobuste a été conçue avec des caractéristiques de pointe pour vous permettre de briser de la routine quotidienne et d'aller toujours plus loin. Quels que soient vos besoins, le Can-Am Defender fait le travail, et le fait bien. Tout un monde de possibilités s'offrent maintenant à vous.



735, Taché, Saint-Pascal  
418-492-3632 | 1-888-297-3632

91, boul. Cartier, Rivière-du-loup  
418-860-3632 | 1-877-860-3632

© 2022 BOMBARDIER PRODUITS RÉCRÉATIFS INC. (BPP). TOUS DROITS RÉSERVÉS. ®, MC ET LE LOGO BPP SONT DES MARQUES DE COMMERCE DE BPP OU DE SES SOCIÉTÉS A LIÉES. AUX ÉTATS-UNIS, LES PRODUITS SONT DISTRIBUÉS PAR BPP US INC. BPP SE RÉSERVE LE DROIT DE DISCONTINUER OU DE MODIFIER LES SPÉCIFICATIONS, LES PRIX, LES CONCEPTIONS, LES CARACTÉRISTIQUES, LES MODÈLES OU LES ÉQUIPEMENTS SANS ENCOURIR D'OBLIGATION. CERTAINS MODÈLES ILLUSTRÉS ICI PEUVENT ÊTRE MONTRÉS AVEC DES ÉQUIPEMENTS EN OPTION. BPP RECOMMANDE À TOUTS LES CONDUCTEURS DE VCC DE SUIVRE UNE FORMATION. LES VCC PEUVENT ÊTRE DANGEREUX À CONDUIRE. NE TRANSPORTEZ JAMAIS DE PASSAGERS SUR UN VCC QUI N'EST PAS SPÉCIFIQUEMENT CONÇU PAR LE FABRICANT POUR UNE TELLE UTILISATION. SUIVREZ TOUS LES DOCUMENTS D'INSTRUCTION ET DE SÉCURITÉ ET RESPECTEZ LES LOIS ET RÈGLEMENTS EN VIGUEUR. LES VCC SONT DESTINÉS À UNE UTILISATION HORS ROUTE UNIQUEMENT ; NE ROULEZ JAMAIS SUR DES SURFACES PAVÉES OU DES VOIES PUBLIQUES. POUR VOTRE SÉCURITÉ, LE CONDUCTEUR ET LES PASSAGERS(S) DOIVENT PORTER UN CASQUE, UNE PROTECTION OCULAIRE ET LES VÊTEMENTS DE PROTECTION APPLICABLES. N'OUBLIEZ JAMAIS QUE LA CONDUITE ET L'ALCOOL OU LES DROGUES NE SE MÉLANGENT PAS. NE VOUS ENGAGEZ JAMAIS DANS UNE CONDUITE RISQUÉE. ÉVITEZ LA VITESSE EXCESSIVE ET SOYEZ PARTICULIÈREMENT PRUDENT SUR LES TERRAINS DIFFICILES. CONDUISEZ TOUJOURS DE MANIÈRE RESPONSABLE ET SÛRE. CONSULTEZ VOTRE CONCESSIONNAIRE BPP AGRÉÉ POUR PLUS DE DÉTAILS ET VISITEZ LE SITE CAN-AMO.ROAD.COM.

# C'est tout Desjardins qui appuie les entreprises agricoles.



Une solide équipe composée de spécialistes en financement agricole est disponible afin d'élaborer pour vous des stratégies novatrices répondant à vos besoins d'affaires.

Notre expertise est grande, ce qui nous permet d'avoir une vision globale de la situation et de vous aider à prendre les bonnes décisions!



## Une solide équipe de spécialistes en financement agricole!

### GESTIONNAIRES



### DIRECTRICES ET DIRECTEURS DE COMPTES



### ANALYSTES



370512822



## Le Semoir lance un service de serres agropédagogiques pour les milieux scolaires

Le Semoir lance les serres agropédagogiques, un service dédié à tous les milieux scolaires de la province.

L'équipe du Semoir offre l'installation clef en main de serres extérieures sur le terrain de l'école ainsi qu'un microprogramme de cinq ateliers s'inscrivant dans le cursus scolaire du 2<sup>e</sup> et 3<sup>e</sup> cycle du primaire. Animée par une volonté de combler l'angle mort en matière d'écoéducation dans les milieux scolaires au Québec, l'équipe du Semoir a veillé à développer ce service pendant près d'un an.

« Pour nous, la serre est un véhicule concret pour réinviter la nature dans les cours d'école et permettre aux jeunes de comprendre le cycle de vie d'un fruit ou d'un légume, de la graine à la récolte. Tant qu'il y a de la vie, il y a de l'espoir. Les serres permettent donc de semer des graines d'espoir pour la suite du monde », raconte Laurence Côté-Leduc, coordonnatrice du Semoir.

Un microprogramme de cinq ateliers répartis dans l'année suivant l'implantation est également offert pour accompagner la

classe dans le développement de ces nouvelles compétences agroalimentaires.

« Nous trouvons pertinent d'offrir des ateliers spécifiquement sur la serre, son fonctionnement et le cycle de vie des plantes. Ces ateliers sont donnés par des formatrices et des formateurs experts en agriculture potagère, ce qui permet de décharger les enseignants tout en les invitant à devenir eux-mêmes élèves », explique Marie-Claude Bédard-Bernier, chargée de projets au Semoir.

« La serre et le potager sont des moyens idéaux pour permettre aux enfants d'avoir les mains dans la terre, comprendre ce qu'on fait sur cette terre et observer notre relation avec les plantes et les animaux », soutient Albert Mondor, horticulteur et formateur au Semoir.

Porte-parole du Semoir depuis 2019, Eve Landry est convaincue que le changement passe par l'éducation et plus spécifiquement par les apprentissages qui ont lieu à l'extérieur des murs de la classe. « S'il y avait eu cette serre à mon école, c'est sûr que j'au-

rais été la parfaite élève. J'aurais eu le goût d'apprendre encore plus! Les serres donnent des outils pour raccrocher les élèves. J'espère sincèrement que les centres de services

scolaires vont embarquer », insiste l'actrice, comédienne et maman de deux enfants.

Source : Le Semoir







**DE LA PUISSANCE, ET ENCORE DE LA PUISSANCE, DANS CE TRACTEUR FIABLE ET ÉCOÉNERGÉTIQUE!**

La puissance...c'est ce qui fait avant tout la supériorité d'un tracteur. Et de la puissance, le M7 en a à revendre! Il vous en faut encore davantage pour les travaux plus ardues? Activez le dispositif Power Boost et vous obtenez une bonne dose de puissance supplémentaire instantanée!

Le nouveau tracteur M7 se caractérise par sa supériorité hydraulique et ses commandes sophistiquées qui permettent de travailler rapidement et efficacement. Le moteur V6108 génère respectivement 168, 148 et 128 HP, selon les modèles.

kubota.ca | 

Consultez notre site [www.nthiboutot.com](http://www.nthiboutot.com)

*L'EXPÉRIENCE DU PASSÉ... LA FORCE DU FUTUR!*

Bruno Bérubé, rep. : cell. : 418 868-4593  
Bruno Thiboutot, prop. : cell. : 418 868-4354

**GARAGE N. THIBOUTOT inc. Saint-André 418 493-2060**



## Mortalité exceptionnellement élevée des colonies d'abeilles : Une aide d'urgence est requise

En raison du pourcentage exceptionnellement élevé de mortalité hivernale des colonies d'abeilles cette année, Les Apiculteurs et Apicultrices du Québec (AADQ) et l'Union des producteurs agricoles (UPA) demandent aux gouvernements du Québec et du Canada une aide pressante de 12 M\$ pour relancer et moderniser le secteur apicole, notamment à travers un prêt d'urgence sans intérêts.

Un soutien significatif à la recherche est également requis compte tenu de l'inefficacité grandissante des produits utilisés pour combattre les parasites. « La mortalité hivernale est un phénomène naturel au Canada. Au Québec, elle était en moyenne de 21 % ces cinq dernières années. Les pertes rapportées ce printemps par nos membres sont toutefois d'une ampleur historique, avec une moyenne de 60 %. C'est du jamais vu dans toute l'histoire du Québec », a déclaré le président des AADQ, Raphaël Vacher.

« La situation est critique non seulement pour le secteur apicole, mais aussi pour d'autres types de production qui s'appuient

sur la pollinisation pour réussir leur saison. Les programmes d'aide habituels de La Financière agricole du Québec ne sont pas conçus pour faire face à ce contexte exceptionnel. Ce qui est requis, c'est un fonds d'aide spécialement dédié à la reconstruction du cheptel, au développement du secteur et à sa productivité. Les gouvernements doivent intervenir dès maintenant », a complété le président général de l'UPA, Martin Caron.

Ces dernières années, le déclin des populations d'abeilles a généré une vaste inquiétude chez les apiculteurs, la communauté scientifique et le grand public. L'action combinée de plusieurs facteurs est généralement mise en cause. Cette année, c'est spécifiquement le Varroa destructor, un parasite arrivé au Québec au début des années 90, qui est pointé du doigt. La floraison hâtive, les écarts de température durant l'hiver et les étés qui s'allongent sont tous des symptômes des changements climatiques qui confèrent au Varroa les conditions parfaites pour proliférer.

La surmortalité arrive aussi à un bien mauvais moment. Les perturbations de la chaîne d'approvisionnement créent un effet inflationniste, même pour l'importation d'abeilles. L'importation peut uniquement se faire par avion, et les prix du transport ont quadruplé depuis le début de la pandémie. Il

est donc beaucoup plus coûteux de les remplacer, en plus des risques de maladies que ces importations supposent. Mentionnons toutefois que l'importation n'est pas une solution pérenne pour le secteur, même dans les meilleures circonstances.

Source : UPA



Photo : Unsplash.com

### Agriculteurs, pensez à nous!



- Service de réparation
- Personnel qualifié



Votre marchand  
par excellence

# J.L. Desrosiers

& FILS INC.

VENTE DE PNEUS

Denis Thibault, propriétaire

193, de Gaspé Ouest, Saint-Jean-Port-Joli • Tél.: 418 598-6434

0371P28-22



SERVICE AGRICOLE

### SAINTE-MARIE

1160, 2E RUE DU PARC INDUSTRIEL  
418 387-3814

SERVICE DE  
DÉPANNAGE  
24/7

6 SUCCURSALES PARTOUT AU QUÉBEC  
SASERVICEAGRICOLE.CA



## FENDT

Série 1000 VS articulé  
396-517 HP

Très économe en carburant

Tracteur le plus puissant à châssis rigide  
qui est disponible sur le marché

Polyvalence; Peut être assigné à plusieurs tâches



0168H28-22

# Agriculture

## Prendre le temps pour prévenir des accidents en agriculture

En agriculture, les tâches sont nombreuses et les dangers omniprésents. Les identifier, les corriger et les contrôler permet d'agir en prévention pour éviter les accidents.

ALEXANDRE D'ASTOUS

Les agriculteurs sont invités à prendre le temps qu'il faut pour déterminer les mesures de prévention requises et adaptées, et à agir en prévention face aux risques auxquels ils sont exposés quotidiennement. À titre d'exemple, voici cinq gestes pour réduire les risques d'accident à la ferme :

- lire l'étiquette des produits dangereux avant de les utiliser;
- garder une distance sécuritaire autour des gros animaux;
- regarder où on met les pieds pour ne pas trébucher ou tomber;
- adapter sa méthode de travail lors des travaux de manutention;
- inspecter ses équipements et machines agricoles avant utilisation pour s'assurer que tous les dispositifs de sécurité sont en place et fonctionnels.

L'application de ces mesures contribue à

sécuriser les opérations sur les fermes.

### Tout le monde est concerné

Les accidents du travail et les maladies professionnelles ne touchent pas seulement les travailleurs et les producteurs. Ils ont aussi des répercussions sur leur famille, leur entourage et même leur communauté. S'organiser pour améliorer la sécurité sur les fermes, c'est aussi s'assurer de pouvoir prendre du temps avec nos proches.

### Attention aux enfants

Sur une ferme, il arrive fréquemment que les enfants et les adolescents utilisent l'environnement de travail comme espace de jeu ou qu'ils participent aux tâches de l'entreprise. Le CNESST signale que ces activités doivent être réalisées de façon sécuritaire. « Ce n'est pas parce que les risques sont contrôlés pour les adultes qu'ils le sont pour les enfants », mentionne-t-on.

L'organisme spécialisé a préparé un guide pour la sécurité des enfants à la ferme disponible via ce lien : <https://www.cnesst.gouv.qc.ca/sites/default/files/documents/brochure-securite-enfants-ferme.pdf>



Commission des normes, de l'équité, de la santé et de la sécurité du travail  
cnesst.gouv.qc.ca



## Marché 16<sup>e</sup> édition

des produits  
Alimentaires  
& Artisanaux

Merci à nos partenaires OR



## Agroalimentaire et artisanat

- Dégustations
- Pauses gourmandes
- Prix de présence

Merci à nos partenaires ARGENT



22 juillet de 10 h à 18 h  
23 juillet de 10 h à 17 h

Complexe municipal de Saint-Denis-De La Bouteillerie



# EXPERTS EN CUISINES ROBOTISÉES & GESTION DE FUMIER

## **XTRA-PRESS**

SÉPARATEUR DE FUMIER

- ✓ Litière de qualité en quantité illimitée
- ✓ Meilleur débit sur le marché!
- ✓ Entièrement fait d'acier inoxydable



## **VR500**

MÉLANGEUR À PALES ANGULAIRES



- ✓ Écoénergétique
- ✓ Doux pour la fibre
- ✓ Mécanique simple qui nécessite peu d'entretien
- ✓ Large porte de déchargement
- ✓ Conception robuste



Les Équipements J.P.L. inc.  
220, rue Rochette, Saint-Pascal  
418 492-6852  
Urgence : 1 418 248-7679

**VALMETAL**

1991H2822

45<sup>e</sup>  
anniversaire

# Agriscar

## Coopérative

- 82 M\$ de ventes (2021)
- 1220 membres (producteurs, auxiliaires et juniors)
- 170 employés répartis dans tout le KRTB
- 6 centres de rénovation  
(BMR – BMR PRO – Agrizone – Camille Dumais inc.)
- 2 stations-service (Shell et Sonic)
- 2 dépanneurs Super Soir
- 1 commerce de vente d'équipements  
pour fermes laitières (F. Gérard Pelletier inc.)
- 1 centre de traitement de grains
- 1 centre de conditionnement  
de céréales de semence
- 1 centre d'engrais
- Et de la vente d'aliments pour le bétail
- Centre administratif situé à Trois-Pistoles

45<sup>e</sup>  
anniversaire

**Agriscar**  
Coopérative

Bienvenue chez vous!

**BMR**

412, rue Jean-Rioux  
Trois-Pistoles  
418 851-2667

**Shell SuperSoir**

680, rue Jean-Rioux  
Trois-Pistoles  
418 851-4735

**BMR**

20, rue Principale Nord  
Saint-Jean-de-Dieu  
418 963-2568

**BMR**

108, rue Coop  
Saint-Arsène  
418 862-3795

**BMR PRO**

123, rue du Carrefour  
Saint-Antoine  
418 868-1184

**agrizone**

844, route 289  
Saint-Alexandre  
418 495-2047

**DUMAIS**  
camilledumais.com

1005, rue Lévesque  
Saint-Pascal  
418 492-2347

**F. GÉRARD PELLETIER inc.**

671, boul. Hébert  
Saint-Pascal  
418 492-2438

# Un mélange d'histoire et de musique pour le 100<sup>e</sup> de Saint-Joseph

MAXIME PARADIS

Sophie Poulin de Courval ne cesse d'être inspirée par l'histoire de son village. Après son projet de cabine téléphonique qui réunit quelques-uns des souvenirs encore bien vivants de Saint-Joseph-de-Kamouraska, elle revient à la musique qu'elle marie cette fois à l'histoire, avec son spectacle *Il était une fois... sur un air musical*.

Ce concert présenté en l'église de Saint-Joseph-de-Kamouraska le samedi 16 juillet à 19 h 30 s'inscrit dans les festivités du 100<sup>e</sup> anniversaire de la municipalité. Sophie Poulin de Courval, qui ne rate jamais une occasion de mettre en valeur son village par différents projets artistiques, a eu l'idée de monter ce spectacle en compagnie de deux collègues musiciens, Nathalie Clément au piano, et Rhino Bélanger à la clarinette.

« On dirait que la musique classique a perdu du terrain. Et pourtant, c'est tellement de la belle musique! Quand il n'y a pas de mots, c'est vraiment l'émotion pure qu'on va chercher. C'est le souhait qui a guidé la préparation de ce concert qu'on veut accessible à toute la population », a indiqué la saxophoniste.

Une sélection de pièces classiques de l'époque baroque, romantique et moderne permettra aux spectateurs de renouer avec des compositeurs célèbres comme Jean-Sébastien Bach, Vivaldi et même André Gagnon. Les pièces seront interprétées en duo ou en trio, selon les arrangements déterminés.

## Histoire

Outre la musique, *Il était une fois... sur un air musical* intègre l'histoire de Saint-Joseph-de-Kamouraska, racontée entre chaque pièce par Sophie Poulin de Courval. La saxophoniste qui avait plongé dans la mémoire collective de son village un an auparavant pour son projet de cabine téléphonique *Viens que j'te raconte...*, de retour cette année au bureau municipal, met cette fois en valeur les grands événements qui ont contribué à construire la communauté de Saint-Joseph-de-Kamouraska depuis 100 ans, plutôt que les petites histoires et les légendes.

« Je ne prétends pas être historienne, mais j'ai même pris la peine de relire l'histoire du village pour bien la raconter, mais aussi orienter le choix des pièces musicales qui font échos aux événements majeurs du passé. L'ensemble coule très bien, les gens n'ont pas à s'inquiéter, ça ne sera pas lourd », poursuit-elle.

L'entrée au spectacle est libre, mais une contribution volontaire serait appréciée. Le concert a bénéficié d'une aide financière du Programme de soutien aux Projets innovants pour le développement culturel et l'animation du milieu de la MRC de Kamouraska.



Sophie Poulin de Courval.  
Photo : Caroline Bolieu

## Tania Hillion invitée à la Toronto Outdoor Art Fair

Tania Hillion flotte sur un nuage. Son dossier a été retenu par la Toronto Outdoor Art Fair, une foire accueillant des artistes pouvant être visités par plus de 100 000 visiteurs. L'artiste de L'Islet aura donc son kiosque du 15 au 17 juillet ainsi qu'une visibilité en ligne pour présenter ses œuvres. Celle pour qui la peinture est devenue « sa vie » depuis trois ans a aussi

reçu une bourse comme nouvelle artiste, ce qui permet de payer les frais de participation. « Participer à cette foire est l'occasion pour moi d'approcher en l'espace de trois jours plus de gens que je ne pourrai jamais imaginer », a souligné l'artiste.

Son profil en ligne jusqu'au 17 juillet : <https://torontooutdoor.art/artists/gallery/toaf/2022/tania-hillion>. (S.G)

# Marc Hervieux au profit de la Fabrique de Kamouraska

MAXIME PARADIS

L'église de Kamouraska se prépare à accueillir un des artistes les plus courus du Québec. Marc Hervieux, ténor de renommée internationale, y présentera un spectacle axé sur les succès des crooners d'autrefois, au profit de la Fabrique de Kamouraska.



Marc Hervieux

La prise est à la fois impressionnante, mais aussi attendue. Comme le souligne Martine Mounier, au nom de la Fabrique, Marc Hervieux avait le souhait de chanter en l'église de Kamouraska depuis déjà plusieurs années, selon ce que l'agent de l'artiste leur a communiqué. Il était donc hors de question pour l'artiste de laisser passer pareille opportunité.

Pour la Fabrique de Kamouraska, ce spectacle-bénéfice vise à la base à renflouer ses coffres. Même si sa situation financière n'est pas aussi précaire que d'autres fabriques de la région, les immobilisations à sa charge sont nombreuses : Berceau de Kamouraska, église, presbytère, cimetière, ce patrimoine riche et diversifié fait le bonheur de plusieurs, mais il a aussi un coût d'entretien.

« La capitation apporte quand même de bons revenus. C'est peut-être même une des meilleures de la région. Les gens tiennent à leur village et à son patrimoine religieux, et cela, même s'ils ne viennent pas nécessairement à la messe. Mais tenir un spectacle-bénéfice, c'est une occasion pour nous de diversifier nos sources de revenus », mentionne Martine Mounier, qui rappelle que des visites payantes de l'église ont aussi lieu en après-midi, l'été, du mardi au dimanche.

Ce spectacle-bénéfice se veut aussi le premier d'autres concerts que la Fabrique aimerait réaliser entre les murs de son église dans le futur. Par le passé, différents événements culturels se sont tenus dans l'église de Kamouraska, mais le dernier événement notable remonte à 2012, de rappeler Martine Mounier. Par la venue de Marc Hervieux, la Fabrique de Kamouraska désire contribuer à

l'animation du village et à sa vie culturelle. Des activités seraient d'ailleurs déjà envisagées pour Noël, en partenariat avec d'autres organismes culturels de la municipalité.

## Jean L'Italien

Prévu le 13 août à 20 h à l'église de Kamouraska, le concert de Marc Hervieux puisera dans le répertoire des albums *Nostalgia* et *Nostalgia 2* qui rendent hommage aux plus grands crooners anglophones et francophones de la musique populaire. Le comédien Jean L'Italien (*Cormoran*, *Virginie*), qui avait agi l'an dernier comme président d'honneur de l'exposition *Kamouraska fait son cinéma!* du Musée régional de Kamouraska au Moulin Paradis, a accepté de revenir dans la région cet été, mais cette fois à titre de maître de cérémonie du concert.

« On a fait attention de ne pas arrêter une date durant les fêtes-anniversaires des municipalités environnantes ni durant le Symposium du Kamouraska. Avec notre date à la mi-août, les vacances de la construction sont terminées pour les gens de chez nous, il y a encore des touristes dans la région et une bonne part de villégiateurs qui sont toujours présents à Kamouraska. On croit que tout le monde devrait y trouver son compte », indique Martine Mounier.

Les billets sont en vente par l'adresse courriel [spectaclefabriquedekamouraska@gmail.com](mailto:spectaclefabriquedekamouraska@gmail.com) ou au 581 337-1537. 400 billets assistance générale sont en circulation et 100 VIP sont disponibles. Les billets VIP viennent avec les meilleures places à l'avant et un vin d'honneur au Musée régional de Kamouraska après le concert, en compagnie de Marc Hervieux et Jean L'Italien.

# Un nouveau projet d'émission pour TVCK et Roméo Bouchard

MAXIME PARADIS

Après la série *Où s'en va votre agriculture?* en 2019, TVCK et Roméo Bouchard s'associent pour un nouveau projet d'émission. Dans *Roméo Bouchard reçoit...*, l'auteur et chroniqueur pour Le Placoteux accueille dans sa cour arrière de Saint-Germain-de-Kamouraska une douzaine d'invités qui ont façonné, pour la plupart, l'identité et le devenir de Kamouraska-L'Islet.

Pourquoi VW ?  
Roulez en beauté  
tout l'été  
Voilà pourquoi

Commandez certains modèles Volkswagen et obtenez un taux garanti pendant **120** jours. L'offre prend fin le 2 août.

L'idée de cette série simple et sans flânerie dans laquelle Roméo Bouchard s'entretient avec des gens dont il est admiratif ou curieux face à leur parcours et leurs réalisations est venue d'une discussion informelle entre lui et Anne-Christine Charest, directrice générale de TVCK, avec qui une belle complicité s'est développée lors du tournage de la série *Où s'en va votre agriculture?*

«On parlait de Jean Bédard, philosophe et écrivain du Bic qui a toujours piqué ma curiosité et avec qui j'avais le goût de discuter. Anne-Christine est partie de ça et elle m'a dit : "En aurais-tu une douzaine d'autres que t'aimerais rencontrer?" La liste a commencé à prendre forme tranquillement à partir de là», explique l'animateur.

Outre Jean Bédard, le cinéaste de Sainte-Félicité Samuel St-Pierre, l'animateur de radio Daniel St-Pierre, l'historien et anthropologue Paul-Louis Martin, le général Roméo Dallaire, l'entrepreneur et globe-trotter Luc Généreux, l'animateur et comédien Christian Bégin, le cofondateur du Cirque de la Pointe-Sèche Élyme Gilbert, l'agent de développement communautaire Gaston Lagacé et l'ancien président de Ruralys Michael Schmouth ont tous accepté l'invitation de Roméo Bouchard. Une déception partagée par l'animateur et Anne-Christine Charest demeure l'absence de femmes dans l'alignement des invités.

«Et ce n'est pas propre à cette émission-là, on l'a vécu à plusieurs reprises avec d'autres projets à TVCK. On dirait qu'il y a une trop grande humilité chez les femmes qui les empêchent d'assumer réellement leurs accomplissements. Pour Roméo Bouchard reçoit..., on en a approché qu'on a

tenté très fort de convaincre, mais elles ont toutes refusé jusqu'à maintenant», raconte la directrice générale.

De l'espoir réside néanmoins pour le 13<sup>e</sup> et ultime épisode de la série, dont TVCK attend toujours un retour avant de confirmer le nom de l'invitée. Lors de notre passage, le 6 juillet, c'était l'historien de Saint-Jean-Port-Joli Gaston Deschênes qui répondait aux questions de Roméo Bouchard.

«Une invitation chez Roméo Bouchard, ça ne se refuse pas. Lui et moi nous nous connaissons depuis quelques années à travers des salons du livre et des conférences, et nous partageons un intérêt et un attachement mutuel à la Côte-du-Sud. Je savais qu'on allait bien s'entendre. En plus, se faire offrir une tribune comme celle-là dans les médias, quand on sait que les textes longs et les entrevues longues sont aujourd'hui une denrée rare, c'est une opportunité qu'on se doit de saisir», a-t-il déclaré après l'enregistrement.

Dans cet épisode, Roméo Bouchard revient sur plusieurs des ouvrages écrits par l'auteur et historien, tous consacrés à la Côte-du-Sud. Son plus connu, *L'année des anglais*, qui raconte leur passage sur la Côte-du-Sud à l'heure de la Conquête, a particulièrement animé les discussions entre les deux hommes d'allégeance nationaliste.

Une autre partie de l'entrevue a aussi été consacrée à l'existence de la Côte-du-Sud comme entité territoriale et géographique divisée en deux régions administratives et à laquelle le Kamouraska semble parfois «oublier» appartenir. Le fruit de la série *Roméo Bouchard reçoit...* sera présenté cet automne à TVCK.



Gaston Deschênes et Roméo Bouchard en pleine discussion lors du tournage. Photo : Maxime Paradis

## Guy Bélanger au Théâtre des Prés de Saint-Germain

La Corporation régionale de la Salle André-Gagnon et le Comité de développement de Saint-Germain présentent Voyages et autres histoires de l'harmoniste Guy Bélanger, le vendredi 15 juillet à 20 h. Après la parution de six albums solos et six bandes sonores de films et séries télé, l'harmoniste-chanteur Guy Bélanger offre un nouvel album et une tournée qui présente toute la magnitude de son

talent. Le concert propose un voyage à la croisée des nombreux chemins du blues et du folk et puise aussi dans les rythmes funk et rock. Guy Bélanger sera entouré de Rob MacDonald (guitares) et Marc-André Drouin (basse et percussions). Les billets sont actuellement disponibles chez Métro Plus Lebel à La Pocatière et chez Provigo à Saint-Pascal.

Source : SAG

\* Voir les détails chez

**RINFRET**  
Volkswagen

LÉVIS, 6101, rue des Moissons  
**418 833-2133**  
www.rinfretvw.ca

\* Inventaire limité en raison de problématiques affectant la chaîne d'approvisionnement mondiale. Veuillez consulter votre concessionnaire afin d'obtenir les informations actualisées concernant l'inventaire. Une commande du concessionnaire peut être nécessaire pour certains modèles. Offre d'une durée limitée offerte sur commande au fabricant pour l'achat, le financement ou la location (par l'entremise de Volkswagen Finance, sur approbation du crédit) sur des modèles Volkswagen 2022 neufs et non immatriculés, à l'exclusion de l'ID.4 et de la Golf R. Les véhicules doivent être livrés d'ici le 2 août 2022. L'offre ne s'applique pas aux véhicules en stock chez les concessionnaires canadiens. La location et les taux subventionnés qui sont offerts au moment de la demande de crédit à Volkswagen Finance seront gelés et maintenus pour une période de 120 jours. Si un taux de financement ou de location plus bas est offert au moment de la livraison, le taux plus bas s'appliquera. Le concessionnaire peut vendre ou louer à prix moindre. Une commande ou un échange du concessionnaire peut être nécessaire. L'offre prend fin le 2 août 2022 et peut être modifiée ou annulée sans préavis. Des conditions s'appliquent. Visitez [offresvw.ca](http://offresvw.ca) ou contactez votre concessionnaire Volkswagen pour connaître les détails. « Volkswagen », le logo Volkswagen et tous les noms de modèles sont des marques enregistrées de Volkswagen AG, utilisées sous licence. © Volkswagen Canada 2022.

# Près de 200 travailleurs de la santé absents au Bas-Saint-Laurent

STÉPHANIE GENDRON

Depuis la fin juin, le CISSS du Bas-Saint-Laurent constate qu'il manque entre 125 à 160 employés par jour en raison de la recrudescence de cas de COVID-19. Le mercredi 6 juillet, 178 employés étaient retirés du travail.

« À l'image de ce qu'on voit dans la population en général, on observe une hausse de cas parmi nos employés, ce qui amène du même coup une hausse des absences. Pour l'instant, la situation demeure toutefois sous contrôle », a indiqué Gilles Turmel des communications, au CISSS du Bas-Saint-Laurent.

L'isolement est, comme au Québec, de cinq jours minimum, mais le CISSS gère au cas par cas, tout dépendant de l'état de santé du travailleur. L'organisation a effectué quelques rares rappels au travail avec des travailleurs malades mais toujours dans des contextes très contrôlés et permettant d'éviter toute propagation.

En avril, il manquait 250 employés pour les mêmes raisons. Par contre, il faut prendre en compte les travailleurs en vacances pour la période estivale.

Le directeur de la Santé publique Luc Boileau a précisé les règles d'isolement si on est atteint de la COVID, soit cinq jours à la maison et cinq jours à tenir ses distances en portant le masque. Les tests rapides peuvent prendre plus de trois ou quatre jours après le début des symptômes pour afficher positif. Le port du masque est recommandé pour les personnes plus âgées et vulnérables.

Quant à la vaccination, il est recommandé, tout particulièrement dans le contexte actuel, que les personnes de plus de



Photo : Unsplash.com

60 ans ou souffrant de maladies chroniques puissent accéder à une quatrième dose dans les meilleurs délais. Ces personnes sont invitées à s'en prévaloir s'ils ont reçu leur troi-

sième dose depuis au moins trois mois, ou encore qui ont eu la maladie depuis plus de trois mois.

## Limite des visites dans les milieux de soins du Bas-Saint-Laurent

Compte tenu de l'augmentation importante de la transmission communautaire de la COVID-19 observée dans la région et des risques pour les clientèles plus vulnérables, le CISSS du Bas-Saint-Laurent lance un appel à limiter les visites dans les milieux de vie et de soins.

48 éclosions et vigies sont actuellement actives dans les CHSLD et hôpitaux de même que dans des résidences privées pour aînés (RPA) et ressources intermédiaires (RI). Ces situations exigent des mesures importantes afin de contrôler la propagation du virus. Dans ce contexte, il est recommandé de limiter ou de reporter les visites non essentielles dans les mi-

lieux de vie et de soins. Le CISSS du Bas-Saint-Laurent favorise pour l'instant les contacts téléphoniques ou virtuels avec ses usagers et résidents. Si vous devez malgré tout fréquenter un des établissements, il faut s'assurer de n'avoir aucun symptôme s'apparentant à la COVID-19. Il est aussi impératif d'appliquer avec rigueur les règles d'hygiène reconnues comme le lavage de main, le port du masque en tout temps et la distanciation physique. Le CISSS du Bas-Saint-Laurent demande donc la collaboration de tous afin de limiter la propagation du virus.

Source : CISSS du Bas-Saint-Laurent

## « Un combat qui ne passera pas sous le radar », promet Bernard Généreux

Le mercredi 15 juin dernier, le projet de loi C-215 Loi modifiant la Loi sur l'assurance-emploi (maladie, blessure ou mise en quarantaine) parrainé par le député de Lévis-Lotbinière, Jacques Gourde et appuyé par le député de Montmagny—L'Islet—Kamouraska—Rivière-du-Loup, Bernard Généreux, a passé de justesse l'étape de la deuxième lecture avec 173 voix pour versus 151 voix contre.

La prochaine action est de renvoyer le projet de loi au Comité permanent des ressources humaines, du développement des compétences, du développement social et de la condition des personnes handicapées à la rentrée de septembre. Le président du comité HUMA, le libéral Robert J. Morrissey est de ceux qui ont voté contre C-215. D'ailleurs, tous les députés libéraux, incluant le premier ministre, s'y sont opposés. « Avant même d'atteindre la troisième lecture, C-215 devra recevoir la recommandation royale, sans quoi le projet de loi tombera tristement à l'eau. Ce consentement peut uniquement être octroyé par le premier ministre lui-même ou la ministre des Finances. Ce droit de veto exceptionnel découle du fait que le projet de loi aurait un impact financier estimé à un milliard de dollars par an, pour venir en aide spécifiquement aux personnes souffrant de maladies graves. D'ailleurs, le directeur parlementaire du budget a lui-même démon-

tré que c'était financièrement réalisable. Ces personnes, admises selon des critères stricts, auraient ainsi droit à 52 semaines de répit, au lieu des 26 qui ont été votées au budget et qui ne s'appliquent toujours pas encore » déplore Bernard Généreux. L'acceptabilité sociale est du côté des 52 semaines. « C'est pourquoi il est important de signer la pétition que j'ai mise en ligne. Il est capital de mettre de la pression sur les comités où siègent des députés libéraux qui ne cessent de mettre des bâtons dans les roues de ce projet de compassion. Pour l'instant, j'invite les Québécois et Québécoises et les Canadiens et Canadiennes à prendre connaissance du projet de loi et signer la pétition », suggère Jacques Gourde. Pour sa part, Marie-Hélène Dubé, survivante de trois récidives de cancer et l'instigatrice du mouvement 15 semaines c'est pas assez, remercie tous les parlementaires qui soutiennent sa cause, tout comme les 620 000 Canadiens qui ont signé sa propre pétition depuis 2009. Et malgré qu'elle garde le cap sur l'objectif, elle mentionne à regret : « Je suis épuisée, déçue et je ne peux que déplorer cette immense perte de temps, 14 projets de loi en 13 ans et nous sommes toujours au même point. Comment autant de promesses politiques ont-elles pu tomber dans l'oubli? »

Source : Bernard Généreux

### AUTOMOBILES CHRISTIAN DIONNE

**110, route 230 Est, Saint-Philippe**  
**418 863-3972**  
[www.autochristiandionne.com](http://www.autochristiandionne.com)

<p><b>2013 FORD F-150 XLT 4X4</b></p> <p>4 portes, automatique, 3.7 L, air climatisé, roues alliage, tout équipé. Seul. 94 188 km C09-1277</p> <p style="text-align: right; font-weight: bold;">20 995\$</p>	<p><b>2013 FORD F-150 XLT 4X4</b></p> <p>3.5 L, 6 cyl., air climatisé, roues alliage, 4 portes, tout équipé. Seul. 153 226 km C09-1267</p> <p style="text-align: right; font-weight: bold;">19 995\$</p>	<p><b>2012 DODGE RAM 1500 OUTDOORSMAN 4X4</b></p> <p>4 portes, 5.7 L, automatique, air climatisé, roues alliage, tout équipé. Seul. 142 433 km C09-1275</p> <p style="text-align: right; font-weight: bold;">19 995\$</p>	<p><b>2014 CHEVROLET SILVERADO 1500/4X4</b></p> <p>4 portes, Crew Cab, auto., air climatisé, roues alliage, tout équipé. Seul. 145 646 km C09-1288</p> <p style="text-align: right; font-weight: bold;">20 995\$</p>
<p><b>2015 CHEVROLET SILVERADO 1500/4X4</b></p> <p>4 portes, Crew Cab, 5.3 L, automatique, air climatisé, roues all., tout équipé. Seul. 178 239 km C09-1285</p> <p style="text-align: right; font-weight: bold;">18 995\$</p>	<p><b>2013 FORD F-150 XLT 4X4</b></p> <p>5 L, air climatisé, roues alliage, tout équipé. Seul. 148 201 km C09-1272</p> <p style="text-align: right; font-weight: bold;">18 995\$</p>	<p><b>2014 DODGE RAM 1500 4X4</b></p> <p>4 portes, automatique, 5.7 L, air climatisé, roues alliage, tout équipé. Seul. 191 773 km C09-1276</p> <p style="text-align: right; font-weight: bold;">18 995\$</p>	<p><b>2002 FORD F-150 HARLEY/DAVIDSON 4X2</b></p> <p>5.4 L, Supercharge, air climatisé, roues alliage, cuir, toit ouvrant, tout équipé. Seul. 147 000 km C09-1251</p> <p style="text-align: right; font-weight: bold;">15 995\$</p>
<p><b>2009 FORD F-150 XLT 4X4</b></p> <p>4.6 L, automatique, air climatisé, roues alliage, tout équipé. Seul. 142 671 km C09-1289</p> <p style="text-align: right; font-weight: bold;">9 995\$</p>	<p><b>2007 FORD F-150 XLT 4X4</b></p> <p>5.4 L, automatique, air climatisé, roues alliage, 4 portes, tout équipé. Seul. 165 772 km C09-1236</p> <p style="text-align: right; font-weight: bold;">10 995\$</p>	<p><b>2010 DODGE RAM 1500 SPORT 4X4</b></p> <p>4 portes, automatique, 5.7 L, air climatisé, roues alliage, tout équipé. Seul. 226 901 km C09-1250</p> <p style="text-align: right; font-weight: bold;">10 995\$</p>	<p><b>2008 DODGE DAKOTA SPORT 4X4</b></p> <p>Automatique, air climatisé, roues alliage, 4 portes, tout équipé. Seul. 140 201 km C09-1250</p> <p style="text-align: right; font-weight: bold;">6 995\$</p>
<p><b>2011 FORD MUSTANG CONVERTIBLE</b></p> <p>6 cyl., automatique, air climatisé, roues alliage, cuir, toit ouvrant, tout équipé. Seul. 150 868 km C09-1286</p> <p style="text-align: right; font-weight: bold;">17 995\$</p>	<p><b>2011 DODGE CHARGER</b></p> <p>4 portes, automatique, 3.6 L, air climatisé, roues alliage, tout équipé. Seul. 126 659 km C09-1264</p> <p style="text-align: right; font-weight: bold;">9 995\$</p>	<p><b>2011 HYUNDAI ACCENT GL</b></p> <p>4 portes, automatique, 4 cylindres, roues alliage. Seul. 129 585 km C09-1283</p> <p style="text-align: right; font-weight: bold;">5 995\$</p>	<p><b>2009 HYUNDAI ACCENT GL</b></p> <p>2 portes, 5 vitesses, 4 cylindres, air climatisé, roues alliage, tout équipé. Seul. 117 177 km C09-1283</p> <p style="text-align: right; font-weight: bold;">5 695\$</p>
<p><b>2006 DODGE CHARGER RT</b></p> <p>Auto., 5.7 L, 8 cyl., plus programmeur, air dim., roues all., cuir, toit ouvrant, tout équipé. Seul. 120 101 km C09-1281</p> <p style="text-align: right; font-weight: bold;">12 495\$</p>	<p><b>1995 PONTIAC FIREBIRD TRANS AM</b></p> <p>Automatique, 5.7 L, 8 cyl., air climatisé, roues alliage, 1-top, tout équipé. Seul. 199 000 km C09-1278</p> <p style="text-align: right; font-weight: bold;">6 995\$</p>	<p><b>2008 FORD MUSTANG GT</b></p> <p>4.6 L, automatique, air climatisé, roues all., cuir. UNIQUE! Réplique d'une 1967! Seul. 101 201 km C09-1291</p> <p style="text-align: right; font-weight: bold;">21 995\$</p>	

## OFFRE D'EMPLOI

Machinerie AM à L'Islet, fabricant de machinerie agricole et forestière, est à la recherche de candidats pour compléter son équipe.

### PEINTRE AU PISTOLET

#### FONCTIONS :

- Peinturer les composantes de machinerie, préparer le matériel, appliquer la sous couche.
- Faire les mélanges de peinture et solvant, respecter les délais et la qualité demandés.
- Entretien des équipements nécessaires à son travail
- Toutes autres tâches connexes.

#### EXIGENCES

- Aucune études requises si 2 ans et plus d'expérience dans le domaine de la peinture
- Capacité à travailler en équipe
- Minutieux, respectueux des normes établies, dynamique et débrouillard
- Bonne condition physique

Emploi à l'année, 40 heures par semaine (lundi au vendredi midi)

Assurance collective

Congés mobiles

Salaires : 22\$ à 26\$ / heure ou selon expérience

**Communiquez : Jocelyne Jacques au 418 247-5626, poste 21**

**Par courriel : j.jacques@ammachinery.com**

*Le masculin est utilisé dans le seul but d'alléger le texte.*

9, des Industries, L'Islet (Québec) G0R 1X0 | [www.ammachinery.com](http://www.ammachinery.com)

5281P/2822

## OFFRES D'EMPLOI

### PNEUS F.M. INC.

est à la recherche de personnel :

#### JOURNALIER AU RECHAPAGE

- Préparation des pneus pour le rechapage

#### JOURNALIER À LA POSE DE PNEUS

- Installation, réparation de pneus de toutes grandeurs

**Ces deux offres sont des postes à temps plein, 40 h / semaine**

Veuillez vous présenter avec votre c.v. ou le faire parvenir à l'adresse suivante :



595, boulevard Hébert, Saint-Pascal  
☎ 418.492.6035 1.800.463.1375  
Télec. : 418 492-9883

0069H2521



# C'EST PLUS QU'UN EMPLOI !

« C'est ta chance de te réaliser et de faire progresser ta carrière. »



[FONDERIEPOITRAS.COM](http://FONDERIEPOITRAS.COM)

# La région sera prête à répondre aux appels d'offres d'Hydro-Québec

Les partenaires de L'Alliance éolienne de l'Est-du-Québec ont tenu une rencontre de travail le 21 juin dernier relativement aux appels d'offres d'Hydro-Québec pour l'achat de 300 MW d'énergie éolienne et 480 MW de puissance et d'énergie renouvelable toute source. L'Alliance a en effet analysé les projets soumis par les promoteurs privés intéressés à exploiter des gisements éoliens en partenariat avec elle pour ensuite procéder à l'appui de ces projets préalablement au dépôt des appels d'offres. Pour les partenaires, il est indéniable que l'expertise développée en région et son modèle d'affaires unique, basé sur un partenariat communautaire au bénéfice des communautés locales, font en sorte que des propositions optimales seront soumises à la société d'État.

Rappelons que l'Alliance éolienne de l'Est-du-Québec est le fruit d'une entente de partenariat intervenue en 2014 entre la Régie intermunicipale de l'énergie du Bas-Saint-Laurent et la Régie intermunicipale de l'énergie Gaspésie-Îles-de-la-Madeleine et qu'elle inclut depuis peu les MRC de Montmagny et de L'Islet. L'Alliance regroupe 227 instances du milieu municipal et autochtone, soit la quasi-totalité des 210 collectivités locales dont le territoire est compris dans celui des quinze MRC de l'Est-du-Québec, de la Première nation Wolastoqiyik Wampanoag ainsi que de la Communauté maritime des Îles-de-la-Madeleine.

« C'est tout un consortium fort et solidaire au sein duquel il est extrêmement motivant de travailler, précise Michel Lagacé, pré-

sident de la RIÉBSL. Nous avons encore une fois constaté que la région a été novatrice et visionnaire dans le développement de la filière éolienne avec un partage des investissements et des profits à parts égales entre les promoteurs et les communautés. Nous sommes particulièrement heureux de l'arrivée des MRC de Montmagny et de L'Islet au sein de notre consortium », a-t-il ajouté.

Selon Simon Deschênes, président de la Régie intermunicipale de l'énergie de la Gaspésie-Îles-de-la-Madeleine, le fort potentiel de production éolienne présent sur le territoire et l'expertise des promoteurs contribuera à doter le Québec et Hydro-Québec d'une offre d'énergie renouvelable à un tarif très concurrentiel. « Ce faisant, c'est un pan de notre économie qui sera dynamisé

dans nos territoires. Nous avons un modèle unique qui nous positionne favorablement. Il est indéniable que nous sommes des partenaires privilégiés pour répondre à la demande énergétique croissante. »

Rappelons que dans le cadre des appels d'offres de 300 MW d'énergie éolienne et 480 MW de puissance et d'énergie renouvelable toute source, Hydro-Québec souhaite conclure un ou des contrats d'approvisionnement en électricité provenant de nouveaux projets d'exploitation de gisements éoliens comprenant une participation communautaire ou autochtone. Les soumissions doivent être déposées avant le 21 juillet prochain. Les projets devront être mis en service avant le 1er décembre 2026.

Source : CRD

## OFFRE D'EMPLOI



### CHARGÉ(E) DE PROJET

**Description de l'organisation :** La Maison l'autnid est une société à but non lucratif qui a pour mission d'offrir des services et des unités d'hébergement abordables pour les personnes vivant avec un TSA (Trouble de Spectre de l'Autisme) dans le région du Bas-Saint-Laurent. Le projet consiste en la rénovation du presbytère Saint-François-Xavier à Rivière-du-Loup.

**Description du poste :** Relevant du conseil d'administration de La Maison l'autnid, le ou la titulaire du poste aura comme mandat de gérer l'ensemble du projet de démarrage de la rénovation du presbytère St-François à Rivière-du-Loup, portant désormais le nom de la **résidence Doris-Dickner**, dont l'ouverture est prévue au plus tard en juillet 2023. En collaboration avec les membres du C.A., il ou elle s'occupera de piloter l'aménagement des locaux, d'établir des partenariats pour le futur centre d'activités de jour, de recruter le personnel et d'effectuer la gestion administrative du démarrage du projet.

#### Expériences requises et qualités recherchées :

- Formation collégiale pertinente;
- Un minimum de 5 années d'expériences dans le domaine de la santé ou des services sociaux ou toute autre expérience jugée équivalente;
- Posséder un excellent sens de l'organisation et d'adaptation;
- Avoir de la facilité à communiquer;
- Avoir du leadership; de la créativité, de l'empathie;
- Avoir une expérience en gestion de projet;
- Avoir une expérience en gestion du personnel;
- Avoir une expérience de collaboration avec un conseil d'administration;
- Avoir de l'expérience en philanthropie est un atout;
- Avoir une bonne maîtrise du français oral et écrit;
- Avoir une bonne connaissance en informatique.

#### Conditions et avantages :

- Pour travailleur autonome, horaire flexible;
- 32 h / semaine;
- Salaire à discuter en fonction de l'expérience ;
- Début d'entrée en fonction : 6 septembre 2022;
- Fin du contrat : à l'ouverture de la résidence au plus tard en juillet 2023;
- Possibilité de prolongement du contrat.

**Pour postuler :** Veuillez faire parvenir une lettre de présentation et votre curriculum vitæ avant le **19 juillet 2022** à l'adresse courriel suivante : [lautnid@gmail.com](mailto:lautnid@gmail.com)

\*\*\*Des vérifications d'antécédents judiciaires et de crédit seront effectuées pour la candidature retenue.\*\*\*

Pour de plus amples informations sur les activités de La Maison l'autnid, veuillez consulter son site [lautnid.org](http://lautnid.org)

0181H262Z



MRC de  
L'Islet

La MRC de L'Islet est à la recherche  
d'une personne pour combler le poste de

### Conseiller(ère) aux entreprises

1123P2822

#### Description de l'emploi

La MRC de L'Islet est à la recherche d'une personne dynamique qui aura pour mandat d'assurer les services-conseils aux entrepreneur(e)s dans les différentes phases de la vie de leur entreprise (démarrage, développement, expansion, relève, etc.) en plus de faire l'analyse des projets d'affaires soumis pour obtenir du financement.

#### De façon plus spécifique, cette personne devra :

Soutenir techniquement les promoteurs dans l'élaboration et la structuration de leurs projets d'entreprise (plan d'affaires, prévisions financières, etc.) et les guider vers les autres ressources possibles.

- Analyser les demandes de financement d'entreprise (diagnostic, validation, faisabilité technique, prévisions financières, etc.) en vue d'une orientation du comité d'investissement.
- Préparer les rencontres du comité d'investissement.
- Accompagner les entreprises dans la recherche de financement de support technique.
- Faire le suivi des investissements et des entreprises, en évaluer les besoins.
- Visiter les entreprises existantes pour évaluer leurs besoins et faire le lien avec les ressources disponibles pour répondre à ces besoins.
- Collaborer à la réalisation de projets structurants et novateurs qui généreront de l'économie ou qui viendront en appui aux entreprises.
- Contribuer aux travaux du plan d'action de la direction du développement économique de la MRC de L'Islet.
- Effectuer toutes autres tâches connexes.

#### Qualifications recherchées

- Formation universitaire en administration, comptabilité, finances, économie, développement régional ou tout autre domaine jugé pertinent à l'emploi.
- Capacité d'analyser des états financiers.
- Bonne compréhension des différents éléments d'un plan d'affaires et capacité d'en faire l'analyse.
- Compréhension de la réalité des entrepreneurs et des entreprises.
- Expérience pertinente d'au moins 2 années.
- Connaissance du territoire, des enjeux de la région, des entreprises et des partenaires est un atout.

#### Autres éléments

- L'échelle salariale pour ce poste se situe entre 45 700 \$ et 60 100 \$.
- Horaire de 32 heures par semaine sur 4 journées.
- Le lieu d'emploi est Saint-Jean-Port-Joli.
- Entrée en fonction : 22 août 2022.
- Être disponible pour travailler occasionnellement en soirée.
- Être en mesure de se déplacer sur le territoire (détenir un permis de conduire et posséder un véhicule).

Les personnes intéressées doivent transmettre leur candidature avant 16 h le 18 juillet 2022 à l'adresse suivante : [administration@mrcislet.com](mailto:administration@mrcislet.com) en indiquant clairement « Concours conseiller(ère) aux entreprises ».

Seules les personnes retenues seront contactées.

# Succès pour la journée de la Famille de Saint-Pamphile

La journée de la Famille de Saint-Pamphile était enfin de retour en présentiel le samedi 4 juin dernier après plus de deux ans d'arrêt étant donné la crise sanitaire. En plus du comité de la famille qui a contribué à l'organisation, il y a plusieurs organismes et entreprises qui se sont investis dans cette journée pour en faire une belle réussite.

L'avant-midi a débuté avec la traditionnelle course familiale du Gym-Action de Saint-Pamphile. C'est plus de 30 participants qui ont marché ou couru dans les rues du village à faire soit le parcours de 1 km, de 5 km ou encore le 10 km.

Une autre activité était proposée et organisée par l'Éco-Réussite, le MÉHA Les Noctambules et la Ville, soit un Rallye inter-générationnel. Sept équipes comptant un to-

tal de 35 participants ont arpenté les rues à la recherche d'indices pour compléter leurs feuilles réponses. Félicitations à Julianne Leblanc, Denise et Chantal Flamand, l'équipe gagnante qui a remporté deux billets adultes et deux billets enfants pour le Festival du Bûcheux.

En après-midi, les citoyens étaient invités à l'aréna. Jean le Magicien a présenté un spectacle de magie. Il y avait aussi deux jeux gonflables, un atelier de cabane d'oiseaux, des jeux sensoriels offerts par la Maison de la Famille ainsi que la tente à conte et finalement, le Re-Lait a été de la partie aussi. Également, le lancement officiel de la politique municipale pour aînés a été fait avec des membres du comité.

Source : Saint-Pamphile



## NOUS SOMMES À LA RECHERCHE D'UNE GREFFIÈRE OU D'UN GREFFIER

Un poste où votre expérience en droit municipal, votre autonomie, votre sens de l'organisation et votre esprit d'analyse aiguisé contribueront à la qualité des services offerts à l'équipe municipale et à la communauté.

Vous souhaitez vous joindre à notre équipe? Nous souhaitons vous rencontrer!

Consultez l'appel de candidatures au [www.lapocatiere.ca](http://www.lapocatiere.ca).

Faites parvenir votre CV à [direction.generale@lapocatiere.ca](mailto:direction.generale@lapocatiere.ca).



**La Pocatière**

C'est ici que ça commence!



## CHRONIQUE Les temps changent

... PAS QUE LE CLIMAT !

### Démolition vs déconstruction

Quand vous effectuez des travaux de construction ou de rénovation, votre entrepreneur ou vous avez le choix de démolir ou déconstruire. Voici pourquoi la déconstruction est à privilégier.

#### Démolir

L'image est assez claire : il s'agit ici de retirer les matériaux sans précautions particulières.

#### Déconstruire

Ici, on vise le réemploi. Une attention est donc portée aux matériaux dans l'objectif de conserver ceux qui sont en bon état.

#### Ça va où?

Dans les deux cas, nos matériaux ont plusieurs options :

Centre de tri spécialisé (écocentre ou privé)	Revalorisation	Traités pour en extraire des éléments utiles ou de l'énergie
	Recyclage	Transformés en un nouveau produit
Lieu d'enfouissement technique	Enfouissement	Enfouis dans un espace contrôlé

#### Dans tous les cas, pensons à trier!

La bonne pratique à adopter demeure le tri avant tout acheminement, et ce, de la manière suivante :

- Agrégats
- Appareils ménagers, électriques et électroniques
- Bois
- Résidus domestiques dangereux bien identifiés
- Matériaux secs (bardeaux d'asphalte, bois compressé, vitres, céramique, etc.)
- Métaux
- Autres déchets (plastiques non recyclables, fibre de verre, isolants, etc.)

Un bon tri vous fera gagner du temps au centre de tri et favorisera le réemploi! Sachez que les entreprises qui proposent des conteneurs à la location ne font pas toutes de tri... Informez-vous!

#### Pourquoi déconstruire

La déconstruction nécessite un petit investissement sur le chantier, mais les retombées sont nettement plus positives que la démolition, que ce soit au niveau local ou provincial, et que ce soit sur le plan de l'économie, de l'environnement, de la consommation, etc.

#### En chiffres

Dans la MRC de Kamouraska, les écocentres ont détourné 1467 tonnes de bois de l'enfouissement depuis 2017. C'est l'équivalent de 10 baleines bleues adultes! Ce bois a été réutilisé en bois de chauffage ou transformé en litière et compost.

#### La valorisation des matériaux usagés

Même brisé, tout matériau peut bénéficier d'une seconde vie dans un écocentre! Voici trois exemples de matériaux qui ont trouvé une nouvelle utilité dans votre MRC :

- débris de mur : apportés à l'écocentre de Saint-Pascal, bois mis en vente pour être réutilisé, matériaux secs utilisés comme remblai;
- comptoir : échangé sur le Comité Social (Facebook), puis rénové par l'acquéreur;
- vieille armoire : apportée à l'écocentre de Saint-Pascal, puis récupérée par l'Écochantier.

Rappelons-nous : « Rien ne se perd, rien ne se crée; tout se transforme. »

Bons travaux!

28-22

## BLOC-NOTES

#### BINGOS RIVIÈRE-OUELLE

Voici notre calendrier pour les prochaines semaines : Samedi 16 juillet 2022. Samedi 23 juillet 2022. Samedi 30 juillet 2022. Samedi 06 août 2022. Samedi 13 août 2022. Samedi 20 août 2022. Samedi 27 août 2022. Heure : 19h30. Lieu : Salle du Tricentenaire de Rivière-Ouelle, 111, rue de l'Église, Rivière-Ouelle, GOL 200. Chaque soirée, 2300\$ seront distribués en prix.

#### CERCLE MARIE REINE

##### Saint-Pascal

Voici les noms des gagnants de la loterie du Cercle Marie Reine pour le mois de juin 2022 : Mme. Yvette Raymond, Mme Marie-Blanche Dubé, Mme. Huguette Fournier, M. Damien Charest.

#### LES ALCOOLIQUES ANONYMES

##### Saint-Pascal

Si vous voulez arrêter de boire et vous ne le pouvez pas, nous pouvons vous aider. Informations au 418 867-3030, [www.aa.org](http://www.aa.org).

#### LES DOYENS DE SAINTE-PERPÉTUE

BINGO. Les Doyens de Sainte-Perpétue vous invite à un BINGO qui se tiendra le Mercredi 03 août 2022 à 19h30,

à la salle de l'Âge d'Or de Sainte-Perpétue, 8, rue des Bouleaux Ouest à Sainte-Perpétue. Ouverture des portes à 18h30.

BINGO. Les Doyens de Sainte-Perpétue vous invite à un BINGO qui se tiendra le Mercredi 31 août 2022 à 19h30, à la salle de l'Âge d'Or de Sainte-Perpétue, 8, rue des Bouleaux Ouest à Sainte-Perpétue. Ouverture des portes à 18h30.

#### LES GROUPES FAMILIAUX AL-ANON

Que pouvez-vous faire lorsqu'un de vos proches boit trop? Al-anon-alateen-quebec-est.ca, tél.: 1-844-725-2666.

#### NARCOTIQUES ANONYMES

##### La Pocatière

Groupe Revivre. Réunion tous les jeudis de 18h30 à 20h30, au 203, 4e avenue Painchaud. Entrée principale, puis salle en haut à droite,

##### Rivière-du-Loup

Groupe Courage. Réunion tous les dimanches de 19h30 à 21h00, à l'Unité Domrémy, 4 rue de Gaspé. Entrée principale.

# Des joueurs se disputent les grands honneurs

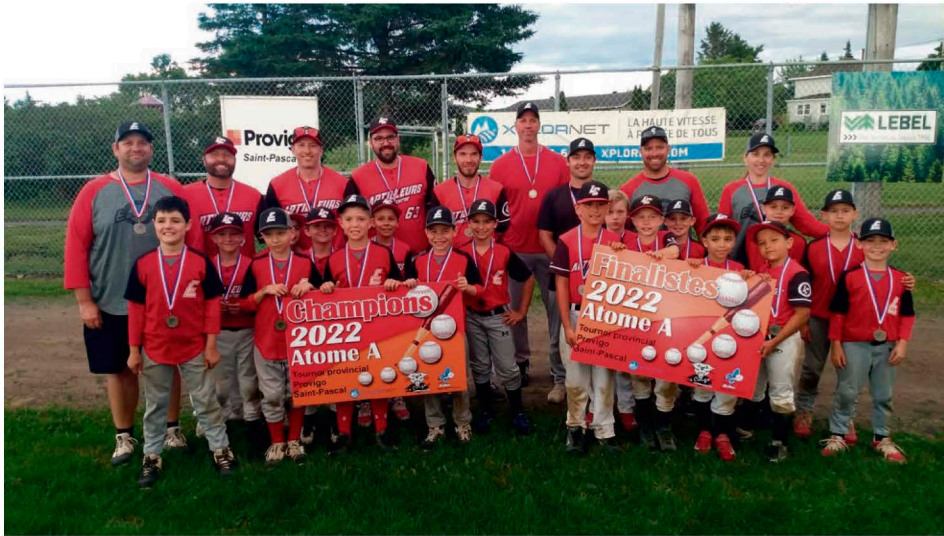

Récemment, lors 23<sup>e</sup> tournoi de baseball Atomes Provigo, des joueurs âgés de 8 et 9 ans de partout en province se sont disputés les grands honneurs. Les Vikings #2 de Saint-François ont battu les Ambassadeurs de Lévis en finale de la catégorie B. Les Escaladeurs de La Pocatière ont remporté le tournoi contre les Artilleurs de Lévis Centre de la catégorie A. L'Association du baseball mineur tient à re-

mercier les jeunes, les parents et tous ses précieux commanditaires.

Source : Association du baseball mineur

## Saint-Pascal

### AVIS PUBLIC

#### RÈGLEMENT NUMÉRO 379-2022

#### AVIS D'ENTRÉE EN VIGUEUR

AVIS PUBLIC est, par les présentes, donné par la soussignée, Louise St-Pierre, greffière de la Ville de Saint-Pascal, que :

« Le conseil municipal a adopté lors de la séance ordinaire tenue le 4 juillet 2022, le Règlement numéro 379-2022 modifiant le Règlement numéro 368-2022 imposant une taxe spéciale sur la base d'une tarification pour le remboursement des coûts versés à la MRC de Kamouraska pour des travaux d'entretien effectués sur le cours d'eau ruisseau Poivrier.

Les intéressés peuvent prendre connaissance de ce règlement au bureau de la greffière, sur rendez-vous, durant les heures normales d'ouverture et ledit règlement entrera en vigueur conformément à la Loi ».

Donné à Saint-Pascal, ce 5<sup>e</sup> jour de juillet 2022.

La greffière,  
Louise St-Pierre, avocate, OMA

## La Pocatière

### AVIS

#### PROMULGATION DU RÈGLEMENT NUMÉRO 8-2022

AVIS est, par les présentes, donné aux contribuables de la Ville de La Pocatière, par la soussignée, Danielle Caron, greffière de la Ville, de ce qui suit :

QUE, lors de la séance ordinaire du 6 juin 2022, le conseil municipal de la Ville de La Pocatière a adopté le règlement numéro 8-2022 ayant pour objet de modifier le règlement de zonage numéro 21-90 afin d'ajouter l'usage d'établissement d'hébergement touristique et d'autoriser cet usage dans les zones Rb39, Rb40, Rb41, Rb42 et Cv2;

QUE le règlement numéro 8-2022 a reçu l'approbation de la MRC de Kamouraska le 22 juin 2022;

QUE le règlement numéro 8-2022 est entré en vigueur le 22 juin 2022, suite à la délivrance du certificat de conformité par M. Jean Lachance, directeur général et secrétaire-trésorier de la MRC de Kamouraska;

QUE tout intéressé peut prendre connaissance dudit règlement au bureau de la Ville de La Pocatière sur les heures d'ouverture du bureau municipal, ainsi que sur le site Internet de la Ville par l'hyperlien inséré au présent avis public.

Donné à La Pocatière ce 5 juillet 2022.

Danielle Caron, OMA  
Greffière

## SPORT

### BASEBALL JUNIOR

## Les Industries Desjardins de Saint-Pascal sont toujours en 2<sup>e</sup> position

La fin de semaine dernière, les deux victoires des Industries Desjardins contre les Cardinals de Beauce-Centre ont amélioré leur fiche à 11 victoires et deux défaites. Le premier match était dans une ambiance de séries éliminatoires, alors que les deux équipes se sont échangé l'avance et qu'une seule erreur aurait pu être couteuse. Saint-Pascal a finalement remporté la par-

tie 5 à 4 et c'est le lanceur Étienne Richard qui s'est démarqué avec la victoire et aucun point accordé en trois manches de travail. Le deuxième match a pris une différente allure alors que Saint-Pascal n'a donné aucune chance à leur adversaire au monticule ainsi qu'au bâton. Le résultat a été une victoire de 14-0.

Source : Club Les Industries Desjardins

## Saint-Pascal

### AVIS PUBLIC

#### RÈGLEMENT D'EMPRUNT NUMÉRO 380-2022

#### JOURNÉE D'ENREGISTREMENT

AUX PERSONNES HABILÉES À VOTER AYANT LE DROIT D'ÊTRE INSCRITES LE 4 JUILLET 2022 SUR LA LISTE RÉFÉRENDAIRE DE L'ENSEMBLE DE LA VILLE DE SAINT-PASCAL.

AVIS PUBLIC est donné de ce qui suit :

1. Lors d'une séance ordinaire tenue le 4 juillet 2022, le conseil municipal de la Ville de Saint-Pascal a adopté le Règlement numéro 380-2022 décrétant des travaux de démolition d'un bâtiment ainsi que des travaux de réhabilitation de site au 538, boulevard Hébert et autorisant un emprunt de 543 401,79 \$ pour en acquitter les coûts.

L'objet du règlement numéro 380-2022 est de démolir un ancien garage encore présent au 538, boulevard Hébert et de procéder à la décontamination du terrain. Le montant d'emprunt prévu est de 543 401,79\$ et sera remboursable sur une période de 20 ans.

2. Les personnes habiles à voter ayant le droit d'être inscrites sur la liste référendaire de la Ville peuvent demander que le règlement numéro 380-2022 fasse l'objet d'un scrutin référendaire en inscrivant leur nom, adresse et qualité et en apposant leur signature dans un registre ouvert à cette fin.

Les personnes habiles à voter voulant enregistrer leur nom doivent présenter une carte d'identité (carte d'assurance-maladie, permis de conduire, passeport, certificat de statut d'Indien ou carte d'identité des Forces canadiennes).

3. Le registre sera accessible de 9 h à 19 h, le **lundi 18 juillet 2022**, à l'hôtel de ville de Saint-Pascal, au 465, rue Taché, Saint-Pascal.

4. Le nombre de demandes requis pour que le règlement d'emprunt numéro 380-2022 fasse l'objet d'un scrutin référendaire est de 321. Si ce nombre n'est pas atteint, le règlement numéro 380-2022 sera réputé approuvé par les personnes habiles à voter.

5. Le résultat de la procédure d'enregistrement sera annoncé à l'hôtel de ville de Saint-Pascal, au 465, rue Taché, Saint-Pascal, le 18 juillet 2022 à 19 h 05.

6. Le règlement numéro 380-2022 peut être consulté au bureau de la municipalité du lundi au jeudi de 8 h à 12 h et de 13 h à 16 h 45 et le vendredi de 8 h à 12 h.

**CONDITIONS POUR ÊTRE UNE PERSONNE HABILE À VOTER AYANT LE DROIT D'ÊTRE INSCRITE SUR LA LISTE RÉFÉRENDAIRE DE L'ENSEMBLE DE LA VILLE DE SAINT-PASCAL.**

Est une personne habile à voter :

1. Toute personne qui, le 4 juillet 2022, n'est frappée d'aucune incapacité de voter prévue à l'article 524 de la Loi sur les élections et les référendums dans les municipalités et remplit les conditions suivantes :

- être une personne physique domiciliée dans la Ville et être domiciliée depuis au moins 6 mois au Québec, et;
- être majeure et de citoyenneté canadienne et ne pas être en curatelle.

2. Tout propriétaire unique non-résident d'un immeuble ou occupant unique non résident d'un établissement d'entreprise qui n'est frappé d'aucune incapacité de voter et remplit les conditions suivantes :

- être propriétaire d'un immeuble ou occupant unique d'un établissement d'entreprise situé dans la Ville depuis au moins 12 mois;
- dans le cas d'une personne physique, être majeure et de citoyenneté canadienne et ne pas être en curatelle.

3. Tout copropriétaire indivis non-résident d'un immeuble ou cooccupant non résident d'un établissement d'entreprise qui n'est frappé d'aucune incapacité de voter et remplit les conditions suivantes :

- être copropriétaire indivis d'un immeuble ou cooccupant d'un établissement d'entreprise situé dans la Ville depuis au moins 12 mois;
- être désigné, au moyen d'une procuration signée par la majorité des personnes qui sont copropriétaires ou cooccupants depuis au moins 12 mois, comme celui qui a le droit de signer le registre en leur nom et d'être inscrit sur la liste référendaire de la Ville, le cas échéant. Cette procuration doit avoir été produite avant ou lors de la signature du registre.

4. Personne morale

- avoir désigné par résolution, parmi ses membres, administrateurs ou employés, une personne qui, le 4 juillet 2022 et au moment d'exercer ce droit, est majeure et de citoyenneté canadienne, qui n'est pas en curatelle et n'est pas frappée d'aucune incapacité de voter prévue par la loi.

Donné à Saint-Pascal, ce 7<sup>e</sup> jour de juillet 2022.

La greffière,  
Louise St-Pierre, avocate, OMA

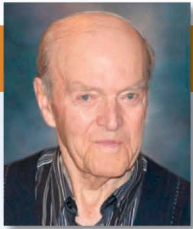

## Avis de décès

**Hervé Langelier (1923-2022)**  
Saint-Pascal

À l'hôpital Notre-Dame-de-Fatima de La Pocatière, le 26 juin 2022, est décédé à l'âge de 98 ans et 10 mois M. Hervé Langelier, époux de feu Mme Yvonne Duval; fils de feu Mme Régina Lavoie et de feu M. Flavius Langelier. Il demeurait à Saint-Pascal, au Kamouraska.

Les membres de la famille recevront les condoléances à la Résidence funéraire Daniel Caron, 395, avenue Chapleau, Saint-Pascal, le vendredi 15 juillet 2022, de 11 h à 14 h 50. Le service religieux sera célébré le jour même, à 15 h, en l'église de Saint-Pascal et de là au crématorium. L'inhumation aura lieu au cimetière paroissial à une date ultérieure.

Il était le père de : Yves (Marie-Josée Sasseville, ses enfants : Christopher et Karl), feu Gilles (feu Cécile Schryburt), feu Gilbert (Diane Blondin), Francine, feu Pascal, Marie-Claude (René Mignault), feu Hélène, Jean (Thérèse Brodeur). Il laisse également dans le deuil ses petits-enfants : Guillaume (Karine), Tristan, Nathan, Jean-Sébastien (Dominique), Marie-France (John), Geneviève, Simon (Hassina), Marie-Ève (François), Frédérique, Léocadie, Laetitia (Antoine); ses arrière-petits-enfants : Flora, Christopher, Laure, Flavie, Guillaume, Aude, Oliana, Lucas, Léa, Charlyze, Alice. Il était le frère de : feu Léon-Philippe (feu Rachel Gariépy), feu Madeleine, feu Sr Céline c.n.d., feu Suzanne, son frère adoptif, feu Simon Raymond (feu Adrienne Bouffard) et le beau-frère de : feu Aline (feu Jean-Baptiste), feu Thérèse (feu René Chouinard), feu Robert (feu Gabrielle Lavoie), feu Suzanne, feu Lucien (feu Simone Bonenfant), feu Jules (Gisèle Bérubé), feu Réal, Marie-Paule (feu André Proulx), Guy (Marguerite Gosselin), feu Céline (feu René Rives), feu Blanche (feu Jean Bisson). Sont aussi atristés par son départ une amie de la famille, Lise Lévesque; plusieurs neveux, nièces, cousins, cousines, autres parents et amis.

Des remerciements sont adressés au Dr Mario Lebel et au personnel de La Petite Villa de Saint-Pascal pour les bons soins prodigués.

Vos condoléances peuvent se traduire par un don à la Fondation des maladies du cœur et de l'AVC, 261-4715, avenue des Replats, Québec (Québec) G2J 1B8.

La direction des funérailles a été confiée à la



Résidence Funéraire Daniel Caron  
353, avenue Chapleau, Saint-Pascal  
www.groupefunerairecaron.com  
418 492-2222

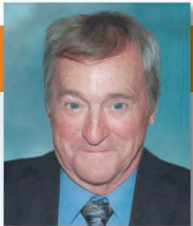

## Avis de décès

**Jean-Claude Thibault (1946-2022)**  
Saint-Pascal

À son domicile le 1<sup>er</sup> mars 2022, est décédé à l'âge de 75 ans et 8 mois M. Jean-Claude Thibault, époux de Mme Thérèse Guimond; fils de feu Mme Éva Lanthier et de feu M. Patrick Thibault. Il demeurait à Saint-Pascal, Kamouraska, natif de Mont-Laurier dans les Laurentides.

La famille recevra les condoléances à la Résidence funéraire Daniel Caron, 395, avenue Chapleau, Saint-Pascal, le samedi 16 juillet 2022 de 12 h à 15 h. Une liturgie de la parole sera célébrée le jour même à 15 h, au salon de Saint-Pascal.

La famille recevra les condoléances à la Coopérative funéraire Brunet, 632, rue de la Madone, Mont-Laurier, le samedi 23 juillet 2022 de 11 h à 13 h 50. Le service religieux sera célébré en la Cathédrale Notre-Dame-de-Fourvière de Mont-Laurier le jour même à 14 h, suivi de l'inhumation au cimetière paroissial.

Il laisse dans le deuil son épouse, Thérèse Guimond; son fils, Éric. Il était le frère de : feu Rolande (feu Charles Lussier), feu Germain (feu Orise Blais), feu Anita (feu Léopold Lalleur), feu Blanche (feu Robert Lalleur), feu Marcel, feu Evelyne (feu Romain Lussier), feu Marcelle (feu Aldège Blais), feu André (feu Gemma Bélanger), feu Rolland (Georgette Bélanger), feu Margot (feu Gérald Gravel), Pauline (François Martine), feu Gilles (Claudette Grenier), feu Jeannine (feu Jacques Lebel), feu Lucille (feu Raymond Charron), feu Gérald et le beau-frère de : feu André, Armand (Joanne Parisien), feu Joseph (Diane Poulin), Francine (feu André Charrette) (François Amadei), Huguette (feu Pierre Lacasse) (Marcel Machabée), Henri (Jacinthe Vallée). Sont aussi atristés par son départ ses neveux, nièces, cousins, cousines; autres parents des familles Thibault et Guimond ainsi que ses amis.

Des remerciements sont adressés au personnel de la clinique médicale de Saint-Pascal, du CLSC de Saint-Pascal et de l'hôpital de Rivière-du-Loup.

Vos condoléances peuvent se traduire par un don à la Société canadienne du cancer, 1040, avenue Belvédère, bureau 214, Québec (Québec) G1S 3G3.

La direction des funérailles a été confiée à la



Résidence Funéraire Daniel Caron  
353, avenue Chapleau, Saint-Pascal  
www.groupefunerairecaron.com  
418 492-2222



**M<sup>e</sup> MARLÈNE GAGNON**  
Notaire en pratique générale  
**SPÉCIALITÉ :**  
**Règlement de succession**  
Aussi offert :  
**NOTARIAT À DOMICILE**

164, route 230 Ouest, Saint-Philippe-de-Néri  
Bur. : 418 498-3383 • Rés. : 418 498-2109  
Courriel : marlene.gagnon@notarius.net

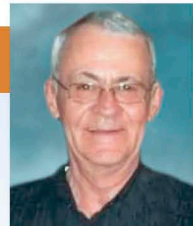

## Avis de décès

**Serge Dubé (1946-2022)**  
Saint-Pascal

À l'hôpital Notre-Dame-de-Fatima de La Pocatière le 8 juin 2022, est décédé à l'âge de 76 ans M. Serge Dubé, époux de Mme Christiane St-Pierre; fils de feu Mme Doris Dubé et de feu M. Gérard Dubé. Il demeurait à Saint-Pascal, Kamouraska.

La famille recevra les condoléances à la Résidence funéraire Daniel Caron, 395, avenue Chapleau, Saint-Pascal, le samedi 16 juillet 2022 de 8 h 30 à 10 h 30. Une liturgie de la parole sera célébrée le jour même à 10 h 30 au salon, et de là au columbarium de la résidence funéraire de Saint-Pascal.

Il laisse dans le deuil son épouse, Christiane St-Pierre; ses enfants : Jonathan, Sonia (Francis), Sébastien; ses petits-enfants : Dylan, Livia, Sarah-Ève, Nathan, Nicolas, Hayden, Anne-Sophie, Liam; ses frères et sœurs : Solange (Emmanuel), Alain (Henriette), Neil (Denise), Roger (Pierrette), Mario, Gaston, Marius (Agathe), Cyrille (Martine), Jean (Diane), Suzanne (Clément); ses beaux-frères, belles-sœurs, neveux, nièces, oncles, tantes, cousins, cousines, autres parents des familles Dubé et St-Pierre ainsi que ses amis.

Des remerciements sont adressés au Dr Mario Lebel, au personnel du CLSC des soins à domicile ainsi qu'au personnel de l'hôpital de La Pocatière pour les bons soins prodigués.

Vos condoléances peuvent se traduire par un don à la Société canadienne du cancer, 1040, avenue Belvédère, bureau 214, Québec (Québec) G1S 3G3.

La direction des funérailles a été confiée à la



Résidence Funéraire Daniel Caron  
353, avenue Chapleau, Saint-Pascal  
www.groupefunerairecaron.com  
418 492-2222



## Avis de décès

**Paul-Émile St-Hilaire (1935-2022)**  
Saint-Cyrille-de-Lessard

À l'Hôpital de Montmagny, le 28 juin 2022, est décédé à l'âge de 87 ans, M. Paul-Émile St-Hilaire. Fils de feu Mme Marie-Ange Pelletier et de feu M. Alphonse St-Hilaire, il demeurait à Saint-Cyrille-de-Lessard.

Les membres de sa famille vous accueilleront au Salon paroissial de Saint-Cyrille de Lessard, 295, rue Principale, le samedi jour des funérailles, à compter de 9 h. Les funérailles avec eucharistie seront célébrées le samedi 16 juillet 2022 à 11 h, en l'église de Saint-Cyrille. Ses cendres seront par la suite déposées au columbarium du cimetière paroissial « à l'ombre de clocher ».

Il laisse dans le deuil son amie fidèle depuis de nombreuses années, Mme Marie-Anne Cloutier. Il était le frère et le beau-frère de : feu Marcel (Madeleine Fortin), feu Marie-Paule, feu Aline (Roger Jobin), Monique (feu Jacques Caron), Bibiane, Laurette (feu Gérald Lacasse). Sont aussi affectés par son départ, ses neveux et nièces : Gisèle, Hélène, Huguette, Benoît et Jocelyne St-Hilaire, Diane, Estelle et Suzan Jobin, Jacynthe et Alain Caron, Guylaine Lacasse. Il laisse également ses arrière-neveux et nièces, cousins et cousines ainsi que de nombreux amis.

De sincères remerciements sont adressés à l'ensemble du personnel de l'Hôpital de Montmagny pour leur accompagnement avec humanisme et les excellents soins.

Vos témoignages de sympathie peuvent se traduire par un don à la Fabrique de Saint-Cyrille, 291, rue Principale, Saint-Cyrille-de-Lessard (Québec) G0R 2W0 ou à la Société canadienne du cancer, 1040, Av. Belvédère, bureau 214, Québec (Québec) G1S 3G3. www.cancer.ca

La direction des funérailles a été confiée à la



Cap-Saint-Ignace, L'Islet,  
Saint-Jean-Port-Joli et Saint-Pamphile

Pour renseignements ou messages de condoléances : 418 598-3093, sans frais : 1 877 598-3093, télécopieur : 418 246-5115, courriel : info@deladurantaye.qc.ca Site web : www.deladurantaye.qc.ca. Maison funéraire membre de la Corporation des thanatologues du Québec.

## Remerciements de sympathie



**Marius Bérubé (1938-2022)**

Nos remerciements les plus sincères à tous ceux et celles qui ont partagé notre chagrin, lors du décès de M. Marius Bérubé, survenu le 18 mai 2022. Votre présence ainsi que toutes les marques de sympathie, manifestées de quelque façon que ce soit, nous ont été d'un grand réconfort et furent très appréciées. Que chacun de vous trouve dans ces remerciements l'expression de notre reconnaissance et les considère comme étant adressés personnellement.

Son épouse Gbislaine; ses enfants : Sylvain (Catherine) et Julie (Hubert); ses petits-enfants : Alexis, Léo et Rose; Émilie (Antoine) et Étienne.



*Nos condoléances à toutes  
les familles éprouvées*



## Avis de décès

**Rolande Picard Pelletier (1946-2022)**  
Sainte-Louise-des-Aulnaies

Au Centre d'hébergement de Saint-Jean-Port-Joli, le 9 juillet 2022, est décédée à l'âge de 76 ans, Mme Rolande Picard, épouse de feu monsieur Guy Pelletier. Fille de feu Mme Hermine Avoine et de feu M. Amédée Picard, elle demeurait à Sainte-Louise-des-Aulnaies.

Les funérailles avec eucharistie seront célébrées le samedi 16 juillet 2022 à 15 h, en l'église de Sainte-Louise, où les membres de sa famille vous accueilleront à compter de 14 h. Ses cendres seront par la suite déposées au cimetière paroissial.

Elle laisse dans le deuil ses enfants : Francis (Marise Lizotte) et Maryse (Gilles St-Pierre); ses petits-enfants : Jacob, Alexis et Justin Pelletier ainsi qu'Ève St-Pierre; ses frères : Yvon (Maryse Paquin) et Roland (Desneiges Latour et son fils Sylvain Hotte). Sont aussi affectés par son départ, ses beaux-frères et belles-sœurs de la famille Pelletier: Julia (Pierre Cormier), Élizabeth (feu Fernand Pelletier) et Jocelyne (Réjean Bélanger); ses neveux et nièces : Joël Cormier, Sophie et Stéphane Pelletier, Jean et Vincent Picard; autres parents et amis.

De sincères remerciements sont adressés à l'ensemble du personnel du Centre d'hébergement de Saint-Jean-Port-Joli ainsi qu'à celui de l'Hôpital de Montmagny pour leur accompagnement et les excellents soins.

La direction des funérailles a été confiée à la



Cap-Saint-Ignace, L'Islet,  
Saint-Jean-Port-Joli et Saint-Pamphile

Pour renseignements ou messages de condoléances : 418 598-3093, sans frais : 1 877 598-3093, télécopieur : 418 246-5115, courriel : info@deladurantaye.qc.ca Site web : www.deladurantaye.qc.ca. Maison funéraire membre de la Corporation des thanatologues du Québec.

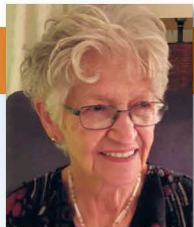

## Avis de décès

**Fabienne St-Onge (1940-2022)**  
Cap-Saint-Ignace et La Pocatière

À la Maison d'Hélène de Montmagny, le 17 juin 2022, à l'âge de 81 ans, est décédée Mme Fabienne St-Onge, fille de feu Mme Simone Morneau et de feu M. Luc St-Onge. Elle demeurait à Cap-Saint-Ignace et a demeuré de nombreuses années à La Pocatière.

Les membres de sa famille vous accueilleront à la résidence funéraire De la Durantaye & Fils, 560, du Souvenir, Cap-Saint-Ignace, le samedi 16 juillet 2022 à compter de 9 h. Les funérailles sans eucharistie auront lieu ce même jour à 11 h, en l'église de Cap-Saint-Ignace. Ses cendres seront déposées ultérieurement au cimetière des Pins à La Pocatière.

Elle était la mère de : feu Yves, Pierre (Valérie Foster), Louise et Simon St-Laurent (Caroline St-Pierre). Elle laisse également dans le deuil, ses petits-enfants : Léa, Antoine et William. Elle était la sœur de : feu Lucille, Yvon (Yvette Dupuis), Colette, Pierrette (feu Fernand Bouffard), Donald (Marguerite Lauzon), Alain (Solange Caron), feu Aline, Rollande (Monique Côté), Langis (Brigitte Blais), Bruno (Christiane Deschamps), Jacques St-Onge (Benoît Chamberland) et Bruno Allard (Valérie Lebel). Sont aussi affectés par son départ, le père de ses enfants Guy St-Laurent, les membres de la famille St-Laurent, plusieurs neveux et nièces, ses cousins, cousines et ses amis.

De sincères remerciements sont adressés aux membres du personnel de l'Hôpital de Montmagny, ainsi qu'à ceux de la Maison d'Hélène, pour leurs délicates attentions, leur dévouement et les excellents soins.

Vos témoignages de sympathie peuvent se traduire par un don à Coeliaque Québec, 1235, rue Gay-Lussac, Boucherville (Québec) J4B 7K1 <https://www.coeliaque.quebec/fr/>



Cap-Saint-Ignace, L'Islet,  
Saint-Jean-Port-Joli et Saint-Pamphile

Pour renseignements ou pour transmettre vos messages de condoléances : 418 246-5337, sans frais : 1 877 598-3093, courriel : info@deladurantaye.qc.ca Site web : www.deladurantaye.qc.ca. Maison funéraire membre de la Corporation des thanatologues du Québec.



## Remerciements de sympathie

**Champlain Fortin (1931-2022)**

Nous voulons remercier chaleureusement tous ceux et celles qui ont su par leur délicate attention nous apporter réconfort et soutien lors du décès de M. Champlain Fortin, survenu le 31 mai 2022. À vous tous, merci du fond du cœur et soyez assurés de notre profonde reconnaissance.

Ses enfants : Sylvie, Carmen, François, Michel et les membres de leur famille.



## Remerciements de sympathie

**Vincent Pelletier (1994-2022)**  
Saint-Gabriel-Lalemant

En mon nom personnel et au nom de toute la famille, nos plus sincères remerciements à vous tous qui avez témoigné votre sympathie, de quelque manière que ce soit, lors du décès de Vincent.

« Va mon grand, déploie tes ailes et vole vers ta nouvelle vie. »

Je t'aime, maman...xxx

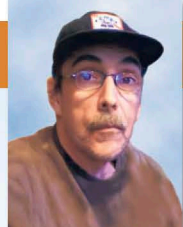

## Avis de décès

**Gaby Bourgelas (1964-2022)**  
La Pocatière

À l'hôpital Notre-Dame-de-Fatima de La Pocatière, le 2 juillet 2022, est décédé à l'âge de 57 ans et 9 mois, M. Gaby Bourgelas, fils de feu Mme Léa Pelletier et de feu M. Alfred Bourgelas. Il demeurait à La Pocatière, Kamouraska.

Selon ses volontés il n'y aura pas de rituels funéraires. L'inhumation des cendres aura lieu ultérieurement dans l'intimité, en présence des membres de la famille, au cimetière des Pins.

Il était le frère de : Gilles, Suzanne, feu Marcel (Sylvie Rousseau). Il laisse dans le deuil ses neveux et nièces : Julie (Gaston Pelletier), Philippe (Stéphanie Naud); ses petits-neveux : Antoine (Maude Whissel) et Marc-Olivier; son arrière-petit-neveu Louis Pelletier. Il laisse également dans le deuil son oncle Raymond-Marie Lizotte (feu Marie-Paule Pelletier), ses cousins, ses cousines, ses autres parents et amis.

Des remerciements particuliers s'adressent aux docteurs Pierre Laroche et Catherine Gagnon, à Mmes France Milliard et Éliane Aubut du CLSC de La Pocatière ainsi qu'au personnel de l'hôpital Notre-Dame-de-Fatima de La Pocatière, pour leur dévouement et les bons soins prodigués.

Direction funéraire :



Résidence Funéraire Marius Pelletier inc.  
La Pocatière, Saint-Jean-Port-Joli et L'Islet  
1 418 856-3371 • Sans frais : 1 866 856-3371  
Courriel : rfmpel@videotron.ca  
Site web : www.maisons-funeraires.com  
Entreprise funéraire reconnue Distinction par la C.T.Q.



## Avis de décès

**Léo Warren (1955-2020)**  
La Pocatière

« Voilà deux ans déjà que tu nous as quittés, dans l'agitation du début de la pandémie. Aujourd'hui, ta famille et tes amis peuvent enfin se réunir pour célébrer ta vie et te mettre en terre dignement, entouré de tous ceux que tu as aimé, comme tu le mérites. »

M. Léo Warren était le fils de feu Mme Anna Broothaers et de feu M. Nelson Warren.

La célébration de vie et les funérailles de Léo « Okitchita » Warren auront lieu le 23 juillet 2022 à 14 h, au cimetière Chemin de la Montagne, La Pocatière, Québec. Afin d'aider la famille aux préparatifs, veuillez s'il vous plaît aviser de votre présence auprès d'un membre de la famille ou du salon funéraire à l'adresse courriel ci-dessous.

Il laisse dans le deuil sa conjointe Christiane St-Laurent; sa fille Chani Gagnon Warren; son petit-fils Luke Gagnon-Blais; ses sœurs : Janine, Danielle et Elza (François); de même que ses oncles, tantes, cousins, cousines, neveux, nièces, ses beaux-parents, sa belle-sœur, sa famille adoptive et spirituelle Medwin et, de très nombreux amis.

« Léo, dans nos mémoires, tu seras toujours notre indéfectible protecteur, un papa et grand-papa généreux, un conjoint extraordinaire, un guerrier inlassable et valeureux, un ami le cœur sur la main, au rire facile et contagieux. De nouveaux mocassins t'attendent et tu les as bien mérités. Profite de ta nouvelle vie auprès de ceux que tu as retrouvés. À bientôt sur l'autre rive Okitchita... »

Vos messages de sympathies peuvent être adressés à : rfmpel@videotron.ca



Résidence Funéraire Marius Pelletier inc.  
La Pocatière, Saint-Jean-Port-Joli et L'Islet  
1 418 856-3371 • Sans frais : 1 866 856-3371  
Courriel : rfmpel@videotron.ca  
Site web : www.maisons-funeraires.com  
Entreprise funéraire reconnue Distinction par la C.T.Q.



## Remerciements de sympathie

**Irène Grondin Lévesque**

Nos remerciements les plus sincères à tous ceux et celles qui ont partagé notre chagrin, lors du décès de Mme Irène Grondin, survenu le 23 mai dernier. Votre présence ainsi que toutes les marques de sympathie manifestées de quelque façon que ce soit, nous ont été d'un grand réconfort et furent très appréciées.

Que chacun de vous trouve dans ces remerciements l'expression de notre reconnaissance et les considère comme vous étant adressés personnellement.

Ses enfants : Ginette (feu Robert Grenier), Monique (Jacques Dubé), feu Jean (Lorrie Cole), feu Maryse (Marc Morin); ses petits-enfants et ses arrière-petits-enfants.



## Remerciements de sympathie

**Marcel Lavoie**

Nous tenons à remercier, du plus profond de nos cœurs, les parents et amis qui ont partagé notre grande peine et qui nous ont apporté soutien et réconfort, lors du décès de notre père Marcel, survenu le 19 juin dernier.

Nous avons été très touchés par vos nombreuses marques de sympathie, vos offrandes de messes, vos prières, vos fleurs, vos cartes, vos dons, vos visites ou votre assistance aux funérailles. Nous vous en sommes très reconnaissants. Veuillez considérer ces remerciements comme s'ils vous étaient adressés personnellement.

Ses enfants : Daniel (Nathalie Malenfant) et Hélène (Styve Pelletier); sa petite-fille adorée Rosalie.

PAIEMENT  
MASTERCARD  
DISPONIBLE

**PAYABLES AVANT LA PARUTION**

Porté à votre compte VISA ou Mastercard  
(frais de 1,00 \$)  
En argent ou par chèque  
à l'ordre du Journal Le Placoteux

**TARIFICATION**

Les taxes sont incluses dans les prix  
1re parution (20 mots) ..... 8,50\$  
Répétition..... 7,50\$  
1re parution encadrée ..... 13,50\$  
Répétition..... 12,50\$  
Mots additionnels ..... 0,25\$

**TARIFICATION (SUITE)**

Prière (max. 20 mots) ..... 8,50\$  
Prière longue ..... 17,00\$  
Prière avec image ..... 22,00\$  
Avis de décès ..... 75,00\$  
Remerciements de sympathie ..... 65,00\$  
Messe anniversaire ..... 65,00\$  
Retour de photo ..... 1,00\$

**Heure de tombée : vendredi 16 h 30**

Par téléphone - Saint-Pascal :  
418 492-2706, poste 101  
Sans frais : 1 855 492-2706  
Télec. : 1 855 492 9706

Par courriel : petitesannonces@leplacoteux.com

**Par la poste ou à nos bureaux :**

491, av. D'Anjou, Saint-Pascal (Québec) G0L 3Y0  
Point de service à La Pocatière:  
Singer PFAFF, 502B, 4e Av.

**PROMOTION - 20\$ / 3 SEMAINES\***

\*3 semaines consécutives, annonces identiques de 20 mots et moins, taxes incluses.

**PETITES ANNONCES**

**ANIMAUX**

À vendre. 5 chiots Carlin pure race (2 fauves et 3 noirs.)  
Nés le 23 mai 2022. Vaccinés et vermifugés. Prêts à partir. (27/07)  
...418 354-2363

**AUTOMOBILES  
MOTORISÉS**

4 roues VTT, Polaris 500 Sportman, 2012, bien équipé :  
6500\$. Artic Cat 700, 2017, bien équipé : 9500\$. 4  
pneus + mag pour Cadillac, 235-5518 : 800\$. Appelez  
(27/07)  
...418 308-0858

**ASTROLOGIE**

Ana Médium, spécialiste des questions amoureuses de-  
puis 25 ans. Le secret des rencontres positives, la mé-  
thode pour récupérer son ex et des centaines de couples

sauvés durablement, réponses précises et datées. Tél. :  
450-309-0125

**LOGEMENTS À LOUER**

Saint-Joseph. Chambre semi-privée pour travailleur  
étranger agricole à louer. Maison toute équipée avec ins-  
pection de logement valide. Pour information, appelez  
(13/07)  
...418-894-3084

**LOCAL À LOUER**

Saint-Pascal. 3000 pieds carrés au premier étage. 4  
bureaux fermés et un grand espace. Chauffé, éclairé,  
dénéigé. Au 197, route 230 Ouest. Ancien local de Base  
132. (inf)  
...418-261-6811 (Marco)

Saint-Pascal. Plusieurs unités d'entreposage de 5 X 10,  
60\$/mois. Aussi, locaux commerciaux de 2500 pieds  
carrés avec porte de garage et débarcadères, chauffage  
inclus. Pour infos :  
...418 333-2589 (Marc) (inf)

**LOT À BOIS**

Recherche terre à bois à acheter. 50 à 100 acres. Pour  
la chasse à l'original. 0 à 6 km de la ligne américaine  
(St-Omer, St-Pamphile, St-Adalbert, Lac-Frontière) Tél. ou  
Texto : 418-281-2285 (inf)  
OFFRES DE SERVICES  
Victime d'un accident automobile? Vous avez des bles-  
sures? Contactez-nous. Consultation gratuite. M. Dion  
Avocats tél 514-282-2022  
www.sossaaq.com

**RE/MAX ÉLÉGANCE**  **ÉQUIPE**  
*Gilles Couture*

**Montmagny - L'Islet - Kamouraska**  
418 598-6031 418 856-1352

Agence immobilière depuis 1986  
Franchisé indépendant et autonome de RE/MAX Québec Inc.

**Lili-Anne Thibault** courtier immobilier  
**Gilles Couture** courtier immobilier agréé  
**René Bélanger** courtier immobilier

**284 500 \$**



**FERMETTE - NOUVEAU!**  
**CAP-SAINT-IGNACE**  
1188, chemin Vincelotte

**149 000 \$**



**NOUVEAU!**  
**SAINTE-FÉLICITÉ**  
7, rte de l'Église Nord

**249 500 \$**



**NOUVEAU!**  
**SAINTE-ROCH-DES-AULNAIES**  
1079, rte de la Seigneurie

**159 000 \$**



**SAINTE-ROCH-DES-AULNAIES**  
107, av. de Gaspé Est

**DISPONIBILITÉS  
PROFESSIONNALISME  
RÉSULTATS**

**258 000 \$**



**CHALET SUR 94 ACRES BOISÉ!**  
**SAINTE-ROCH-DES-AULNAIES**  
69, rue Leclerc

**139 000 \$**



**NOUVEAU!**  
**SAINTE-PERPÉTUE**  
5, rang Terrebonne

**225 000 \$**



**SAINTE-FÉLICITÉ**  
14, route de l'Église Sud

**329 000 \$**



**SAINTE-FÉLICITÉ**  
281, rue Principale

Voir toutes nos propriétés sur [gillescouture.com](http://gillescouture.com)

**SAINTE-PASCAL**  
**CINEMA LOUISE**  
real D 3D  
100% numérique  
Représentation tous les jours à 19 h 30  
**JUSQU'AU JEUDI 21 JUILLET**  
PROJECTIONS SPÉCIALES : SAMEDI ET DIMANCHE 14 H

ADAPTÉ DU PHÉNOMÈNE LITTÉRAIRE  
DÉBUTE LE JEUDI 14 JUIL.  
LA OÙ CHARENT LES ÉCREVISSES  
Chaque être vivant fait ce qu'il faut pour survivre

**les minions 2**  
IL ÉTAIT UNE FOIS GRU

**418 852-2891**  
[www.cinamalouise.com](http://www.cinamalouise.com)

**Le Scénario**  
cinéma  
Soirées-Rabais  
Mardis & Mercredis  
8.00\$

**CARREFOUR LAPOCATIÈRE**  
INFO: 418 856.1319  
www.cinemascenario.com

**THOR ET TONNERRE**  
Vendredi & Samedi: 20h00  
Dimanche: 13h40 / Mardi à Jeudi: 20h00

**ELVIS**  
Vendredi & Samedi: 19h30  
Dimanche: 13h20 / Mardi à Jeudi: 19h30

**LES MINIONS 2**  
Vendredi & Samedi: 19h20  
Dimanche: 14h00 / Mardi à Jeudi: 19h20

**TOP GUN: MAVERICK**  
Vendredi & Samedi: 19h45  
Dimanche: 13h30 / Mardi à Jeudi: 19h45

Horaires du vendredi 15 au jeudi 21 juillet  
Certains jours de pluie, des représentations peuvent être ajoutées. Surveillez nos plate-formes

**RENCONTRES**

CONTACTS directs et rencontres sur le service #1 au Québec! Conversations, rencontres inattendues, des aventures inoubliables vous attendent. Goûtez la différence! Appelez le 438-899-7001 pour les écouter, leur parler, ou, depuis votre cellulaire faites le #(carré)6920. (des frais peuvent s'appliquer). L'aventure est au bout de la ligne . www.lesseductrices.ca

**DIVERS À VENDRE**

SPECIAL ASPIRATEUR RECONDITIONNÉ à neuf de marque réputée pour les chalets et autres. Garantie 3 mois. Pour information appelez (13/07) ...418 498-2575

**55 000 \$ pour les gens atteints de cancer**

C'est le vendredi 17 juin qu'a eu la 26e édition du tournoi de golf de la Fondation Annette Cimon Lebel. Pour l'occasion, 145 golfeurs et 180 personnes étaient présents au souper afin de soutenir cette cause qui vient en aide aux gens atteints de cancer du Bas-Saint-Laurent, les MRC de Montmagny, L'Islet et Les Etchemins. Après une journée bien remplie, le dévoilement a ébloui le comité organisateur : un total de 55 000 \$ a été recueilli. Tous les profits vont être distribués aux gens atteints de cancer et qui sont dans le besoin.

Source : Fondation Annette Cimon Lebel

**À LOUER**

2 1/2-3 1/2-4 1/2-5 1/2 meublés ou non, dans différents secteurs de Saint-Pascal. Appelez pour connaître nos disponibilités ou pour louer. Pas d'animaux. Priorité aux non-fumeurs. Laurier Michaud 459-1147  
**418 714-0707**

**LOGEMENTS À LOUER**

Vérifiez nos disponibilités : 2 1/2, 3 1/2, 4 1/2 et 5 1/2 pièces, chauffés, éclairés Situés du 901 au 911, 12<sup>e</sup> Avenue, La Pocatière



Marco Gingras, concierge : 418 866-1020  
Réal Delagrave, Montmagny : 418 248-7141

Sans frais : 1 877 248-7141

www.logementscotesud.com

**GICLEURS PIERRE PLOURDE**

Votre partenaire de confiance contre les incendies

SPÉCIALITÉS : GICLEURS ET PLOMBERIE

98, rue Voisine, Sainte-Hélène de Kamouraska (Québec) G0L 3J0  
pplourde@gicleursplourde.com

Tél. : 418 492-9889 • Téléc. : 418 492-9031 • Cell. : 418 894-2358



Corporation des maîtres mécaniciens en tuyauterie du Québec • R.B.O. : 5594-7923-01

**Bellema** GESTION IMMOBILIÈRE  
Vous cherchez un logement ou un local commercial? Très beaux logements situés au centre-ville de La Pocatière ou sur la rue du Verger Logements chauffés et éclairés

**DISPONIBILITÉ : COMPLET**

**VOUS CHERCHEZ UN TERRAIN?**  
Terrains à vendre au centre-ville de La Pocatière, avec services, situés au sud de la rivière St-Jean, secteur rue du Cheminot et de la Vigie **Bellema S.E.C.**

418 856-2566 (jour)  
418 371-0546 (soir) Louise Ouellet  
418 598-7765 (soir) Mario Deguire  
708, 4<sup>e</sup> Avenue, bur. 202, La Pocatière

**SUDOKU**

JEU N° 776

	4	7			9		6	
	6			7	2			
9								
1	9	3				6		
				9		8		
		4		3				
		6		3		4		
		8		6	2		9	
		5					3	

**RÉPONSE DU JEU**

9	8	1	7	2	5	6	8	7
6	7	2	6	1	8	5	3	4
5	8	4	7	3	6	1	9	2
1	9	7	3	4	2	5	8	6
3	5	8	1	6	2	7	4	9
8	2	4	6	5	7	3	1	9
7	1	7	3	1	4	5	9	8
8	4	8	6	7	2	3	1	5
2	5	6	2	9	8	1	7	4

**RÈGLES DU JEU :**

Vous devez remplir toutes les cases vides en plaçant les chiffres 1 à 9 une seule fois par ligne, une seule fois par colonne et une seule fois par boîte de 9 cases.

Chaque boîte de 9 cases est marquée d'un trait plus foncé. Vous avez déjà quelques chiffres par boîte pour vous aider. Ne pas oublier : vous ne devez jamais répéter les chiffres 1 à 9 dans la même ligne, la même colonne et la même boîte de 9 cases.

**MOTS CROISÉS**

1	2	3	4	5	6		7	8	9	10	11
12							13				
14							15			16	
17						18			19		
20			21				22				
23					24		25		26		27
28			29				30			31	32
33		34				35			36		
		37			38				39		
	40							41			
42										43	
44											
							45				

**HORIZONTALEMENT**

- Ténacité.
- S'applique à entendre.
- Plante à fleurs bleues.
- Comportement affectueux.
- Donne de l'air.
- Baudet.
- Romains.
- Jeu chinois.
- 52 semaines.
- Règles.
- Loi sicilienne.
- À elle.
- Mère des Cyclopes.
- Délai limité.
- Durée déterminée de la vie.
- Élimée.
- Mélange de salades.
- Vase sacré.
- Oiseaux palmipèdes.
- Ensemble des salariés.

**VERTICALEMENT**

- Enseignant.
- Parcomieux.
- Elle tourne.
- Sécrétion.
- Sans vivacité.
- Désire.
- Rubidium.
- Toile imperméable.
- Gros nuage.
- Assiégré.
- Durent trois mois.
- Frustrés.
- Qualifie le sang chassé par le ventricule gauche.
- Grand nombre.

**26. Sécréter un liquide clair et filant.**

- Fleurs.
- Gros fruits.
- Conflit armé.
- Semblable en qualité.
- Joint la tête aux épaules.
- Pilier.
- Pas poli.
- Mouvement basque.
- Expression de surprise.

S	E	C	O	V	S	E	T	E	T	A	V	E
H	E	R	E	L	A	N	T	A	N	T	E	H
E	R	E	M	A	I	N	D	O	E	M	A	I
E	S	G	R	A	V	A	L	O	S	E	E	
N	U	T	S	M	E	S	L	A	G	E	S	
P	S	S	V	I	R	E	M	O	G	A	N	T
E	S	E	R	A	V	E	R	E	D	O	C	E
E	N	E	L	T	A	L	E	N	V	A	N	V
A	R	E	R	E	A	V	E	R	E	D	O	C
E	L	E	T	B	L	O	C	E	P	E	R	S
E	R	S	E	L	E	R	A	N	C	E		

RÉPONSE DU JEU

**Proprio Direct**  
AGENCE IMMOBILIÈRE

Danièle Desjardins  
Courtier immobilier résidentiel et commercial

Pascal Jean  
Courtier immobilier résidentiel et commercial

Marie-Josée Couturier  
Courtier immobilier

Audrey D'Anjou  
Courtier immobilier résidentiel

**L'Équipe 551-2121**

410, 4<sup>e</sup> AVENUE LA POCATIÈRE

**VENDU! À PARTIR DE 2%\***  
CERTAINES CONDITIONS S'APPLIQUENT

**NOUVEAU** 105 000 \$  
SAINT-FRANÇOIS-XAVIER-DE-VIGER - 102, RUE PRINCIPALE

**NOUVEAU** 109 500 \$  
SAINT-ÉLOI - 330, RUE PRINCIPALE EST

**VENDU**  
RIVIÈRE-BLEUE - 328, RUE ST-JOSEPH NORD

**VENDU**  
RIVIÈRE-DU-LOUP - 122, RUE VIGER

**VENDU**  
SAINT-ANDRÉ-DE-KAMOURASKA - 141, RUE PRINCIPALE

**35 000 \$ TERRAIN**  
SAINT-MARC-DU-LAC-LONG - ROUTE 289

**JUILLET,  
C'EST LE  
MOIS**



**RAM**

**CHEZ**



*Venez choisir le vôtre maintenant!*

**2022 RAM CLASSIC WARLOCK**  
Jusqu'à **9 250 \$\*** de rabais

**OBTENEZ**  
**4 250 \$** de rabais + **5 000 \$**  
en rabais additionnels pour certains propriétaires et  
**1 %** de réduction des taux d'intérêts



**2022 RAM CLASSIC EXPRESS**

**594 \$\* / mois**  
ou **137 \$ / semaine**

sur 96 mois avec un comptant de 2 995 \$



**2022 RAM DT**

Jusqu'à **6 000 \$** de rabais

**OBTENEZ**  
**2 000 \$** de rabais + **4 000 \$**  
en rabais additionnels pour certains propriétaires et  
**1 %** de réduction des taux d'intérêts



\*Informez-vous auprès de nos conseillers sur votre éligibilité. Le prix mois/semaine est basé sur 96 mois à un taux de 4,99 %. Sujet à l'approbation de crédit. Les photos sont à titre indicatif seulement. Taxes et préparation en sus.



**LES RAISONS POUR LESQUELLES  
NOUS AVONS GAGNÉ.**

**RAPPORT QUALITÉ-PRIX**

Garantie limitée du groupe motopropulseur inégalée dans sa catégorie  
- 5 ans / 100 000 km (essence);  
- 5 ans / 160 000 km (diésel)  
- RAM HEAVY DUTY

**SÉCURITÉ**

Plus de 100 caractéristiques de sécurité de série et livrables en option  
- RAM 1500

**PERFORMANCE DES FONCTIONS  
PRÉVUES**

La meilleure puissance de sa catégorie (702 CH) - RAM 1500 TRX

**DESIGN ÉVOLUÉ**

Le premier centre multimédia à écran tactile de 12 po de sa catégorie  
- GAMME RAM

**EXCELLENCE EN INGÉNIERIE**

La meilleure capacité de remorquage diésel de sa catégorie, livrable en option (jusqu'à 16 828 kg) - RAM HEAVY DUTY

**EFFICACITÉ**

Groupe motopropulseur hybride léger etorque exclusif dans sa catégorie, livrable en option - RAM 1500



**SÉBASTIEN BILODEAU**  
Directeur général

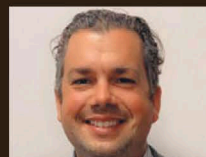

**MATHIEU DE CARUFEL**  
Directeur des ventes



**BENOÎT CHOUINARD**  
Conseiller aux ventes  
418 863-7430

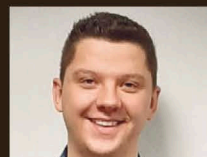

**OLIVIER DIONNE**  
Conseiller aux ventes  
418 714-7707

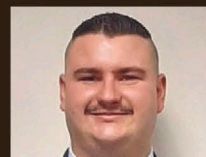

**OVIDE LÉVESQUE**  
Conseiller aux ventes  
418 551-2532

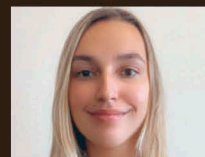

**JANICK LEPAGE**  
Conseillère aux ventes  
438 855-1434

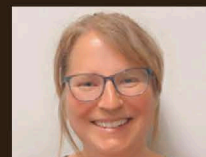

**MARIE-ÈVE DUMONT**  
Directrice commerciale



**SÉBASTIEN GLAZER**  
Directeur commercial

*Service exceptionnel  
et personnel  
à votre écoute*

**OLIVIER**  
KAMOURASKA | **CHRYSLER**  
La puissance d'un groupe

255, avenue Patry, Saint-Pascal  
418 492-3432 • 1 800 363-3432  
[www.olivierkamouraskachrysler.com](http://www.olivierkamouraskachrysler.com)